

T.C. EYÜPSULTAN  
BELEDİYE BAŞKANLIĞI

# 2025 FAALİYET RAPORU





T.C. EYÜPSULTAN  
BELEDİYE BAŞKANLIĞI

# 2025 FAALİYET RAPORU



[eyupsultan.bel.tr](http://eyupsultan.bel.tr)

444 30 00

## T.C. EYÜPSULTAN BELEDİYESİ 2025 FAALİYET RAPORU

### İmtiyaz Sahibi

Dr. Mithat Bülent ÖZMEN

### Yayın Koordinatörü

Av. Uğur ŞEKER

### Editör

Nahit KARACA

### Yazarlar

Aysel AYAZMA

Betül YAVUZ BÖLÜKBAŞI

Ceyda KUŞ

Kalite Geliştirme Ekibi

### Grafik Tasarım

Emrah ERCAN

### Yayın Tarihi

Nisan 2026

### Adres

Strateji Geliştirme Müdürlüğü

Nişancı Mahallesi

Eyüpsultan Bulvarı No:72

### Telefon

444 30 00

© Eyüpsultan Belediyesi





## Değerli Eyüpsultanlılar,

2025 yılı boyunca Eyüpsultan Belediyesi olarak ortaya koyduğumuz çalışmalar, hizmetler ve sosyal projeler; bu faaliyet raporunda bütüncül bir şekilde sizlerle paylaşılmaktadır.

Cumhuriyetimizin ikinci yüzyılında, Eyüpsultan Belediyesi olarak 2026 yılına umut, kararlılık ve güçlü bir toplumsal dayanışma iradesiyle giriyoruz. Bizim için belediyecilik yalnızca fiziki yatırımlardan ibaret değildir; belediyecilik, sosyal belediyecilik anlayışıyla insana dokunmak, komşuluk hukukunu yaşatmak ve tüm Eyüpsultanlı komşularımızla birlikte dayanışmayı büyüten bir sorumluluktur.

Göreve başladığımız ilk günden itibaren Eyüpsultan'da sosyal belediyeciliği esas alan bir anlayışı benimsedik. Hizmetlerimizi sadece altyapı ve fiziki yatırımlarla sınırlı görmedik; sosyal adaleti güçlendiren, eşitsizlikleri azaltan ve dayanışmayı büyüten bir yönetim yaklaşımını hayata geçirdik. Çünkü inanıyoruz ki güçlü bir ilçe, ancak sosyal belediyecilik ilkeleriyle, tüm komşularıyla birlikte hareket eden bir anlayışla inşa edilebilir.

Bu doğrultuda; kadınların eşit, özgür ve güçlü bir biçimde hayatın her alanında yer almasını destekliyor, gençlerin enerjilerini ve fikirlerini geleceğe yönlendirebilmeleri için fırsatlar sunuyor, çocuklarımızın güvenli ve eşit koşullarda büyümesini önemsiyoruz. Yaş almış yurttaşlarımızın aktif ve sağlıklı bir yaşam sürmeleri için sosyal alanlar oluşturuyor; engelli bireylerimizin ve tüm dezavantajlı grupların hayatını kolaylaştıracak hizmetleri hayata geçiriyoruz.

Bu anlayışın temelinde; mali disiplin gözetilerek bütçeyi doğru yönetmek, kaynakları verimli ve etkin kullanmak ve her kuruşu halkın yararına dönüştürmek ilkesi yer almaktadır. Belediyemizin mali gücünü adaletli, şeffaf ve kamucu bir yaklaşımla kullanarak; sosyal belediyecilik ilkeleri doğrultusunda kadınların, gençlerin, çocukların ve tüm komşularımızın yaşam kalitesini artıran projeleri hayata geçiriyoruz.

Eyüpsultan, yalnızca bir ilçe değil; aynı zamanda tarihin, kültürün, sanatın, gençliğin, ekonominin ve geleceğin buluştuğu ortak bir değerdir. Biz bu değeri tüm Eyüpsultanlı komşularımızla birlikte büyütüyoruz; ilçemizi her geçen gün daha yaşanabilir bir hale getiriyoruz.

Katılımcı ve dayanışmacı bir yönetim anlayışıyla mahallelerimizde ortak aklı büyütüyor; kültürel, tarihi ve doğal değerlerimizi koruyarak geleceğe taşıyoruz. Hedefimiz; birlikte üreten, birlikte paylaşan ve birlikte daha güçlü olan bir Eyüpsultan'dır.

Bu rapor, Eyüpsultan'da sosyal belediyecilik anlayışıyla hayata geçirilen çalışmaların yanı sıra, dayanışma kültürümüzün, sosyal adalet yaklaşımımızın ve birlikte yaşama irademizin güçlü bir yansımasıdır.

Daha adil, daha eşit ve daha yaşanabilir bir Eyüpsultan'ı gelecek kuşaklara bırakma hedefiyle, 2026 yılında da aynı kararlılıkla çalışmaya devam edeceğiz.

Bu süreçte emeği geçen tüm çalışma arkadaşlarıma ve tüm Eyüpsultanlı komşularımıza teşekkür ediyorum.

Saygılarımla,



Dr. Mithat Bülent ÖZMEN  
Eyüpsultan Belediye Başkanı





# içindekiler

<b>I- GENEL BİLGİLER</b>	<b>08</b>
A- Misyon ve Vizyon	10
B- Yetki, Görev ve Sorumluluklar	12
C- İdareye İlişkin Bilgiler	21
1- Fiziksel Yapı	21
2- Teşkilat Yapısı	28
3- Teknoloji ve Bilişim Altyapısı	30
4- İnsan Kaynakları	34
5- Sunulan Hizmetler	37
6- Yönetim ve İç Kontrol Sistemi	39
D- Diğer Hususlar	40
1- Belediye Meclis Üyelerimiz	40
2- Belediye Encümen Üyelerimiz	44
<b>II- AMAÇLAR VE HEDEFLER</b>	<b>46</b>
A- Temel Politikalar ve Öncelikler	48
B- İdarenin Stratejik Planında Yer Alan Amaç ve Hedefler	52
<b>III- FAALİYETLERE İLİŞKİN BİLGİ VE DEĞERLENDİRMELER</b>	<b>56</b>
A- Mali Bilgiler	58
1- Bütçe Uygulama Sonuçları ve Temel Mali Tablolara İlişkin Açıklamalar	58
2- Mali Denetim Sonuçları	80
B- Performans Bilgileri	82
1- Faaliyet ve Proje Bilgileri	84
2- Performans Sonuçları Tabloları	216
3- Performans Sonuçlarının Değerlendirilmesi	273
4- Stratejik Plan Değerlendirme Tabloları	274
5- Performans Bilgi Sisteminin Değerlendirilmesi	275
<b>IV- KURUMSAL KABİLİYET VE KAPASİTENİN DEĞERLENDİRİLMESİ</b>	<b>276</b>
A- Üstünlükler	278
B- Zayıflıklar	279
C- Değerlendirme	280
<b>V- ÖNERİ VE TEDBİRLER</b>	<b>282</b>
EKLER	286

# 1. Bölüm

# Genel Bilgiler

---

2025 FAALİYET RAPORU





## VİZYON

YAŞAYAN, YAŞAMAYA  
DEĞER, YENİLİKÇİ, ADİL,  
YEŞİL EYÜPSULTAN



## MİSYON

SOSYAL BELEDİYESİĞE  
ODAKLANAN, SOSYAL  
HAKLARA ERİŐİMİ ÖNCELEYEN,  
YEŐİL VE YENİLİKÇİ  
TEKNOLOJİLERLE İNSANIMIZI,  
ÇEVREMİZİ VE KÜLTÜREL  
MİRASIMIZI; DAYANIKLI, TEMİZ,  
KENDİNE YETEN BİR KENTLE  
BULUŐTURMAK.

# TEMEL DEĞERLER

ŞEFFAFLIK VE  
HESAP  
VEREBİLİRLİK

TEKNOLOJİ  
ODAKLILIK

KÜRESEL  
KALKINMA  
HEDEFLERİNE  
UYUM

REFAH  
ODAKLILIK

TOPLUM  
ODAKLILIK

ERİŞİLEBİLİRLİK

DAYANIKLILIK

SÜRDÜRÜLEBİLİRLİK

YENİLİKÇİLİK  
VE VERİMLİLİK

KENT HAKKI

TARİHİ VE MANEVİ  
MİRASA SAYGI

KATILIMCILIK

## B- YETKİ, GÖREV VE SORUMLULUKLAR

Kalkınma planları ve programlarda yer alan politika ve hedefler doğrultusunda kamu kaynaklarının etkili, ekonomik, verimli bir şekilde elde edilmesini ve kullanılmasını, sağlamak üzere, 5018 sayılı Kamu Mali Yönetimi ve Kontrol Kanunu çıkarılmıştır. Bu kanunla hesap verilebilirlik ve mali saydamlık ön planda tutularak kamu mali yönetiminin yapısı ve işleyişi, kamu bütçelerinin hazırlanması, uygulanması, tüm mali işlemlerin muhasebeleştirilmesi ve raporlanması hedeflenmiştir.

Kanunla beraber kamu mali yönetim sistemine dahil edilen temel yöntem ve araçlardan biri de performans esaslı program bütçeleme sistemidir. Performans esaslı program bütçeleme sisteminin temel unsurlarını stratejik plan, performans programı ve faaliyet raporları oluşturmaktadır. Stratejik plan ve performans programları vasıtasıyla kamu idarelerinin temel politika hedefleri ile bunların kaynak ihtiyaçları arasında bağlantı kurulmakta, söz konusu belgelerde öngörülen hedeflere ilişkin gerçekleştirmeler ise faaliyet raporları aracılığıyla kamuoyuna açıklanmaktadır.

Performans programı, bir kamu idaresinin program dönemine ilişkin öncelikli stratejik amaç ve hedeflerini, performans hedeflerini, bu hedeflere ulaşmak için yürütecekleri faaliyetler ile bunların kaynak ihtiyacını ve performans göstergelerini içeren programdır.

Kamu kurumları performans programlarını, stratejik planlarına bağlı olarak, 5393 Sayılı Belediye Kanunu, 5216 Sayılı Büyükşehir Belediyesi Kanunu, 5018 Sayılı Kamu Mali Yönetimi ve Kontrol Kanunu, Kamu İdarelerince Hazırlanacak Stratejik Planlar ve Performans Programları ile Faaliyet Raporlarına İlişkin Usul ve Esaslar Hakkında Yönetmelik, Performans Programı Hazırlama Rehberi ve Mali İdareler Bütçe Hazırlama Rehberi çerçevesinde hazırlamalıdır.

**Belediyemizin görev ve sorumlulukları Belediye Kanunu ve Büyükşehir Belediyesi Kanunu'nda belirtilmiştir. 5393 sayılı Belediye Kanunu uyarınca Belediyemizin görev, yetki ve sorumlulukları:**

Mahallî müşterek nitelikte olmak şartıyla;

- İmar, su ve kanalizasyon, ulaşım gibi kentsel alt yapı; coğrafî ve kent bilgi sistemleri; çevre ve çevre sağlığı, temizlik ve katı atık; zabıta, itfaiye, acil yardım, kurtarma ve ambulans; şehir içi trafik; defin ve mezarlıklar; ağaçlandırma, park ve yeşil alanlar; konut; kültür ve sanat, turizm ve tanıtım, gençlik ve spor orta ve yüksek öğrenim öğrenci yurtları (Bu Kanunun 75 inci maddesinin son fıkrası, belediyeler, il özel idareleri, bağlı kuruluşları ve bunların üyesi oldukları birlikler ile ortağı oldukları Sayıştay denetimine tabi şirketler tarafından, orta ve yüksek öğrenim öğrenci yurtları ile Devlete ait her derecedeki okul binalarının yapım, bakım ve onarımı ile tefrişinde uygulanmaz.); sosyal hizmet ve yardım, nikâh, meslek ve beceri kazandırma; ekonomi ve ticaretin geliştirilmesi hizmetlerini yapar veya yaptırır. Büyükşehir belediyeleri ile nüfusu 100.000'in üzerindeki belediyeler, kadınlar ve çocuklar için konukevleri açmak zorundadır. Diğer belediyeler de mali durumları ve hizmet önceliklerini değerlendirerek kadınlar ve çocuklar için konukevleri açabilirler.
- Devlete ait her derecedeki okul binalarının inşaatı ile bakım ve onarımını yapabilir veya yaptırabilir, her türlü araç, gereç ve malzeme ihtiyaçlarını karşılayabilir; sağlıkla ilgili her türlü tesisi açabilir ve işletebilir; mabetlerin yapımı, bakımı, onarımını yapabilir; kültür ve tabiat varlıkları ile tarihî dokunun ve kent tarihi bakımından önem taşıyan mekânların ve işlevlerinin korunmasını sağlayabilir; bu amaçla bakım ve onarımını yapabilir, korunması mümkün olmayanları aslına uygun olarak yeniden inşa edebilir; cemevlerinin yapımı, bakım ve onarımını yapabilir. Gerektiğinde, sporu teşvik etmek amacıyla gençlere spor malzemesi verir, amatör spor kulüplerine aynı ve nakdî yardım yapar ve gerekli desteği sağlar, her türlü amatör spor karşılaşmaları düzenler, yurt içi ve yurt dışı müsabakalarda üstün başarı gösteren veya derece alan öğrencilere, sporculara, teknik

yöneticilere ve antrenörlere belediye meclisi kararıyla ödül verebilir. Gıda bankacılığı yapabilir.

- Belediyelerin birinci fıkranın (b) bendi uyarınca, spora teşvik etmek amacıyla yapacakları, nakdi yardım, bir önceki yıl genel bütçe vergi gelirlerinden belediyeler için tahakkuk eden miktarın büyükşehir belediyeleri için binde yedisini, diğer belediyeler için binde on ikisini geçemez.
- Hizmetlerin yerine getirilmesinde öncelik sırası, belediyenin malî durumu ve hizmetin ivediliği dikkate alınarak belirlenir.
- Belediye hizmetleri, vatandaşlara en yakın yerlerde ve en uygun yöntemlerle sunulur. Hizmet sunumunda engelli, yaşlı, düşkün ve dar gelirli durumuna uygun yöntemler uygulanır.
- Belediyenin görev, sorumluluk ve yetki alanı belediye sınırlarını kapsar.
- Belediye meclisinin kararı ile mücavir alanlara da belediye hizmetleri götürülebilir.
- 4562 sayılı Organize Sanayi Bölgeleri Kanunu hükümleri saklıdır.
- Sivil hava ulaşımına açık havaalanları ile bu havaalanları bünyesinde yer alan tüm tesisler bu kanunun kapsamı dışındadır.

#### **5216 sayılı Büyükşehir Belediye Kanunu uyarınca Belediyemizin görev, yetki ve sorumlulukları:**

- Kanunlarla münhasıran büyükşehir belediyesine verilen görevler ile birinci fıkrada sayılanlar dışında kalan görevleri yapmak ve yetkileri kullanmak.
- Büyükşehir katı atık yönetim plânına uygun olarak, katı atıkları toplamak ve aktarma istasyonuna taşımak.
- Sıhî iş yerlerini, 2. ve 3. sınıf gayrisıhî müesseseleri, umuma açık istirahat ve eğlence yerlerini ruhsatlandırmak ve denetlemek.
- Birinci Fıkrafta belirtilen hizmetlerden; 775 Sayılı Gecekondu Kanunu'nda belediyelere verilen yetkileri kullanmak, spor, dinlenme ve eğlence yerleri ile parkları yapmak; yaşlılar, engelliler, kadınlar, gençler ve çocuklara yönelik sosyal ve kültürel hizmetler sunmak;

mesleki eğitim ve beceri kursları açmak; mabetler ile sağlık, eğitim, kültür tesis ve binalarının yapım, bakım ve onarımı ile kültür ve tabiat varlıkları ve tarihî dokuyu korumak; kent tarihi bakımından önem taşıyan mekânların ve işlevlerinin geliştirilmesine ilişkin hizmetler yapmak; bölge otoparkı, kapalı ve açık otoparklar yapmak, yaptırmak, işletmek, işlettirmek veya ruhsat vermek.

- Defin ile ilgili hizmetleri yürütmek.
- Afet riski taşıyan veya can ve mal güvenliği açısından tehlike oluşturan binaları tahliye etmek ve yıkmak.
- Cemevlerinin yapım, bakım ve onarımını yapmak.
- 4562 sayılı Organize Sanayi Bölgeleri Kanunu ile Sanayi ve Ticaret Bakanlığı ve organize sanayi bölgelerine tanınan yetki ve sorumluluklar ile sivil hava ulaşımına açık hava alanları ve bu havaalanları bünyesinde yer alan tüm tesisler bu konunun kapsamı dışındadır.
- Büyükşehir ve ilçe belediyeleri tarım ve hayvancılığı desteklemek amacıyla her türlü faaliyet ve hizmette bulunabilirler.

#### **Belediyenin yetkileri ve imtiyazları 5393 Sayılı Belediye Kanunu'nun 15. Maddesinde düzenlenmiştir. Belediyenin yetkileri ve imtiyazları şunlardır:**

a) Belde sakinlerinin mahalli müşterek nitelikteki ihtiyaçlarını karşılamak amacıyla her türlü faaliyet ve girişimde bulunmak.

b) Kanunların belediyeye verdiği yetki çerçevesinde yönetmelik çıkarmak, belediye yasakları koymak ve uygulamak, kanunlarda belirtilen cezaları vermek.

c) Gerçek ve tüzel kişilerin faaliyetleri ile ilgili olarak kanunlarda belirtilen izin veya ruhsatı vermek.

d) Özel kanunları gereğince belediyeye ait vergi, resim, harç, katkı ve katılma paylarının tarh, tahakkuk ve tahsilini yapmak; vergi, resim ve harç dışındaki özel hukuk hükümlerine göre tahsili gereken doğal gaz, su, atık su ve hizmet karşılığı alacakların tahsilini yapmak veya yaptırmak.

e) Müktesep haklar saklı kalmak üzere; içme, kullanma ve endüstri suyu sağlamak; atık su ve yağmur suyunun uzaklaştırılmasını sağlamak; bunlar için gerekli tesisleri kurmak, kurdurmak, işletmek ve işlettirmek; kaynak sularını işletmek veya işlettirmek.

f) Toplu taşıma yapmak; bu amaçla otobüs, deniz ve su ulaşım araçları, tünel, raylı sistem dâhil her türlü toplu taşıma sistemlerini kurmak, kurdurmak, işletmek ve işlettirmek.

g) Katı atıkların toplanması, taşınması, ayrıştırılması, geri kazanımı, ortadan kaldırılması ve depolanması ile ilgili bütün hizmetleri yapmak ve yaptırmak.

h) Mahallî müşterek nitelikteki hizmetlerin yerine getirilmesi amacıyla, belediye ve mücavir alan sınırları içerisinde taşınmaz almak, kamulaştırmak, satmak, kiralamak veya kiraya vermek, trampa etmek, tahsis etmek, bunlar üzerinde sınırlı aynî hak tesis etmek.

i) Borç almak, başış kabul etmek.

j) Toptancı ve perakendeci hâlleri, otobüs terminali, fuar alanı, mezbaha, ilgili mevzuata göre yat limanı ve iskele kurmak, kurdurmak, işletmek, işlettirmek veya bu yerlerin gerçek ve tüzel kişilerce açılmasına izin vermek.

k) Vergi, resim ve harçlar dışında kalan dava konusu uyuşmazlıkların anlaşmayla tasfiyesine karar vermek.

l) Gayrisihhî müesseseler ile umuma açık istirahat ve eğlence yerlerini ruhsatlandırmak ve denetlemek.

m) Beldede ekonomi ve ticaretin geliştirilmesi ve kayıt altına alınması amacıyla izinsiz satış yapan seyyar satıcıları faaliyetten men etmek, izinsiz satış yapan seyyar satıcıların faaliyetten men edilmesi sonucu, cezası ödenmeyerek iki gün içinde geri alınmayan gıda maddelerini gıda bankalarına, cezası ödenmeyerek otuz gün içinde geri alınmayan gıda dışı malları yok-sullara vermek.

n) Reklam panoları ve tanıtıcı tabelalar konusunda standartlar getirmek.

o) Gayrisihhî iş yerlerini, eğlence yerlerini, halk sağlığına ve çevreye etkisi olan diğer iş yerlerini kentin belirli yerlerinde toplamak; hafriyat

toprağı ve moloz döküm alanlarını; sıvılaştırılmış petrol gazı (LPG) depolama sahalarını; inşaat malzemeleri, odun, kömür ve hurda depolama alanları ve satış yerlerini belirlemek; bu alan ve yerler ile taşımalarda çevre kirliliği oluşmaması için gereken tedbirleri almak.

p) Kara, deniz, su ve demiryolu üzerinde işletilen her türlü servis ve toplu taşıma araçları ile taksi sayılarını, bilet ücret ve tarifelerini, zaman ve güzergâhlarını belirlemek; durak yerleri ile karayolu, yol, cadde, sokak, meydan ve benzeri yerler üzerinde araç park yerlerini tespit etmek ve işletmek, işlettirmek veya kiraya vermek; kanunların belediyelere verdiği trafik düzenlemesinin gerektirdiği bütün işleri yürütmek.

r) Belediye mücavir alan sınırları içerisinde 5/11/2008 tarihli ve 5809 sayılı Elektronik Haberleşme Kanunu, 26/9/2011 tarihli ve 655 sayılı Ulaştırma, Denizcilik ve Haberleşme Bakanlığının Teşkilat ve Görevleri Hakkında Kanun Hükmünde Kararname ve ilgili diğer mevzuata göre kuruluş izni verilen alanda tesis edilecek elektronik haberleşme istasyonlarına kent ve yapı estetiği ile elektronik haberleşme hizmetinin gerekleri dikkate alınarak ücret karşılığında yer seçim belgesi vermek.

s) Belediye sınırları içerisinde, yapı ruhsatı veya yapı kullanma izni hangi idare tarafından verilmiş olursa olsun, hizmete sunulacak olan asansörlerin tescilini yapmak, ilgili teknik mevzuat çerçevesinde yıllık periyodik kontrollerini yapmak ya da yetkilendirilmiş muayene kuruluşları aracılığıyla yaptırmak, gerekli hâllerde asansörleri hizmet dışı bırakmak.

ş) Bisiklet yollarının ve şeritlerinin, bisiklet ve elektrikli scooter park ve şarj istasyonlarının, yaya yollarının ve gürültü bariyerlerinin planlanması, projelendirilmesi, yapımı, bakımı ve onarımıyla ilgili işleri yürütmek.

(s) bendi uyarınca asansörlerin yıllık periyodik kontrolünü yapacak belediyeler ile yetkilendirilmiş muayene kuruluşlarının sahip olması gereken şartlar, yıllık periyodik kontrol esasları ile yıllık periyodik kontrol ücretleri Türkiye Belediyeler Birliği, Türk Mühendis ve Mimar Odaları Birliği ve Türk Standartları Enstitüsü temsilcilerinin de yer alacağı bir komisyon tarafından belirlenir. Konuya ilişkin düzenlemeler, komisyon kararları doğrultusunda Bilim, Sanayi ve

Teknoloji Bakanlığı tarafından yapılır.

(r) bendi uyarınca verilecek yer seçim belgesi karşılığında alınacak ücret Ulaştırma, Denizcilik ve Haberleşme Bakanlığınca belirlenir. Ücreti yatırılmasına rağmen yirmi gün içerisinde verilmeyen yer seçim belgesi verilmiş sayılır. Büyükşehir sınırları içerisinde yer seçim belgesi vermeye ve ücretini almaya büyükşehir belediyeleri yetkilidir.

(l) bendinde belirtilen gayrisihhî müesseselerden birinci sınıf olanların ruhsatlandırılması ve denetlenmesi, büyükşehir ve il merkez belediyeleri dışındaki yerlerde il özel idaresi tarafından yapılır.

Belediye, (e), (f) ve (g) bentlerinde belirtilen hizmetleri Danıştay'ın görüşü ve Çevre ve Şehircilik Bakanlığı'nın kararıyla süresi kırk dokuz yılı geçmemek üzere imtiyaz yoluyla devredebilir; toplu taşıma hizmetlerini imtiyaz veya tekel oluşturmayacak şekilde ruhsat vermek suretiyle yerine getirebileceği gibi toplu taşıma hatlarını kiraya verme veya 67. maddedeki esaslara göre hizmet satın alma yoluyla yerine getirebilir.

İl sınırları içinde büyükşehir belediyeleri, belediye ve mücavir alan sınırları içinde il belediyeleri ile nüfusu 10.000'i geçen belediyeler, meclis kararıyla; turizm, sağlık, sanayi ve ticaret yatırımlarının ve eğitim kurumlarının su, termal su, kanalizasyon, doğal gaz, yol ve aydınlatma gibi alt yapı çalışmalarını faiz almaksızın on yıla kadar geri ödemeli veya ücretsiz olarak yapabilir veya yaptırabilir, bunun karşılığında yapılan tesislere ortak olabilir; sağlık, eğitim, sosyal hizmet ve turizmi geliştirecek projelere Çevre ve Şehircilik Bakanlığı'nın onayı ile ücretsiz veya düşük bir bedelle amacı dışında kullanılacak kaydıyla taşınmaz tahsis edebilir. Belediye ve bağlı idareler, meclis kararıyla mabetlere, eğitim kurumlarına, yurtlara, okul pansiyonlarına, hastanelere ve cemevlerine indirimli bedelle ya da ücretsiz olarak içme ve kullanma suyu verebilirler.

Belediye, belde sakinlerinin belediye hizmetleriyle ilgili görüş ve düşüncelerini tespit etmek amacıyla kamuoyu yoklaması ve araştırması yapabilir.

Belediye mallarına karşı suç işleyenler devlet malına karşı suç işlemiş sayılır. 2886 sayılı Dev-

let İhale Kanunu'nun 75. maddesi hükümleri belediye taşınmazları hakkında da uygulanır.

Belediyenin proje karşılığı borçlanma yoluyla elde ettiği gelirleri, şartlı bağışlar ve kamu hizmetlerinde fiilen kullanılan malları ile belediye tarafından tahsil edilen vergi, resim ve harç gelirleri haczedilemez.

İcra dairesince haciz kararı alınmadan önce belediyeden borca yeter miktarda haczedilebilecek mal gösterilmesi istenir. On gün içinde yeterli mal beyan edilmemesi durumunda yapılacak haciz işlemi, alacak miktarını aşacak şekilde yapılamaz.

Belediyeler, kendisinden izin veya ruhsat almak ya da hat kiralamak suretiyle çalışan ve toplu taşıma hizmeti yürüten gerçek ve tüzel kişilere; nüfus, hattın uzunluğu ve hattı kullanan sayısı kriterlerini esas alarak tespit edeceği hatlardaki toplu taşıma hizmetlerinden ücretsiz veya indirimli olarak yararlananlara ilişkin gelir desteği ödemesi yapılabilir.

### **Belediyeye Tanınan Muafiyet**

Belediyenin kamu hizmetine ayrılan veya kamunun yararlanmasına açık, gelir getirmeyen taşınmazları ile bunların inşa ve kullanımları katma değer vergisi ile özel tüketim vergisi hariç her türlü vergi, resim, harç, katılma ve katkı paylarından muaftır.

Belediyemizin yukarıda sayılan maddeler dışında da görev ve sorumlulukları bulunmaktadır. On iki alana ayrılan belediye hizmetleri mevzuatı şu şekildedir:

### **Genel Yönetim Mevzuatları**

- 5393 sayılı Belediye Kanunu
- 5216 sayılı Büyükşehir Belediye Kanunu
- 5355 sayılı Mahalli İdare Birlikleri Kanunu
- 5018 sayılı Kamu Mali Yönetimi ve Kontrol Kanunu

### **Stratejik Yönetim Alanına İlişkin Mevzuat**

- Kamu İdarelerince Hazırlanacak Stratejik Planlar ve Performans Programları ile Faaliyet Raporlarına İlişkin Usul ve Esaslar Hakkında Yönetmelik
- Strateji Geliştirme Birimlerinin Çalışma Usul ve Esasları Hakkında Yönetmelik

- Kamu İç Kontrol Yönetmeliği

### **İnsan Kaynakları Mevzuatları**

- 657 sayılı Devlet Memurları Kanunu
- 4857 sayılı İş Kanunu
- 4688 sayılı Kamu Görevlileri Sendikaları ve Toplu Sözleşme Kanunu
- 6356 sayılı Sendikalar ve Toplu İş Sözleşmesi Kanunu
- 5510 sayılı Sosyal Sigortalar ve Genel Sağlık Sigortası Kanunu
- 6331 sayılı İş Sağlığı ve Güvenliği Kanunu
- 6111 sayılı Kanun
- 6245 sayılı Harcırah Kanunu
- 5434 sayılı Türkiye Cumhuriyeti Emekli Sandığı Kanunu
- 4483 sayılı Memurlar ve Diğer Kamu Görevlilerinin Yargılanması Hakkında Kanun
- 3628 sayılı Mal Bildiriminde Bulunulması Rüşvet ve Yolsuzluklarla Mücadele Kanunu
- Belediye ve Bağlı Kuruluşları İle Mahalli İdare Birlikleri Norm Kadro İlke ve Standartlarına Dair Yönetmelik
- Devlet Memurlarının Tedavi Yardımı ve Cenaze Giderleri Yönetmeliği
- Kamu Kurum ve Kuruluşlarında Görevde Yükselme ve Unvan Değişikliği Esaslarına Dair Genel Yönetmelik
- Yabancı Dil Bilgisi Seviye Belirleme Usul ve Esasları Hakkında Yönetmelik
- 5271 sayılı Ceza Muhakemesi Kanunu
- Merkezi Yönetim Bütçe Kanunu Eki H Cetveli
- Kuzey Kıbrıs Türk Cumhuriyeti'ne Yapılacak Yolculuklarda Verilecek Gündeliklere Dair Karar ile Yurt Dışı Gündeliklerine Dair Karar
- Kamu Kurum ve Kuruluşlarında Personel Çalıştırılmasına Dayalı Hizmet Alımı Sözleşmeleri Kapsamında Çalıştırılmakta Olan İşçilerin Sürekli İşçi Kadrolarına veya Mahalli İdare Şirketlerinde İşçi Statüsüne

Geçirilmesine İlişkin 375 Sayılı Kanun Hükmünde Kararnamenin Geçici 23 ve Geçici 24'üncü Maddelerinin Uygulanmasına Dair Usul ve Esaslar

### **Mali Mevzuatlar**

- 5018 sayılı Kamu Mali Yönetim ve Kontrol Kanunu
- 5779 sayılı İl Özel İdarelerine ve Belediyelere Genel Bütçe Vergi Gelirlerinden Pay Verilmesi Hakkında Kanun
- 1319 sayılı Emlak Vergisi Kanunu
- 2464 sayılı Belediye Gelirleri Kanunu
- 213 sayılı Vergi Usul Kanunu
- 6183 sayılı Amme Alacaklarının Tahsil Usulü Hakkında Kanun
- 1608 sayılı Umuru Belediyeye Müteallik Ahkâmı Cezaiye Hakkında 16 Nisan 1340 Tarih ve 486 Numaralı Kanunun Bazı Maddelerini Muaddil Kanun
- 492 sayılı Harçlar Kanunu
- 4054 sayılı Rekabetin Korunması Hakkında Kanun
- 5846 sayılı Fikir ve Sanat Eserleri Kanunu
- 6098 sayılı Türk Borçlar Kanunu
- Belediye Tahsilat Yönetmeliği
- Mahalli İdareler Uzlaşma Yönetmeliği
- 2464 Sayılı Belediye Gelirleri Kanununun Çeşitli Harçlarla İlgili Hükümlerinin Uygulanmasına İlişkin Yönetmelik
- 2464 Sayılı Belediye Gelirleri Kanununun Harcamalara Katılma Payları İle İlgili Hükümlerinin Uygulanmasına İlişkin Yönetmelik
- Taşınmaz Kültür Varlıklarının Korunmasına Ait Katkı Payına Dair Yönetmelik
- Tasarrufu Kısıtlanan Bina, Arsa ve Arazi Hakkında Yönetmelik
- Mahalli İdareler Bütçe ve Muhasebe Yönetmeliği
- Mahalli İdareler Harcama Belgeleri Yönetmeliği

- Taşınır Mal Yönetmeliği
- Belediye Bütçesinden Yapılacak Temsil, Ağırhlama ve Tören Giderleri Yönergesi
- Taşınmaz Kültür Varlıklarının Korunmasına Ait Katkı Payına Dair Yönetmelik
- 7440 Sayılı Bazı Alacakların Yeniden Yapılandırılması ile Bazı Kanunlarda Değişiklik Yapılmasına İlişkin Kanun
- **Satın Alma ve Kamulaştırma Mevzuatları**
- 4734 sayılı Kamu İhale Kanunu
- 4735 sayılı Kamu İhale Sözleşmeleri Kanunu
- 2886 sayılı Devlet İhale Kanunu
- 5188 sayılı Özel Güvenlik Hizmetlerine Dair Kanun
- 2942 sayılı Kamulaştırma Kanunu
- 4706 sayılı Hazineye Ait Taşınmaz Malların Değerlendirilmesi ve Katma Değer Vergisi Kanununda Değişiklik Yapılması Hakkında Kanun
- İhalelere Yönelik Başvurular Hakkında Yönetmelik
- Yapım İşleri İhaleleri Uygulama Yönetmeliği
- **İmar Mevzuatları**
- 2872 sayılı Çevre Kanunu
- 3194 sayılı İmar Kanunu
- 5543 sayılı İskân Kanunu
- 4708 sayılı Yapı Denetimi Hakkında Kanun
- 6306 sayılı Afet Riski Altındaki Alanların Dönüştürülmesi Hakkında Kanun
- 634 sayılı Kat Mülkiyeti Kanunu
- 2863 sayılı Kültür ve Tabiat Varlıklarını Koruma Kanunu
- 5366 sayılı Yıpranan Tarihi ve Kültürel Taşınmaz Varlıkların Yenilenerek Korunması ve Yaşatılarak Kullanılması Hakkında Kanun
- 3402 sayılı Kadastro Kanunu
- 2644 sayılı Tapu Kanunu
- 3621 sayılı Kıyı Kanunu
- 2565 sayılı Askeri Yasak Bölgeler ve Güvenlik Bölgeleri Kanunu
- Binalarda Enerji Performansı Yönetmeliği
- Yapı Denetimi Uygulama Yönetmeliği
- Mekansal Planlar Yapım Yönetmeliği
- Plan Yapımını Yüklenecek Müelliflerin Yeterliliği Hakkında Yönetmelik
- Planlı Alanlar İmar Yönetmeliği
- Plansız Alanlar İmar Yönetmeliği
- Tasarrufu Kısıtlanan Bina, Arsa ve Arazi Hakkında Yönetmelik
- Korunması Gerekli Taşınmaz Kültür Varlıklarının ve Sitlerin Tespit ve Tescili Hakkında Yönetmelik
- Korunması Gerekli Taşınmaz Kültür Varlıklarının Yapı Esasları ve Denetimine Dair Yönetmelik
- Kültür ve Turizm Koruma ve Gelişim Bölgelerinde ve Turizm Merkezlerinde Planlamaya ve Uygulamaya İlişkin Yönetmelik
- Kültür Yatırımlarının ve Girişimlerinin Belgelendirilmesine ve Niteliklerine İlişkin Yönetmelik
- Koruma Amaçlı İmar Planları ve Çevre Düzenleme Projelerinin Hazırlanması, Gösterimi, Uygulaması, Denetimi ve Müelliflerine İlişkin Usul ve Esaslara Ait Yönetmelik
- Harita Mühendislik Hizmetlerini Yüklenecek Müellif ve Müellif Kuruluşlarının Ehliyet Durumlarına Ait Yönetmelik
- Arazi ve Arsa Düzenlemeleri Hakkında Yönetmelik
- İmar Kanununun 38'inci Maddesinde Sayılan Mühendisler, Mimarlar ve Şehir Plancıları Dışında Kalan Fen Adamlarının Yetki, Görev ve Sorumlulukları Hakkında Yönetmelik
- 4046 Sayılı Özelleştirme Uygulamaları Hakkında Kanun
- Otopark Yönetmeliği
- Binaların Yangından Korunması Hakkında Yönetmelik

- Sığınak Yönetmeliği
- Asansör Yönetmeliği
- Adres ve Numaralamaya İlişkin Yönetmelik
- Büyük Ölçekli Harita ve Harita Bilgileri Üretim Yönetmeliği
- Korunan Alanlarda Yapılacak Planlara Dair Yönetmelik
- ÇED Yönetmeliği
- TS 9111 Engelliler ve Hareket Kısıtlılığı Bulunan Kişiler İçin Binalarda Ulaşılabilirlik Gerekleri
- Binaların Gürültüye Karşı Korunması Hakkında Yönetmelik
- Binalarda Su Yalıtımı Yönetmeliği
- İstanbul İmar Yönetmeliği
- 7221 sayılı Coğrafi Bilgi Sistemleri ile Bazı Kanunlarda Değişiklik Yapılması Hk. Kanun
- Tabiat Varlıkları ve Doğal Sit Alanları ile Özel Çevre Koruma Bölgelerinde Bulunan Devletin Hüküm ve Tasarrufu Altındaki Yerlerin İdaresi Hakkında Yönetmelik
- İmar Planı Değişikliğine Dair Değer Artış Payı Uygulama Yönetmeliği

#### **Kent ve Toplum Düzeni Mevzuatları**

- 1593 sayılı Umumi Hıfzıssıhha Kanunu
- 3572 sayılı İş Yeri Açma ve Çalışma Ruhsatlarına Dair Kanun Hükmünde Kararnamenin Değiştirilerek Kabulüne Dair Kanun
- 5326 sayılı Kabahatler Kanunu
- 1608 sayılı Umuru Belediye Müteallik Ahkâmı Cezaiye Hakkında 16 Nisan 1340 Tarih ve 486 Numaralı Kanununun Bazı Maddelerini Muadil Kanun
- 2918 sayılı Karayolları Trafik Kanunu
- 6502 sayılı Tüketicinin Korunması Hakkında Kanun
- 2577 sayılı İdari Yargılama Usulü Kanunu
- 775 sayılı Gecekondu Kanunu
- 5957 sayılı Sebze ve Meyveler İle Yeterli Arz ve Talep Derinliği Bulunan Diğer Malların

Ticaretinin Düzenlenmesi Hakkında Kanun

- İş Yeri Açma ve Çalışma Ruhsatlarına İlişkin Yönetmelik
- 4250 sayılı İspirto ve İspirtolu İçkiler İnhisarı Kanunu
- 6487 sayılı Kanun ve TAPDK Duyuruları
- 375 sayılı Kanun Hükmünde Kararname
- 2559 sayılı Polis Vazife ve Salahiyet Kanunu
- 2634 sayılı Turizm Teşvik Kanunu
- 6585 sayılı Perakende Ticaretin Düzenlenmesi Hakkında Kanun
- 6735 sayılı Uluslararası İş Gücü Kanunu
- Taşınmaz Ticareti Hakkında Yönetmelik
- Perakende Ticarete Uygulanacak İlke ve Kurallar Hakkında Yönetmelik
- Tütün Mamulleri ve Alkolü İçkilerin Satışına ve Sunumuna İlişkin Usul ve Esaslar Hakkında Yönetmelik
- Nargilelik Tütün Mamulü İçilen İş Yerine Ait Alan/Alanlara Sunum Uygunluk Belgesi Verilmesi İle Bu Yerlerin İşletilmesinde Uyulması Gerekli Hususlar Hakkında Tebliğ
- CE İşareti Yönetmeliği
- Belediye Zabıta Yönetmeliği
- İstanbul Otopark Yönetmeliği
- Büyükşehir Belediyeleri Koordinasyon Merkezleri Yönetmeliği

#### **Çevre Mevzuatları**

- 2872 sayılı Çevre Kanunu
- 5627 sayılı Enerji Verimliliği Kanunu
- Çevre Kanunu ile Bazı Kanunlarda ve 375 Sayılı Kanun Hükmünde Kararnamede Değişiklik Yapılmasına Dair Kanun
- Ambalaj Atıklarının Kontrolü Yönetmeliği
- Çevresel Gürültü Kontrol Yönetmeliği
- Bitkisel Atık Yağların Kontrolü Yönetmeliği
- Atık PİL ve Akümülatörlerin Kontrolü Yönetmeliği

- Atık Yağların Yönetimi Yönetmeliği
  - Ömrünü Tamamlamış Lastiklerin Kontrolü Yönetmeliği
  - Atıkların Düzenli Depolanmasına Dair Yönetmelik
  - Atıkların Yakılmasına İlişkin Yönetmelik
  - Kentsel Atık Su Arıtımı Yönetmeliği
  - Elektronik Haberleşme Cihazları Güvenlik Sertifikası Yönetmeliği
  - Atık Elektrikli ve Elektronik Eşyaların Yönetimi Hakkında Yönetmelik
  - İstanbul Büyükşehir Belediyesi İstanbul Reklam, İlan ve Tanıtım Yönetmeliği
  - Isınmadan Kaynaklanan Hava Kirliliğinin Kontrolü Yönetmeliği
  - Hava Kalitesi Değerlendirme ve Yönetimi Yönetmeliği
  - Hafriyat Toprağı, İnşaat ve Yıkıntı Atıklarının Kontrolü Yönetmeliği
  - Yüzme Suyu Kalitesinin Yönetimine Dair Yönetmelik
  - Asbestle Çalışmalarda Sağlık ve Güvenlik Önlemleri Hakkında Yönetmelik
  - 7261 sayılı Türkiye Çevre Ajansının Kurulması İle Bazı Kanunlarda Değişiklik Yapılmasına Dair Kanun
  - Sıfır Atık Yönetmeliği
  - Elektrik Piyasasında Lisanssız Elektrik Üretim Yönetmeliği
  - Afet ve Acil Durum Yönetimi Başkanlığı Afet ve Acil Durumlara İlişkin Hizmet Standartları ve Akreditasyon Esaslarının Belirlenmesi Hakkında Yönetmelik
  - Köpekli Arama Timi Çalışma ve Sınav Yönetmeliği
  - 5378 sayılı Engelliler Hakkında Kanun
  - 2828 sayılı Sosyal Hizmetler Kanunu
  - 5395 sayılı Çocuk Koruma Kanunu
  - 5402 sayılı Denetimli Serbestlik Hizmetleri Kanunu
  - 4721 sayılı Türk Medeni Kanunu
  - 5237 sayılı Türk Ceza Kanunu
  - 6701 sayılı Türkiye İnsan Hakları ve Eşitlik Kurumu Kanunu
  - 6284 sayılı Ailenin Korunması ve Kadına Karşı Şiddetin Önlenmesine Dair Kanun
  - 4109 sayılı Asker Ailelerinden Muhtaç Olanlara Yardım Hakkında Kanun
  - 3294 sayılı Sosyal Yardımlaşma ve Dayanışmayı Teşvik Kanunu
  - 6458 sayılı Yabancılar ve Uluslararası Koruma Kanunu
  - Gebe veya Emziren Kadınların Çalıştırılma Şartlarıyla Emzirme Odaları ve Çocuk Bakım Yurtlarına Dair Yönetmelik
  - Çocuk Koruma Kanununa Göre Verilen Korumacı ve Destekleyici Tedbir Kararlarının Uygulanması Hakkında Yönetmelik
  - Danışmanlık Tedbiri Kararlarının Uygulama Usul ve Esasları Hakkında Tebliğ
  - Yabancılar ve Uluslararası Koruma Kanununun Uygulanmasına İlişkin Yönetmelik
  - İnsan Hakları Evrensel Beyanamesi
  - Avrupa İnsan Hakları Sözleşmesi
  - Avrupa Birliği Temel Haklar Bildirgesi
  - Avrupa Sosyal Şartı
  - Avrupa Kentli Hakları Bildirgesi
  - Birleşmiş Milletler Yaşlı İlkeleri
  - Birleşmiş Milletler Çocuk Hakları Bildirgesi
  - Birleşmiş Milletler Çocuk Haklarına Dair Sözleşme
  - Birleşmiş Milletler Engellilerin Haklarına İlişkin Sözleşme
- Sosyal Hizmet Mevzuatları**
- 5510 sayılı Sosyal Sigortalar ve Genel Sağlık Sigortası Kanunu
  - 2022 sayılı 65 Yaşını Doldurmuş Muhtaç, Güçsüz ve Kimsesiz Türk Vatandaşlarına Aylık Bağlanması Hakkında Kanun

- Kadınlara Yönelik Her Türlü Ayrımcılığın Önlenmesi Uluslararası Sözleşmesi (CEDAW)

#### **Afet ve Acil Durum Mevzuatları**

- 6306 sayılı Afet Riski Altındaki Alanların Dönüştürülmesi Hakkında Kanun
- 5902 sayılı Afet ve Acil Durum Yönetimi Başkanlığı İle İlgili Bazı Düzenlemeler Hakkında Kanun
- 7269 sayılı Umumi Hayata Müessir Afetler Dolayısıyla Alınacak Tedbirlerle Yapılacak Yardımlara Dair Kanun
- Türkiye Bina Deprem Yönetmeliği
- Binaların Yangından Korunması Hakkında Yönetmelik
- Afet ve Acil Durum Müdahale Hizmetleri Yönetmeliği
- Afet ve Acil Durum Yönetimi Başkanlığı Afet ve Acil Durumlara İlişkin Hizmet Standartları ve Akreditasyon Esaslarının Belirlenmesi Hakkında Yönetmelik
- 7126 Sivil Savunma Kanunu
- İş Yerlerinde Acil Durumlar Hakkında Yönetmelik

#### **Sağlık Hizmetleri Mevzuatları**

- 5510 sayılı Sosyal Sigortalar ve Genel Sağlık Sigortası Kanunu
- Mezarlık Yerlerinin İnşası ile Cenaze Nakil ve Defin İşlemleri Hakkında Yönetmelik
- 1593 sayılı Umumi Hıfzıssıhha Kanunu
- 5199 sayılı Hayvanları Koruma Kanunu
- 5996 sayılı Veteriner Hizmetleri, Bitki Sağlığı, Gıda ve Yem Kanunu

#### **Kurum İçinde Yararlanılan Diğer Mevzuatlar**

- 5070 sayılı Elektronik İmza Kanunu
- 5429 sayılı Türkiye İstatistik Kanunu
- 7201 sayılı Tebligat Kanunu
- 4982 sayılı Bilgi Edinme Hakkı Kanunu

- 3071 sayılı Dilekçe Hakkının Kullanılmasına Dair Kanun
- Resmi Yazışmalarda Uygulanacak Usul ve Esaslar Hakkında Yönetmelik
- Elektronik İmza Kanununun Uygulanmasına İlişkin Usul ve Esaslar Hakkında Yönetmelik
- Devlet Arşiv Hizmetleri Hakkında Yönetmelik
- 5651 sayılı İnternet Ortamında Yapılan Yayınların Düzenlenmesi ve Bu Yayınlar Yoluyla İşlenen Suçlarla Mücadele Edilmesi Hakkında Kanun
- İl Özel İdaresi ve Belediye Hizmetlerine Gönüllü Katılım Yönetmeliği
- Bilgi ve İletişim Güvenliği Rehberi
- Bilgi ve İletişim Güvenliği Denetim Rehberi
- 6698 sayılı Kişisel Verilerin Korunması Kanunu
- Veri Sorumluları Sicili Hakkında Yönetmelik
- Kişisel Verilerin Silinmesi, Yok Edilmesi veya Anonim Hale Getirilmesi Hakkında Yönetmelik
- Aydınlatma Yükümlülüğünün Yerine Getirilmesinde Uygulanacak Usul ve Esaslar Hakkında Tebliğ
- Veri Sorumlusuna Başvuru Usul ve Esasları Hakkında Tebliğ
- Anayasada Yapılan Değişikliklere Uyum Sağlanması Amacıyla Bazı Kanun ve Kanun Hükmünde Kararnamelerde Değişiklik Yapılması Hakkında Kanun Hükmünde Kararname
- 5809 sayılı Elektronik Haberleşme Kanunu
- Siber Olaylara Müdahale Ekiplerinin Kuruluş, Görev ve Çalışmalarına Dair Usul ve Esaslar Hakkında Tebliğ

# C- İDAREYE İLİŞKİN BİLGİLER

## 1-Fiziksel Yapı

### Araçlarımız

ARAÇ TİPİ	ÖZ MÜLK (ADET)	KİRALIK (ADET)	TOPLAM (ADET)
AFET ARACI KAMYONU	1	-	1
AKARYAKIT TANKERİ	1	-	1
AKÜLÜ GOLF ARACI	2	-	2
AMBULANS / HASTA NAKİL ARACI	3	-	3
ANONS ARACI	-	1	1
ASFALT SİLİNDİRİ	5	-	5
ASFALT KAZIYICI	3	-	3
ATV TRAKTÖR	1	-	1
BİNEK	3	97	100
BİNEK (ÇEKME BELGELİ)	1	-	1
ÇEKİCİ	-	1	1
ÇİFT KABİNLİ KAMYONET	3	16	19
ÇÖP KAMYONU (GERİ DÖNÜŞÜM)	10	4	14
ÇÖP KONTEYNERİ YIKAMA VE DEZENFEKTE ARACI	-	7	7
DAMPERLİ KAMYON	-	2	2
İTFAİYE ARACI	1	-	1
KALDIR-GÖTÜR	1	-	1
KAMYON	2	-	2
KAMYONET / HAFİF TİCARİ	8	77	85
KAPALI KASA KAMYON	5	1	6
KAMYON TREYLER ÇEKİCİ	2	-	2
KAMYONET	1	-	1
KOMBİNE	2	-	2
LASTİK TEKERLEKLİ YÜKLEYİCİ	5	5	10
MİNİBÜS	3	18	21
MOBİL MUTFAK ARACI	1	-	1
MOTORLU BİSİKLET	10	-	10

ARAÇ TİPİ	ÖZ MÜLK (ADET)	KİRALIK (ADET)	TOPLAM (ADET)
MOTOSİKLET	9	-	9
OTOBÜS	8	-	8
OTOBÜS (YARIM)	2	14	16
PALETLİ EKSKAVATÖR	2	-	2
DOZER	1	-	1
PANELVAN	-	1	1
RÖMORK	2	-	2
GREYDER	5	-	5
SEPETLİ ARAÇ	1	-	1
SU TANKERİ	2	3	5
ASFALT TAMİR BAKIM ARACI	11	-	11
TRAKTÖR	2	1	3
VETERİNER AMBULANSI	-	2	2
VİDANJÖR	1	-	1
12+1,2 m <sup>3</sup> HİDROLİK SIKIŞTIRMALI ÇÖP KAMYONU	-	13	13
3 m <sup>3</sup> KAPASİTELİ DAMPERLİ MİNİ ÇÖP KAMYONETİ	-	18	18
4*4 PİCK UP	-	1	1
5 m <sup>3</sup> KAPASİTELİ YOL YIKAMA VE SULAMA TANKERİ (ARAZÖZ)	1	5	6
LASTİKLİ EKSKAVATÖR	-	1	1
JCB	-	6	6
TIR	-	1	1
HİDROLİK SIKIŞTIRMALI SEPETLİ ARAÇ	2	1	3
TEK KABİN KAMYONET	-	8	8
KAZICI YÜKLEYİCİ	1	1	2
20 m <sup>3</sup> ÇOK AMAÇLI ÇÖP TOPLAMA ARACI	-	2	2
10 m <sup>3</sup> ÇOK AMAÇLI ÇÖP TOPLAMA ARACI	-	1	1
15+1,5 m <sup>3</sup> HİDROLİK SIKIŞTIRMALI ÇÖP KAMYONU	-	6	6
7+1 m <sup>3</sup> HİDROLİK SIKIŞTIRMALI ÇÖP KAMYONU	-	14	14
62 m <sup>3</sup> KAPASİTELİ DAMPERLİ AÇIK KASA KAMYON	-	3	3
20 m <sup>3</sup> KAPASİTELİ DAMPERLİ AÇIK KASA KAMYON	-	1	1
7 m <sup>3</sup> KAPASİTELİ DAMPERLİ AÇIK KASA KAMYON	-	6	6
4 m <sup>3</sup> KAPASİTELİ KAMYON ÜSTÜ YOL SÜPÜRME ARACI	-	5	5
1.8 m <sup>3</sup> KAPASİTELİ HİDROSİTATİK ELEKTRİKLİ YOL SÜPÜRME ARACI	-	1	1
15 m <sup>3</sup> KAPASİTELİ YOL YIKAMA VE SULAMA TANKERİ (ARAZÖZ)	-	1	1
10 m <sup>3</sup> KAPASİTELİ YOL YIKAMA VE SULAMA TANKERİ (ARAZÖZ)	-	3	3
<b>TOPLAM</b>	<b>124</b>	<b>348</b>	<b>472</b>

Tablo 1: Araçlar Listesi

## Taşınmaz Listesi

NİTELİK	TOPLAM ALAN (m <sup>2</sup> )	ADET
ARSA, BAHÇE, BOSTAN, TARLA VB.	491.605,35	880
HİZMET VE KAMU BİNALARI	11.651,00	6
CAMİ, OKUL, KURAN KURSU, LOJMAN	19.109,00	13
SOSYAL, KÜLTÜREL TESİS	2.065,65	8
PARK, YEŞİL ALAN	23.812,00	59
ÇEŞME, KUYU, SU DEPOSU, SU TERAZİSİ	1.204,00	70
MEZARLIK, METRUK MEZARLIK	5.815,00	8
TRAFO, TRAFO YERİ	3.339,00	32
YOL	10.546,49	51
<b>TOPLAM ALAN (m<sup>2</sup>)</b>	<b>569.147,49</b>	<b>1.127</b>

Tablo 2: Taşınmaz Listesi

## Belediye Hizmet Alanları

TESİSİN ADI	TESİSİN NİTELİĞİ	MAHALLE
ESKAFE EKSM	KAFE	EYÜP MERKEZ
ESKAFE 100. YIL GENÇLİK MERKEZİ	KAFE	SİLAHTARAÇA
ESKAFE GALERİ EYÜPSULTAN	KAFE	EYÜP MERKEZ
ESKAFE MANZARAM EYÜPSULTAN	KAFE	NİŞANCI
ÇİFTALAN PLAJI BÜFE	KAFE	ÇİFTALAN
DAYANIŞMA MUTFAĞI	KAFE	TOPÇULAR
HAFIZA KAFE, EMEKLİLER LOKALİ	KAFE	GÜZELTEPE
ÇİFTALAN PLAJI OTOPARKI	OTOPARK	ÇİFTALAN
ESBAŞ KATLI OTOPARKI	OTOPARK	EYÜP MERKEZ
ÇOBAN ÇEŞME ÇOCUK KÖYÜ OTOPARKI	OTOPARK	GÜZELTEPE
RAMİ OTOPARKI - KÜTÜPHANE	OTOPARK	RAMİ YENİ
OSMANLI OTOPARKI	OTOPARK	ALİBEYKÖY
ALİBEYKÖY PAZARYERİ OTOPARKI	OTOPARK	ALİBEYKÖY
RAMİ YENİ MAH OTOPARKI	OTOPARK	RAMİ YENİ
EKSM OTOPARKI	OTOPARK	EYÜP MERKEZ
GÖKTÜRK OTOPARK	OTOPARK	GÖKTÜRK MERKEZ
SİLAHTARAÇA KAPALI OTOPARKI	OTOPARK	SİLAHTARAÇA
HEDİYEM EYÜPSULTAN	SATIŞ MAĞAZASI	EYÜP MERKEZ
SAKARYA MAHALLESİ SOSYAL TESİSLERİ	SOSYAL TESİS	SAKARYA
MANZARAM EYÜPSULTAN -2	SOSYAL TESİS	NİŞANCI
RAMİ SOSYAL TESİSLERİ	SOSYAL TESİS	RAMİ YENİ
EMNİYETTEPE SOSYAL TESİSLERİ	SOSYAL TESİS	EMNİYETTEPE
YAĞLIDERE SOSYAL TESİSLERİ	SOSYAL TESİS	YEŞİLPINAR
OSMANLI PARK SOSYAL TESİSLERİ	SOSYAL TESİS	ALİBEYKÖY
ANA HİZMET BİNASI	ANA HİZMET BİNASI	NİŞANCI
ANA HİZMET BİNASI YANI EK BİNA	ANA OKULU	NİŞANCI
AŞEVİ	AŞEVİ	TOPÇULAR
ATÖLYE VE GARAJLAR	ATÖLYE	ALİBEYKÖY
FEN İŞLERİ KUDEB ATÖLYESİ	ATÖLYE	TOPÇULAR
EYÜP OYUNCAKLARI VE AHŞAP ATÖLYESİ	ATÖLYE	EYÜP MERKEZ
OSMANLI PARK NİKAH SALONU	DÜĞÜN VE NİKAH SALONU	ALİBEYKÖY
KEMERBURGAZ DÜĞÜN SALONU	DÜĞÜN VE NİKAH SALONU	MİTHATPAŞA
KEMERBURGAZ EK HİZMET BİNASI	EK HİZMET BİNASI	MİTHATPAŞA

TESİSİN ADI	TESİSİN NİTELİĞİ	MAHALLE
SOSYAL YARDIM BİRİMİ	EK HİZMET BİNASI	ALİBEYKÖY
SOSYAL KALKINMA VE KOOPERATİF DAYANIŞMA MERKEZİ	EK HİZMET BİNASI	GÖKTÜRK MERKEZ
ALİBEYKÖY ZABITA AMİRLİĞİ	EK HİZMET BİNASI	ALİBEYKÖY
KEMERBURGAZ GÖKTÜRK ZABITA AMİRLİĞİ	EK HİZMET BİNASI	MİTHATPAŞA
PİRİNÇÇİ ZABITA AMİRLİĞİ	EK HİZMET BİNASI	PİRİNÇÇİ
EYÜPSULTAN CAMİ MEYDANI TURİZİM OFİSİ VE ZABITA HİZMET NOKTASI	EK HİZMET BİNASI	EYÜP MERKEZ
İKLİM DEĞİŞİKLİĞİ VE SIFIR ATIK MÜDÜRLÜĞÜ	EK HİZMET BİNASI	GÜZELTEPE
ALİBEYKÖY EK HİZMET BİNASI (ULAŞIM HİZMETLERİ MÜDÜRLÜĞÜ)	EK HİZMET BİNASI	ALİBEYKÖY
ZABITA MÜDÜRLÜĞÜ	EK HİZMET BİNASI	EYÜP MERKEZ
EYÜPSULTAN KÜLTÜR SANAT MERKEZİ (EKSM)	KÜLTÜR VE SANAT MERKEZİ	EYÜP MERKEZ
GÖKTÜRK KÜLTÜR SANAT MERKEZİ (GKSM), KEMERBURGAZ BİLGİ EVİ (AYNI BİNADA)	KÜLTÜR VE SANAT MERKEZİ	GÖKTÜRK MERKEZ
ÇİFTALAN PLAJI	PLAJ	ÇİFTALAN
FEN İŞLERİ MÜDÜRLÜĞÜ GÖKTÜRK ŞANTİYESİ	ŞANTİYE	GÖKTÜRK MERKEZ
FEN İŞLERİ MÜDÜRLÜĞÜ ALİBEYKÖY ŞANTİYESİ	ŞANTİYE	KARADOLAP
PARK VE BAHÇELER MÜDÜRLÜĞÜ ATÖLYESİ ÇİRÇİR ŞEFLİĞİ	ŞANTİYE	ÇİRÇİR
PARK VE BAHÇELER MÜDÜRLÜĞÜ GÖKTÜRK ŞANTİYESİ	ŞANTİYE	GÖKTÜRK MERKEZ
TEMİZLİK İŞLERİ MÜDÜRLÜĞÜ MERKEZ OFİS VE ALİBEYKÖY ŞANTİYESİ	ŞANTİYE	5. LEVENT
EYÜP-RAMİ ŞANTİYESİ	ŞANTİYE	TOPÇULAR
KEMERBURGAZ-GÖKTÜRK ŞANTİYESİ	ŞANTİYE	GÖKTÜRK MERKEZ
AKŞEMSETTİN YÜZME HAVUZU	HAVUZ	ÇİRÇİR
KEMERBURGAZ YÜZME HAVUZU	HAVUZ	MİTHATPAŞA
TOPÇULAR YÜZME HAVUZU	HAVUZ	TOPÇULAR
ÇİFTALAN GENÇLİK KAMPI	KAMP	ÇİFTALAN
BUZ PİSTİ	SPOR MERKEZİ	AKŞEMSETTİN
ALİBEYKÖY SPOR KOMPLEKSİ	SPOR MERKEZİ	ALİBEYKÖY
KARADOLAP KADINLAR SPOR SALONU	SPOR MERKEZİ	KARADOLAP
AKŞEMSETTİN BİLGİ EVİ	YAYGIN EĞİTİM MERKEZİ	AKŞEMSETTİN
ALİ KUŞÇU UZAY EVİ	YAYGIN EĞİTİM MERKEZİ	ALİBEYKÖY
EYÜPSULTAN GENÇLİK MERKEZİ	YAYGIN EĞİTİM MERKEZİ	EYÜP MERKEZ
EYÜPSULTAN GENÇ AKADEMİ	YAYGIN EĞİTİM MERKEZİ	İSLAMBAY
KEMERBURGAZ MATEMATİK EVİ	YAYGIN EĞİTİM MERKEZİ	MİTHATPAŞA

TESİSİN ADI	TESİSİN NİTELİĞİ	MAHALLE
NİŞANCI BİLGİ EVİ, DÜĞMECİLER BİLGİ EVİ VE DİL EVİ (AYNI BİNADA)	YAYGIN EĞİTİM MERKEZİ	NİŞANCI
PİRİNÇÇİ GENÇLİK MERKEZİ	YAYGIN EĞİTİM MERKEZİ	PİRİNÇÇİ
ŞEHİT MUSA ÖZALKAN RAMİ BİLGİ EVİ	YAYGIN EĞİTİM MERKEZİ	RAMİ YENİ
SİLAHTARAĞA BİLGİ EVİ	YAYGIN EĞİTİM MERKEZİ	SİLAHTARAĞA
YEŞİLPINAR GENÇLİK MERKEZİ	YAYGIN EĞİTİM MERKEZİ	YEŞİLPINAR
ALİBEYKÖY ESMEK	YAYGIN EĞİTİM MERKEZİ	KARADOLAP
ESENTEPE ESMEK	YAYGIN EĞİTİM MERKEZİ	ESENTEPE
EYÜP ESMEK	YAYGIN EĞİTİM MERKEZİ	NİŞANCI
GÖKTÜRK ESMEK, GÖKTÜRK BİLGİ EVİ, GÖKTÜRK ROBOT OKULU, GÖKTÜRK DİL EVİ (AYNI BİNADA)	YAYGIN EĞİTİM MERKEZİ	GÖKTÜRK MERKEZ
GÜZELTEPE ESMEK, GÜZELTEPE BİLGİ EVİ, GÜZELTEPE ROBOT OKULU (AYNI BİNADA )	YAYGIN EĞİTİM MERKEZİ	GÜZELTEPE
KEMERBURGAZ ESMEK	YAYGIN EĞİTİM MERKEZİ	MİTHATPAŞA
PİRİNÇÇİ ESMEK	YAYGIN EĞİTİM MERKEZİ	PİRİNÇÇİ
RAMİ ESMEK	YAYGIN EĞİTİM MERKEZİ	RAMİ YENİ
SAKARYA ESMEK	YAYGIN EĞİTİM MERKEZİ	SAKARYA
YEŞİLPINAR ESMEK, YEŞİLPINAR BİLGİ EVİ (AYNI BİNADA)	YAYGIN EĞİTİM MERKEZİ	YEŞİLPINAR
AKŞEMSETTİN BİLGİ EVİ	YAYGIN EĞİTİM MERKEZİ	AKŞEMSETTİN
ALİBEYKÖY BİLGİ EVİ	YAYGIN EĞİTİM MERKEZİ	ÇIRÇIR
KARADOLAP BİLGİ EVİ, KARADOLAP ROBOT OKULU, KARADOLAP DİL EVİ (AYNI BİNADA)	YAYGIN EĞİTİM MERKEZİ	KARADOLAP
TASARIM ATÖLYESİ	YAYGIN EĞİTİM MERKEZİ	YEŞİLPINAR
100.YIL SPOR SALONU ROBOT OKULU	YAYGIN EĞİTİM MERKEZİ	SİLAHTARAĞA
AKŞEMSETTİN DİL EVİ	YAYGIN EĞİTİM MERKEZİ	AKŞEMSETTİN
100.YIL SPOR VE GENÇLİK MERKEZİ	YAYGIN EĞİTİM VE SPOR MERKEZİ	SİLAHTARAĞA
GÖKTÜRK KÜLTÜR MERKEZİ SPOR SALONU	YAYGIN EĞİTİM MERKEZİ	GÖKTÜRK MERKEZ
GÜZELTEPE GENÇLİK MERKEZİ VE SPOR SALONU	YAYGIN EĞİTİM VE SPOR MERKEZİ	GÜZELTEPE
RAMİ KADIN SPORLARI MERKEZİ	SPOR MERKEZİ	RAMİ YENİ

TESİSİN ADI	TESİSİN NİTELİĞİ	MAHALLE
GALERİ EYÜPSULTAN	GALERİ	NİŞANCI
ERDOĞAN DEMİRÖREN KÜTÜPHANESİ	KÜTÜPHANE	ALİBEYKÖY
AHMET KEKEÇ KÜTÜPHANESİ	KÜTÜPHANE	EYÜP MERKEZ
İSTİKLAL KÜTÜPHANESİ	KÜTÜPHANE	EYÜP MERKEZ
EYSAM KÜTÜPHANESİ	KÜTÜPHANE	İSLAMBAY
GÖKTÜRK KÜLTÜR MERKEZİ KÜTÜPHANESİ	KÜTÜPHANE	GÖKTÜRK
ESENTEPE KÜTÜPHANESİ	KÜTÜPHANE	ESENTEPE
EYÜPSULTAN TÜRBE HAMAMI MÜZESİ	MÜZE	EYÜP MERKEZ
NİŞANCI ÇOCUK ETKİNLİK MERKEZİ	ÇOCUK ETKİNLİK MERKEZİ	NİŞANCI
SAKARYA ÇOCUK ETKİNLİK MERKEZİ	ÇOCUK ETKİNLİK MERKEZİ	SAKARYA
ESENTEPE ÇOCUK ETKİNLİK MERKEZİ	ÇOCUK ETKİNLİK MERKEZİ	ESENTEPE
KARADOLAP ÇOCUK ETKİNLİK MERKEZİ	ÇOCUK ETKİNLİK MERKEZİ	KARADOLAP
ÇIRÇIR ÇOCUK ETKİNLİK MERKEZİ	ÇOCUK ETKİNLİK MERKEZİ	ÇIRÇIR
AKŞEMSETTİN ÇOCUK ETKİNLİK MERKEZİ	ÇOCUK ETKİNLİK MERKEZİ	AKŞEMSETTİN
AYNI YARDIM MERKEZİ	SOSYAL YARDIM MERKEZİ	KARADOLAP
GIDA BANKASI	SOSYAL YARDIM MERKEZİ	KARADOLAP
DAYANIŞMA ÇARŞISI	SOSYAL YARDIM MERKEZİ	KARADOLAP
KARİYER VE İSTİHDAM MERKEZİ	İSTİHDAM MERKEZİ	DÜĞMECİLER
AİLE DANIŞMANLIK VE EĞİTİM MERKEZİ (ESADEM)	AİLE DANIŞMANLIK VE EĞİTİM MERKEZİ	EYÜP MERKEZ
AFİFE HATUN AİLE AKADEMİSİ	AİLE AKADEMİSİ	NİŞANCI
ENGELSİZ YAŞAM MERKEZİ	ENGELSİZ YAŞAM MERKEZİ	EYÜP MERKEZ
BAĞIMSIZLIK KÖYÜ	SOSYAL UYUM VE REHABİLİTASYON MERKEZİ	MİTHATPAŞA
GÖKTÜRK PATİ KLİNİĞİ	HAYVAN KLİNİĞİ	GÖKTÜRK MERKEZ
SOKAK HAYVANLARI BAKİMEVİ	HAYVAN KLİNİĞİ	MİTHATPAŞA
EYÜPSULTAN CAMİ LOKALI	LOKAL	EYÜP MERKEZ
GEZİCİ TEMİZLİK EKİBİ	SAHA	5. LEVENT
ÇIRÇIR FİDANLIĞI	FİDANLIK	ÇIRÇIR
KEMERBURGAZ FİDANLIĞI	FİDANLIK	MİTHATPAŞA
EYÜPSULTAN SIFIR ATIK MERKEZİ (ESAM)	AMBALAJ ATIĞI TOPLAMA VE AYIRMA TESİSİ	5. LEVENT

Tablo 3: Belediye Hizmet Alanlarımız

## 2- Teşkilat Yapısı

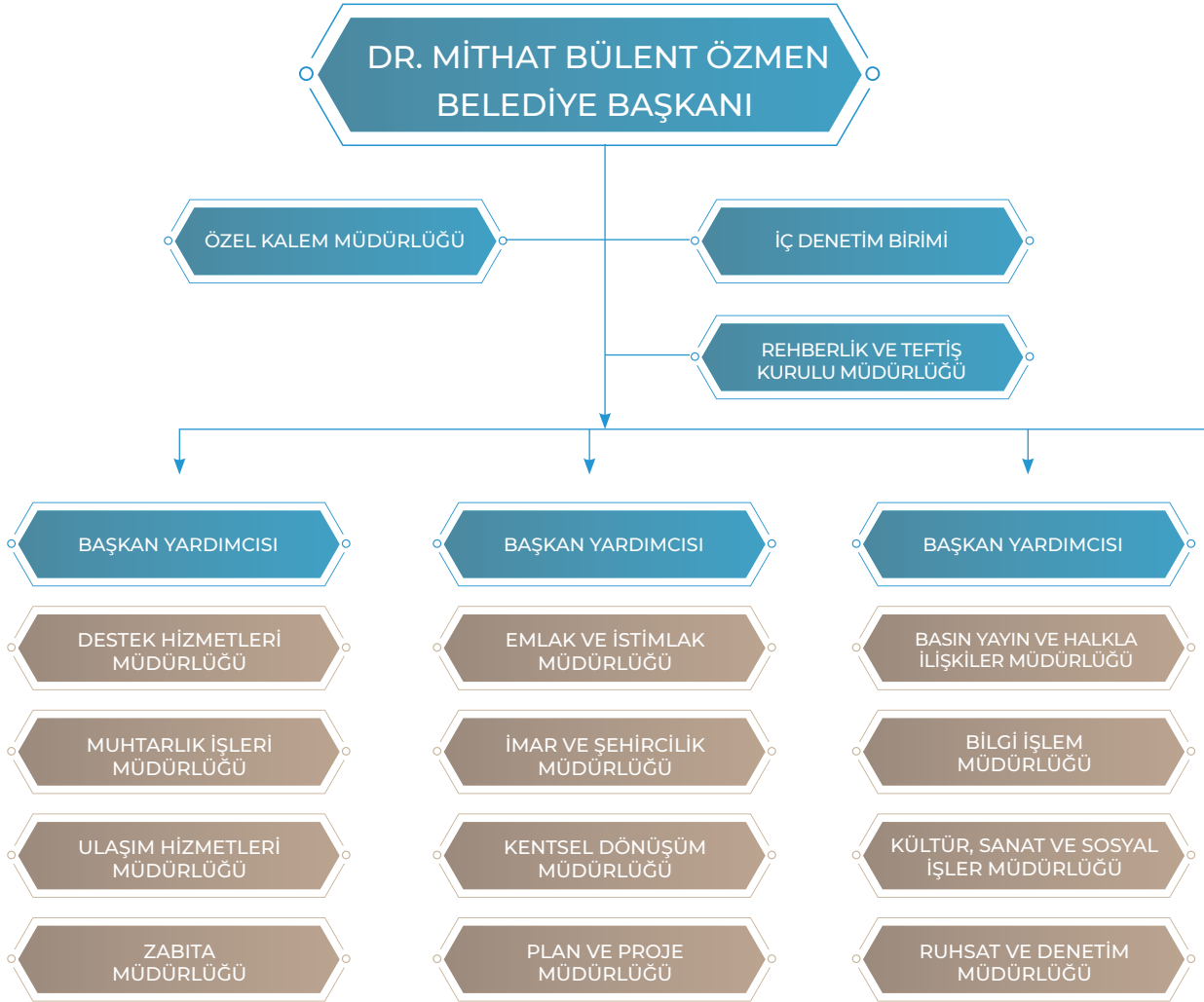

Yasa, yönetmelik, tüzük, genelge, yönerge ve makam onayları ile verilen yetkiler çerçevesinde Eyüpsultan Belediyesi, üst düzeyde 1 Başkan ve 6 Başkan Yardımcısı ile yönetilmektedir. Belediye’de 37 Meclis üyesi bulunmakta ve ayrıca 8 Meclis üyemiz İstanbul Büyükşehir Belediyesi’nde ilçemizi temsil etmektedir. İlçe encümeni ise 2025 yılında 7 üye ile görev yapmaktadır. İlçe Meclisimizde; Plan ve Bütçe Komisyonu, Kültür ve Turizm Komisyonu, İmar Komisyonu, Tarife Komisyonu, Sağlık

Komisyonu, Çevre Komisyonu, Hukuk Komisyonu, Eğitim ve Gençlik Komisyonu, Mesken ve Gecekondu Komisyonu, Avrupa Birliği ve Dış İlişkiler Komisyonu, Engelsiz Hayat Komisyonu, Tarım, Orman, Hayvancılık ve Su Ürünleri Komisyonu, Sosyal Hizmetler ve Bağımlılıkla Mücadele Komisyonu olmak üzere 13 komisyon görev yapmaktadır.

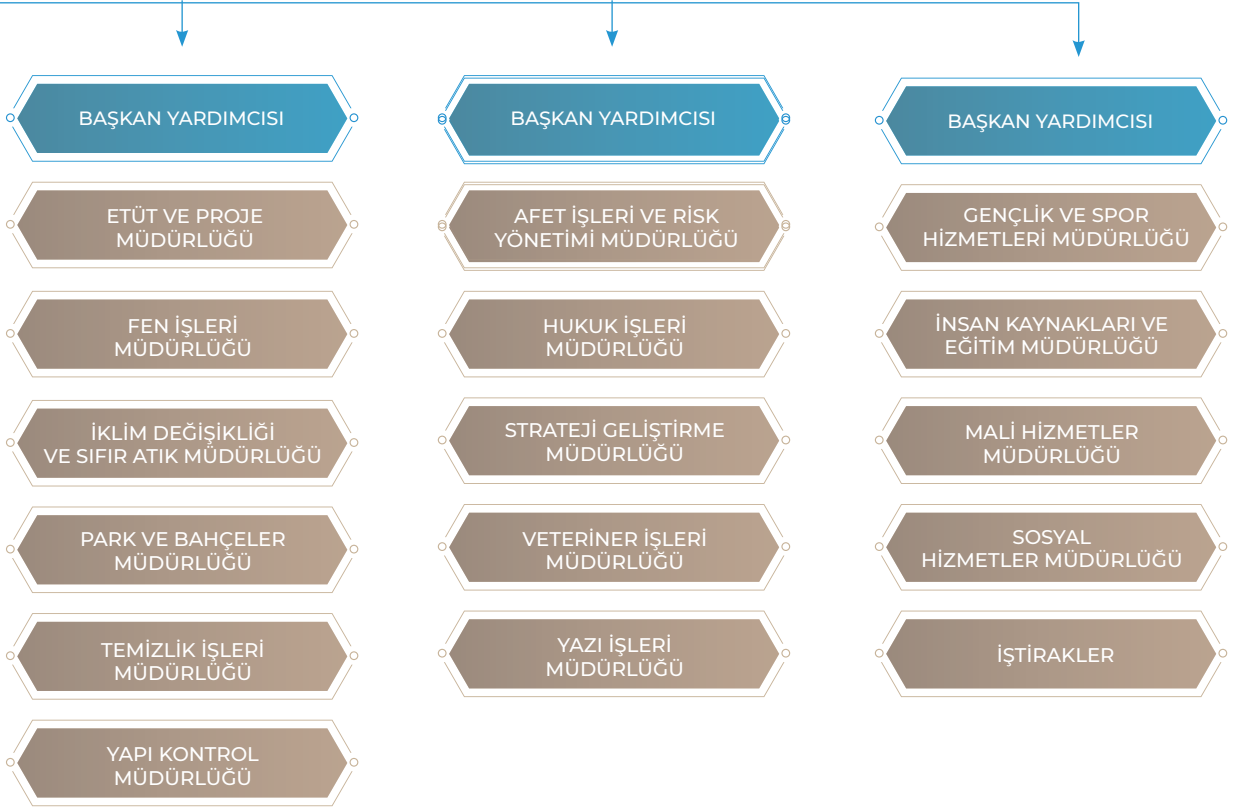

### 3- Teknoloji ve Bilişim Altyapısı

#### Donanım

DONANIM LİSTESİ	ADET
MASAÜSTÜ BİLGİSAYAR	953
MONİTÖR	950
DİZÜSTÜ BİLGİSAYAR	197
TABLET	276
SUNUCULAR	11
YAZICILAR - FONKSİYONEL YAZICI TARAYICI	145
TARAYICILAR	52
OZALİT MAKİNESİ	1
PROJEKSİYON CİHAZI	14
ÇİZİCİ ( PLOTTER )	1
AKILLI SWİTCH	106
IP TELEFON	767
GÜVENLİK KAMERASI	1.080
ACCESS POINT	80
<b>TOPLAM</b>	<b>4.633</b>

Tablo 4: Donanım Listesi

DONANIM TÜRÜ	TOPLAM
KAMERA , VİDEO , FOTOĞRAF MAKİNESİ	11
BİLGİSAYAR DONANIMI VE EKİPMANLARI ( BİLGİSAYAR, NOTEBOOK, MONİTÖR )	2.100
İLETİŞİM ARAÇLARI ( IP TELEFON )	767
OFİS MALZEMELERİ (YAZICI, TARAYICI )	197
DİĞER TEKNOLOJİK ARAÇLAR (PROJEKSİYON, TABLET )	290

Tablo 5: Donanım Türü

YAZILIM TÜRÜ	ÜRÜN ADI	LİSANS ADETİ
İŞLETİM SİSTEMİ	WINDOWS	50
	WINDOWS SERVER	11
	PARDUS	SINIRSIZ
	LINUX SERVER	40
	<b>TOPLAM</b>	<b>101</b>
ANTİVİRÜS	SUNUCU VE SON KULLANICI	11-750
BİLGİ YÖNETİM SİSTEMİ VE DİĞER YAZILIMLAR	POSTGRE SQL	3
	<b>TOPLAM</b>	<b>3</b>
	MICROSOFT OFFICE	40
	LİBRE OFİS	SINIRSIZ
	<b>TOPLAM</b>	<b>40</b>
	NETCAD	40
	<b>TOPLAM</b>	<b>40</b>
	BELEDİYE OTOMASYON SİSTEMİ KULLANICI SAYISI	SINIRSIZ
	MEVZUAT VE İÇTİHAT PROGRAMI	9
	SUNUCU SANALLAŞTIRMA VE DEPOLAMA	1
	E-POSTA SUNUCUSU KULLANICI VE SUNUCU YAZILIMLARI	1
	SUNUCU KONTROL, YEDEKLEME, VE UZAKTAN ERİŞİM	1
	<b>TOPLAM</b>	<b>12</b>

YAZILIM TÜRÜ	ÜRÜN ADI	LİSANS ADETİ
BİLGİ YÖNETİM SİSTEMİ VE DİĞER YAZILIMLAR	AMP KURUMSAL HAKEDİŞ VE YAKLAŞIK MALİYET PROGRAMI, MAL VE HİZMET ALIMLARI HAKEDİŞ PROGRAMI	7
	ESİM HARİTA DESTEKLİ ÇAĞRI MERKEZİ, TAKVİM YÖNETİMİ, ETKİNLİK YÖNETİMİ, ANKET YÖNETİMİ, PROJE YÖNETİMİ	SINIRSIZ
	ESMEK EYÜPSULTAN SANAT VE MESLEK EĞİTİM KURSU, EYÜPSULTAN İSTİHDAM MERKEZİ, EYÜPSULTANLI UYGULAMASI	SINIRSIZ
	KAMU ALT İŞVEREN BİLGİ SİSTEMİ PERSONEL PUANTAJ TAKİP SİSTEMİ	SINIRSIZ
	KASPERSKY ANTİVİRÜS YAZILIMI	SINIRSIZ
	KBS İMAR TAKİP SİSTEMİ, PROJE TAKİP SİSTEMİ, RİSKLİ YAPILAR TAKİP SİSTEMİ, ENVANTER TAKİP SİSTEMİ, AFIŞ İLAN YÖNETİMİ, PROJE TAKİP, RİSKLİ YAPI, RİSKLİ YAPI TAKİP YAZILIMI, TESCİLLİ YAPI ENVANTERİ	SINIRSIZ
	DİJİTAL VE FİZİKSEL ARŞİV YAZILIMI	SINIRSIZ
	NETCAD, BELNET, E-İMAR, KEOS	40
	PERSONEL DEVAM TAKİP SİSTEMİ(PDKS)	SINIRSIZ
	DİJİTAL MEVZUAT TAKİP SİSTEMİ	SINIRSIZ
	AKILLI BELEDİYECİLİK VE AKILLI KENT OTOMASYON SİSTEMİ (AKOS)	SINIRSIZ
	HUKUK OTOMASYON SİSTEMİ	9
	D-İMAR OTOMASYON YAZILIMI	SINIRSIZ
	KÜTÜPHANE REZERVASYON VE OTOMASYON PROGRAMI	SINIRSIZ
	LED EKLAN İÇERİK YÖNETİM UYGULAMASI	SINIRSIZ
	NAC AĞ ERİŞİM KONTROL SİSTEMİ	SINIRSIZ
	PALO ALTO FIREWALL GÜVENLİK DUVARI, VPN GLOBAL PROJECT	SINIRSIZ
	KURUM WEB SİTESİ	SINIRSIZ
	SUPERSET İŞ ZEKASI YAZILIMI	SINIRSIZ
	AÇIK VERİ PORTALI	SINIRSIZ
BİLGİ EVLERİ OTOMASYON YAZILIMI	SINIRSIZ	
KURUMSAL PORTAL	SINIRSIZ	
NİKAH TAKİP PROGRAMI	SINIRSIZ	
VETERİNERLİK OTOMASYON	SINIRSIZ	

Tablo 6: Yazılım Türü

GÜVENLİK FAALİYETLERİ	TOPLAM
İZİN VERİLEN PORT SAYISI	85
TRAFİK MİKTARI	5 M
KURAL SAYISI	190
YAPILAN SALDIRI SAYISI	9 K
ENGELLENEN SALDIRI SAYISI	9 K
ENGELLENEN VİRÜS SAYISI	50
ENGELLENEN SPAM SAYISI	1.000
YETKİ VERİLEN KULLANICI SAYISI	13

Tablo 7: Güvenlik Faaliyetleri

MOBİL UYGULAMALAR	IOS İNDİRİLME SAYISI	IOS ORTALAMA PUANI	ANDROID İNDİRİLME SAYISI	ANDROID ORTALAMA PUAN
EYUPSULTANLI (KURUM DIŞI)	103.000	4.3	50.000	3.3
EYUPSULTAN KÜTÜPHANELERİ (KURUM DIŞI)	36.500	4.3	5.000	3.3
BRİDGE 360 (KURUM DIŞI)	74	-	198	-

Tablo 8: Mobil Uygulamalar

Teknolojik Kabiliyet ve Kapasitesinin Mevcut Durum Değerlendirmesi: Eyüpsultan Belediyesi olarak, dijitalleşme süreçlerinde önemli ilerlemeler kaydedilmiş olup, bu süreçlerin etkinliği ve verimliliği sürekli olarak artırılmaktadır. Yapı Kontrol Hakediş Süreci ve Spor Tesisleri ile Kütüphane Rezervasyon Yazılımlarının dijitalleştirilmesi gibi yenilikçi adımlar, hizmetlerin kalitesini yükseltirken, iş zekası uygulamaları ile veri görselleştirmeleri de karar alma süreçlerini hızlandırmıştır. Ayrıca Eyüpsultanlı Mobil Uygulaması ve Açık Veri Portalı gibi dijital çözümlerle vatandaşlara daha hızlı ve güvenli hizmetler sunulmuştur. Dijital çözümlerin kullanıma sunulması ve vatandaşların teknolojik yeniliklere erişimini kolaylaştıran çeşitli merkezler ve platform-

lar faaliyete geçirilmiştir. Ayrıca, wi-fi noktaları kurulumları ile ilçedeki dijital erişim güçlendirilmiştir.

Bununla birlikte faaliyet yılı sonuçları, ekonomik koşullar ve bütçe imkanları dikkate alındığında, teknolojik altyapıların daha da güçlendirilmesi, dijital güvenlik önlemlerinin artırılması ve yeni uygulamaların entegrasyonunun hızlandırılması gerekmektedir. Gelecek yıllarda, daha etkin bir dijital yönetim ve hizmet sunumu için, bu alanlardaki mevcut yapının geliştirilmesi ve karşılaşılan risklere karşı gerekli tedbirlerin alınması büyük önem taşımaktadır. Özellikle veri güvenliği, yazılım altyapıları ve dijital çözümlerin sürdürülebilirliği için belirli stratejilerin ve kaynak yatırımlarının ön plana çıkarılması gerekmektedir.

## 4- İnsan Kaynakları

İnsan kaynakları yönetiminin en önemli görevlerinden biri, kurumu geleceğe taşıyacak insan kaynağı gereksinimlerini belirlemesidir. Bu doğrultuda kurum genelinde iş analizi yaparak doğru iş gücü planlamasıyla öncelikle kurum içinden bu gereksinimleri karşılayacak niteliklere sahip potansiyel çalışanlar tespit edilmeli ve gerekli olan mesleki bilgi, beceri ve gelişim imkânları sağlanmalıdır. Böylelikle doğru kariyer yönetimi sonucunda kurumlar, şimdiki ve geleceğe yönelik iş gücü ihtiyacını kendi içerisinde gidermiş olacaklardır. Eyüpsultan Belediye Başkanlığı insan kaynakları yönetimi bu bakış açısıyla, hizmetlerin sunulmasında görev yapacak çalışanların yüksek hizmet bilinci ve çözüm üretme anlayışı ile faaliyetlerini sürdürmelerini öncelikle çalışmaları yürütmektedir.

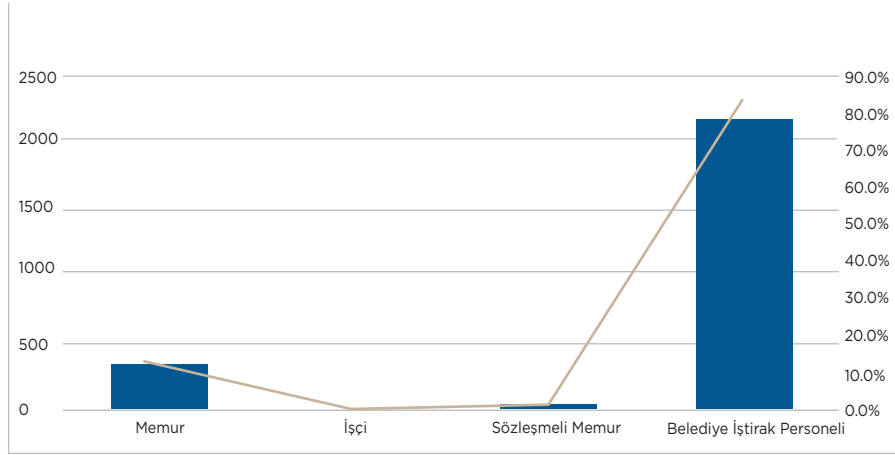

Grafik 1: Eyüpsultan Belediyesi Personelinin İstihdam Durumuna Göre Dağılımı

	Memur	İşçi	Sözleşmeli Memur	Belediye İştirak Personeli
Oran	14,2%	0,1%	0,3%	85,4%
Kişi Sayısı	366	3	7	2208

Tablo 9: Eyüpsultan Belediyesi Personelinin İstihdam Durumuna Göre Dağılımı

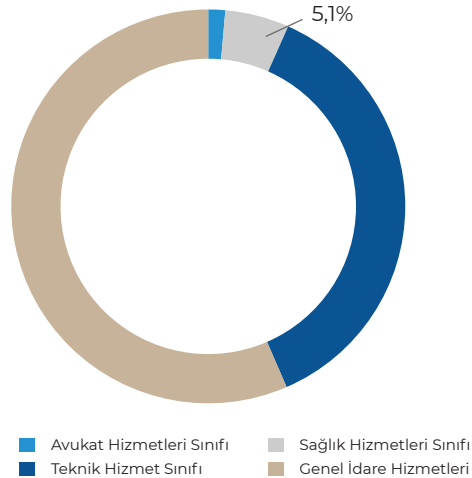

■ Avukat Hizmetleri Sınıfı ■ Sağlık Hizmetleri Sınıfı  
■ Teknik Hizmet Sınıfı ■ Genel İdare Hizmetleri

Grafik 2: Eyüpsultan Belediyesi Memur ve Sözleşmeli Memur Hizmet Sınıflarına Göre Dağılım

Belediyemiz, 657 sayılı Devlet Memurları Kanunu kapsamında memurlar, 5393 sayılı Belediye Kanunu uyarınca sözleşmeli personel ve 4857 sayılı İş Kanunu'na tabi işçilerden oluşmaktadır. Memur personelimiz; Genel idare hizmetleri, teknik hizmetler ve sağlık hizmetleri sınıflarında görev yapmaktadır.

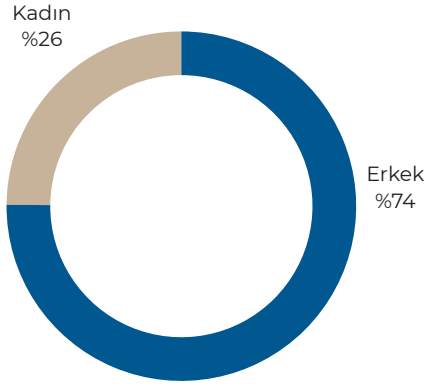

Grafik 3: Eyüpsultan Belediyesi Personelinin Cinsiyet Durumuna Göre Dağılımı

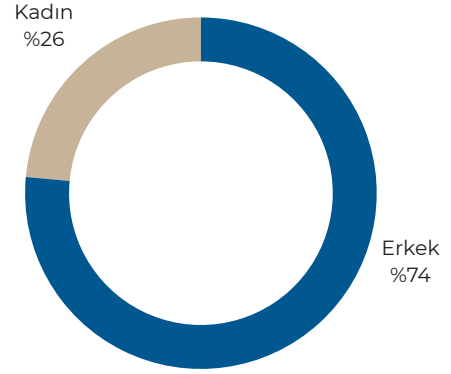

Grafik 4: Eyüpsultan Belediyesi Yöneticilerin Cinsiyet Durumuna Göre Dağılımı

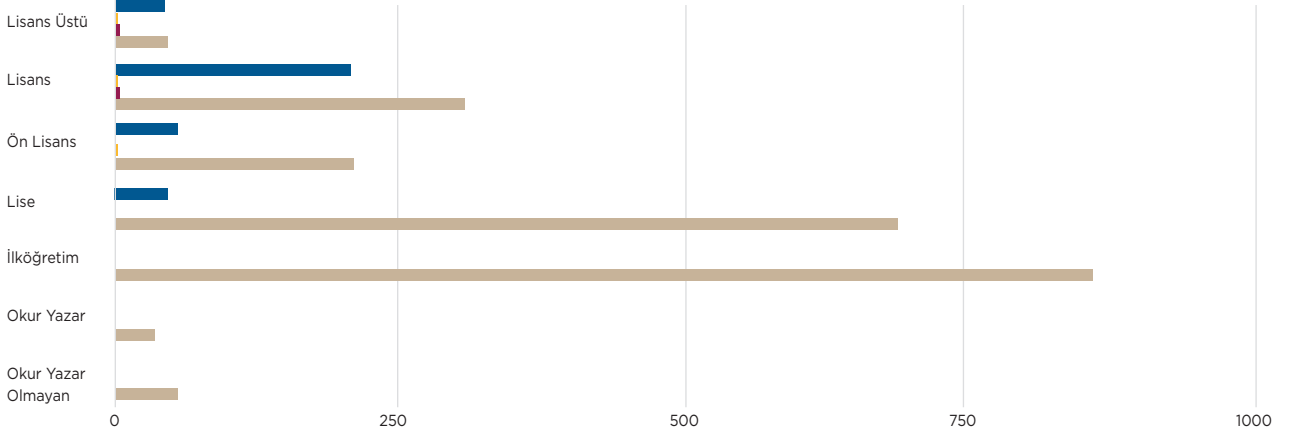

Grafik 5: Eyüpsultan Belediyesi Personelinin Eğitim Durumuna Göre Dağılımı (İstihdam Türüne Göre Ayrıştırılmış)

Statü	EĞİTİM DAĞILIMI							
	Okur - Yazar Olmayan	Okur Yazar	İlköğretim	Lise	Ön Lisans	Lisans	Lisansüstü	
Memur	0	0	0	41	59	216	50	
İşçi	0	0	0	0	1	1	1	
Sözleşmeli Memur	0	0	0	0	0	4	3	
Belediye İştirak Personeli	68	33	837	688	218	306	58	
<b>Toplam</b>	<b>68</b>	<b>33</b>	<b>837</b>	<b>729</b>	<b>278</b>	<b>527</b>	<b>112</b>	

Tablo 10: Eyüpsultan Belediyesi Personelinin Eğitim Durumuna Göre Dağılımı

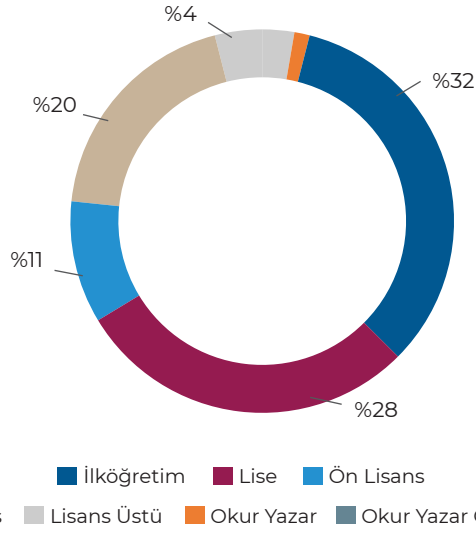

Grafik 6: Eyüpsultan Belediyesi Personelinin Eğitim Durumuna Göre Dağılımı

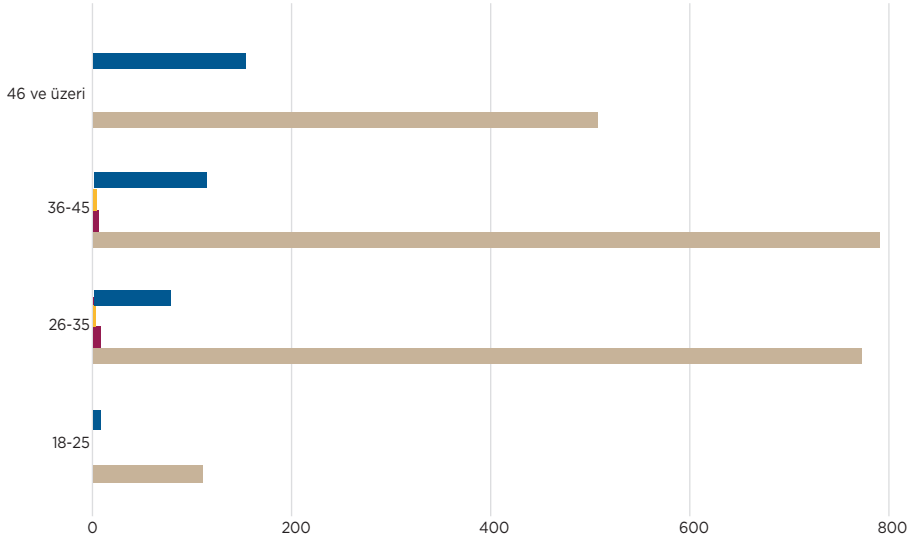

Grafik 7: Eyüpsultan Belediyesi Personelinin Yaş Durumuna Göre Dağılımı (İstihdam Türüne Göre Ayrıştırılmış)

Statü	YAŞ DAĞILIMI			
	18-25	26-35	36-45	46 ve üzeri
Memur	5	77	131	153
İşçi	0	1	2	0
Sözleşmeli Memur	0	4	3	0
Belediye İştirak Personeli	122	785	795	506

Tablo 11: Eyüpsultan Belediyesi Personelinin Yaş Durumuna Göre Dağılımı

## 5- Sunulan Hizmetler

### Faaliyet Alanları ile Ürün ve Hizmetlerin Belirlenmesi

TEMA ADI	SUNULAN FAALİYET / HİZMETLER
KENTSEL İYİLEŞTİRME ÇALIŞMALARI	İMAR PLANLARI
	PLAN ÇALIŞMALARI
	KAMULAŞTIRMA
	HALİ HAZIR HARİTALAR
	AKILLI ŞEHİR UYGULAMALARI
	KENTSEL DÖNÜŞÜM
	AFET, ACİL DURUM VE RİSK YÖNETİMİ
	YATIRIM PROJELENDİRME VE KOORDİNASYON
	KENTSEL TASARIM
	ALTYAPI ÇALIŞMALARI
	ÜSTYAPI ÇALIŞMALARI
	RESTORASYON PROJELENDİRME VE UYGULAMA
	KAÇAK YAPI ÖNLEME

TEMA ADI	SUNULAN FAALİYET / HİZMETLER
TOPLUM ODAKLI HİZMETLER	SOSYAL YARDIMLAR
	GIDA DESTEĞİ
	ÖĞRENCİ DESTEKLERİ
	YENİDOĞAN DESTEĞİ
	BAĞIMLILIKLA MÜCADELE
	ENGELLİ ÖNCELİKLİ HİZMETLER
	GERONTOLOJİK HİZMETLER
	SAĞLIK HİZMETLERİ
	EVDE SAĞLIK VE FİZİK TEDAVİ HİZMETLERİ
	HASTA NAKİL HİZMETLERİ
	AİLE DANIŞMANLIĞI
	PSİKOLOJİK DANIŞMANLIK
	ŞEHİT YAKINLARI VE GAZİ HİZMETLERİ
	TOPLUMSAL KONULARDA BİLİNÇLENDİRME FAALİYETLERİ
	TAZİYE HİZMETLERİ
NİKAH HİZMETLERİ	
ZABITA HİZMETLERİ	

TEMA ADI	SUNULAN FAALİYET / HİZMETLER
EKOLOJİK DENGEDE YAŞAM	YEŞİL ALAN YÖNETİMİ
	ENERJİ YÖNETİMİ
	SOKAK HAYVANLARI KORUMA VE REHABİLİTASYON HİZMETLERİ
	VEKTÖRLE MÜCADELE HİZMETLERİ
	KENT TEMİZLİĞİ VE ÇÖP TOPLAMA HİZMETLERİ
	SIFIR ATIK VE GERİ DÖNÜŞÜM HİZMETLERİ
	TARIMSAL FAALİYETLER

TEMA ADI	SUNULAN FAALİYET / HİZMETLER
SOSYOKÜLTÜREL GELİŞİM VE TURİZM	ÇOCUK ETKİNLİK MERKEZİ HİZMETLERİ
	OKUL ÖNCESİ DESTEK FAALİYETLERİ
	OYUN SAATİ HİZMETLERİ
	9-25 YAŞ GRUBUNA YÖNELİK DESTEKLEYİCİ EĞİTİM FAALİYETLERİ
	9-25 YAŞ GRUBUNA YÖNELİK TEMATİK EĞİTİM FAALİYETLERİ
	KÜLTÜR VE SANAT ETKİNLİKLERİ
	KÜTÜPHANECİLİK FAALİYETLERİ
	MÜZECİLİK FAALİYETLERİ
	TURİZM FAALİYETLERİ
	SOSYAL ETKİNLİKLER
	SPOR HİZMETLERİ
AMATÖR SPORCU VE KULÜPLERE YÖNELİK DESTEK FAALİYETLERİ	

TEMA ADI	SUNULAN FAALİYET / HİZMETLER
TOPLUMSAL EKONOMİK KALKINMA	GİRİŞİMCİLİK, TEŞVİK VE KOOPERATİFÇİLİK FAALİYETLERİ
	KADINLARA YÖNELİK GELİR ARTIRICI FAALİYETLER
	EKOLOJİK KALKINMAYI DESTEKLEME FAALİYETLERİ
	YEREL GIDA ÜRETİCİSİNİ DESTEKLEYİCİ FAALİYETLER
	İNSAN HAKLARI VE EŞİTLİK ÇALIŞMALARI
	ÇOCUK ÇALIŞMALARI
	KADIN ÇALIŞMALARI
	TOPLUMDA İSTİHDAMIN ARTIRILMASINA YÖNELİK FAALİYETLER
	ESMEK HİZMETLERİ
	TOPLUM TEMELLİ KURS, EĞİTİM, ATÖLYE FAALİYETLERİ
	RUHSAT VE DENETİM FAALİYETLERİ

TEMA ADI	SUNULAN FAALİYET / HİZMETLER
KURUMSAL GELİŞİM VE KATILIMCI BELEDİYESİ	BASIN, YAYIN VE TANITIM HİZMETLERİ YÖNETİMİ
	ÇÖZÜM MERKEZİ FAALİYETLERİ
	KATILIMCI BELEDİYESİ FAALİYETLERİ
	VATANDAŞ MEMNUNİYETİ ARAŞTIRMALARI
	MUHTAR, STK VE ESNAF KOORDİNASYON FAALİYETLERİ
	HEDEFLERE YÖNELİK STRATEJİ GELİŞTİRME FAALİYETLERİ
	HİBE VE FON DESTEK PROJE YÖNETİMİ
	AKILLI ŞEHİR UYGULAMALARI VE DİJİTAL DÖNÜŞÜM
	BİLGİ SİSTEMLERİ YÖNETİMİ
	FİZİKİ KAYNAK YÖNETİMİ
	İHALE VE SATIN ALMA FAALİYETLERİ
	HUKUKİ SÜREÇ YÖNETİMİ
	YAZI İŞLERİ HİZMETLERİ

## 6- Yönetim ve İç Kontrol Sistemi

- Belediyemizin mali kontrol çalışmaları; iç kontrol ve dış kontrol olmak üzere ikiye ayrılmaktadır. İç kontrol; 5018 sayılı Kamu Mali Yönetimi ve Kontrol Kanunu'nun 55'inci maddesinde "iç kontrol; idarenin amaçlarına, belirlenmiş politikalara ve mevzuata uygun olarak faaliyetlerin etkili, ekonomik ve verimli bir şekilde yürütülmesini, varlık ve kaynakların korunmasını, muhasebe kayıtlarının doğru ve tam olarak tutulmasını, malî bilgi ve yönetim bilgisinin zamanında ve güvenilir olarak üretilmesini sağlamak üzere idare tarafından oluşturulan organizasyon, yöntem ve süreçle iç denetimi kapsayan malî ve diğer kontroller bütünü" olarak tanımlanmıştır. Dış denetim ise aynı kanununun 68. maddesinde, "genel kabul görmüş uluslararası denetim standartları dikkate alınarak; kamu idaresi hesapları ve bunlara ilişkin belgeler esas alınarak, malî tabloların güvenilirliği ve doğruluğuna ilişkin malî denetimi ile kamu idarelerinin gelir, gider ve mallarına ilişkin malî işlemlerinin kanunlara ve diğer hukuki düzenlemelere uygun olup olmadığının tespiti, kamu kaynaklarının etkili, ekonomik ve verimli olarak kullanılıp kullanılmadığının belirlenmesi, faaliyet sonuçlarının ölçülmesi ve performans bakımından değerlendirilmesi suretiyle gerçekleştirilir." olarak ifade edilmiştir.
- Belediyemizde, üst yönetici Belediye Başkanıdır ve Başkana bağlı 6 başkan yardımcısı yer almaktadır. Başkan ve başkan yardımcılara bağlı yirmi dokuz harcama birimi bulunmaktadır olup birim müdürleri, her birimin harcama yetkilisi olarak görev yapmaktadır.
- Kanununun 11'inci maddesinde, üst yöneticilerin; mali yönetim ve kontrol sisteminin işleyişinin gözetilmesi, izlenmesi ve kanunda belirtilen görev ve sorumlulukların yerine getirilmesinden sorumlu oldukları ve bu sorumluluğun gereklerini; harcama yetkilileri, mali hizmetler birimi ve iç denetçiler aracılığıyla yerine getirecekleri hükme bağlanmıştır. Bu kapsamda, Belediyemizde ön mali kontrol işlemleri; ilgili harcama birimleri ve Mali Hizmetler Müdürlüğü bünyesinde, iç kontrol sisteminin kurulması ve izlenmesi ise Strateji Geliştirme Müdürlüğü bünyesinde takip edilmektedir.
- Belediyemizin mali kontrol çalışmaları, muhasebe işlemlerinin kontrolü, gelir ve gider işlemlerinin hukuka uygunluğunun araştırılması, harcamalara ilişkin belgelerin doğruluk ve tutarlılığı, mali yönetimi, kaynakların etkin, verimli ve kaliteli kullanılıp kullanılmadığı konularını içermektedir.
- 5018 sayılı Kamu Mali Yönetimi ve Kontrol Kanunu'na dayanarak 05.03.2025 tarihli Kamu İç Kontrol Yönetmeliği yayınlanmıştır. Bu yönetmelikle birlikte T.C. Hazine ve Maliye Bakanlığının Kamu İç Kontrol Rehberi ile Kamu Kurumsal Risk Yönetimi Rehberi kapsamında, 2025 yılında Belediyemiz Risk Strateji Belgesi ve tüm birimlerin katılımı ile Belediyemiz Kurumsal/İdare Risk Kontrol Eylem Planı hazırlanmıştır. Ayrıca halihazırda yer alan süreç bazlı riskler, iş bu mevzuatlara göre güncellenerek Birim Risk Kontrol Eylem Planları oluşturulmuştur.
- İç kontrol sistemine yönelik hazırlanan Belediyemiz Kamu İç Kontrol Standartlarına Uyum Eylem Planı, Risk Strateji Belgesi, Kurumsal/İdare Risk Kontrol Eylem Planı ve Birim Risk Kontrol Eylem Planları Belediyemiz İç Kontrol İzleme ve Yönlendirme Kurulu (İKİYK) tarafından değerlendirilerek ve Belediye Başkanının onayına sunulmuştur.

## D- DİĞER HUSUSLAR

### 1- Belediye Meclis Üyelerimiz

#### Cumhuriyet Halk Partisi Grubu



KIYMET KAYA KOÇAK



ÖZGÜR NEMUTLU



YILMAZ TURAN



FARUK ŞENGÜL



EBRU DEMİR ÖZDEMİR



METİN AKINCI



SERVET GÜZEL



ADEM SALLABAŞ



ZÜBEYR AKAY



CAFER PARLAK



ESRA FİLİZKIRAN



MÜRSEL YÜKSEK

# 1- Belediye Meclis Üyelerimiz

## Cumhuriyet Halk Partisi Grubu



**CİHAN SUSTAM**



**DOĞAN AKÇİÇEK**



**ORHAN CAN**



**SAKİNE SAYAR**



**EMRE AYKUT**



**ALİ ÖZTÜRK**



**HİDAYET AĞCA**



**AYDOĞAN TULU**



**KERİM GÜL**



**ARZU TAŞDELEN**



**ŞANAL EGEMEN CANTİMUR**

# 1- Belediye Meclis Üyelerimiz

## Ak Parti Grubu



**MUHAMMET ÇAKIR**



**ABDÜLNASER ŞİMŞEK**



**HÜSEYİN BIRDAL**



**ADEM HAVA**



**ZİHNİ ÇAMCI**



**CEREN ÇOLAK**



**İDRİS ÇİLİNGİR**



**BAYRAM ALİ ÖZASLAN**



**CENGİZ ÇUP**



**METİN ÇIRPAN**



**ALİ RIZA YAVUZ**

## 1- Belediye Meclis Üyelerimiz

### Milliyetçi Hareket Partisi Grubu



**SEYFULLAH YILMAZ**



**NECDET EKİNCİ**



**HARUN AYDIN**

## 2- Belediye Encümen Üyelerimiz



**TUNA YÜKSEL ÖZCAN**  
Encümen Başkanı



**ESRA FİLİZKIRAN**  
Belediye Meclis Üyesi



**CAFER PARLAK**  
Belediye Meclis Üyesi



**KERİM GÜL**  
Belediye Meclis Üyesi



**BERHAN AŞILAR**  
Emlak ve İstimlak Müdürü



**MEDİNE GÜRSOY**  
Mali Hizmetler Müdürü



**ALİ RIZA İLGEZDİ**  
Kentsel Dönüşüm Müdürü



# 2. Bölüm

# **Amaçlar ve Hedefler**

---

2025 FAALİYET RAPORU



## A-TEMEL POLİTİKALAR VE ÖNCELİKLER

- Eyüpsultan ilçesi, kentsel iyileştirme, toplumsal kalkınma ve ekolojik dengeyi gözetilen projelerle sürdürülebilir bir yaşam alanı oluşturmayı hedeflemektedir. Mevcut altyapıyı güçlendirmeyi ve donatıları artırmayı amaçlayan bu çalışmalar hem ekolojik hem de sosyal bakımdan dayanıklı bir kent mekanının inşasına katkıda bulunmayı amaçlamaktadır. Bu bağlamda, katılımcı süreçler geliştirilerek, yönetimde aktif olarak yer alan bir toplumun temelleri atılmaktadır. Çeşitli sosyal hizmetler, eğitim programları, kentsel tasarım projeleri ile Eyüpsultan'ın kimliği ve kültürel mirası korunarak yaşatılacak aynı zamanda toplumsal dayanışma artırılacaktır.
- Kentsel iyileştirme çalışmaları, riskleri azaltmak, sürdürülebilir, güvenilir ve kolay yaşanabilir kent mekânı oluşturmak amacı ile kurgulanmıştır. Mevcut altyapının ve sosyal donatıların güçlendirilmesi hedeflenerek, yaşanabilir şehirlerin inşasına katkıda bulunmaktadır. Fiziksel çevrenin yanı sıra, sosyal etkileşim ve toplumsal yaşam kalitesini artıracak projelerin hayata geçirilmesi önceliklidir. Uygulanacak kentsel projeler hem tarihi dokunun korunmasını sağlamakta hem de sosyal adaleti gözeterek, gelir düzeyine bakılmaksızın tüm vatandaşların eşit yaşam standartlarına ulaşmasına fırsat sunmaktadır.
- İlçemizde yaşayan farklı yaş, cinsiyet ve meslek gruplarına yönelik, olası afet risklerinin azaltılması amacıyla bilinçlendirme çalışmaları gerçekleştirilecektir. Bu bağlamda, afet ve acil durumlara karşı kamusal farkındalığı artırmak amacıyla yerel düzeyde afet yönetimi ile ilgili birimlerin kapasiteleri güçlendirilecektir. Bu eğitimlerde yerel halkın aktif katılımı sağlanarak, bir dayanışma kültürü oluşturulması hedeflenmektedir.
- İlçe kapsamındaki imar uygulamalarını gerçekleştirerek, kentsel alanların sağlıklı ve düzenli bir şekilde gelişimi sağlanacak halkın ihtiyaç ve talepleri doğrultusunda, katılımcı bir yaklaşım benimsenerek sürdürülebilir gelişim modeli uygulanacaktır. Eyüpsultan'ın kimliğini yansıtan kent estetiğine yönelik kentsel tasarım projeleri geliştirilerek, kültürel mirasın kayıt altına alınması ve tanınırlığının artırılması sağlanacaktır. Akıllı şehir çözümleri ile bu projeler desteklenerek, estetik ve fonksiyonel kentsel alanlar yaratılacaktır. Kent kimliğine ve estetiğine uygun yapılaşmanın sağlanması, ilçemizin tarihsel miras değerinin artırılması, korunması ve yaşatılması adına önemli bir öncelik olacaktır. Farklı kültürlerle ev sahipliği yapan Eyüpsultan'ın zengin kültürel çeşitliliği, mimari projelerde yansıtılacak ve kültürel mirasın korunmasına yönelik çalışmalar yürütülecektir.
- Kentsel yaşamda fırsat eşitliğinin sağlanması için her mahallede, dezavantajlı bireylerin sosyal hayata daha aktif katılımını destekleyen sağlıklı yaşam alanlarına yönelik projeler geliştirilecektir. Bu projelerin, toplumsal dayanışmayı artıran mekanlar oluşturması hedeflenmektedir. Eyüpsultan halkının istekleri doğrultusunda, kentin gelişimine ve ihtiyaçlarına yönelik altyapı ve üstyapı çalışmalarına hız verilecektir. Bu çerçevede, temel altyapı hizmetlerinin iyileştirilmesi ve çağdaş standartlara ulaştırılması hedeflenmektedir. Aynı zamanda, engelli bireylerin erişimini kolaylaştıracak düzenlemeler de yapılacaktır. İlçenin kentsel bütünlüğünü sağlamak amacıyla ihtiyaç olan alanlarda kentsel yenileme ve dönüşüm ön çalışmaları gerçekleştirilecektir. Bu çalışmalar, yerel halkın yaşam kalitesini artırırken, aynı zamanda çevresel sürdürülebilirliği de gözeterek, daha yaşanabilir bir çevre oluşturmayı hedeflemektedir.
- Kentsel gelişimi, katılımcı süreçlerle planlamak ve yönetmek için uygulanabilir planlar hazırlanacaktır. Bu planlar, yerel halkın görüşleri ve ihtiyaçları doğrultusunda şekillendirilecek, böylece vatandaşların kentsel dönüşüm sürecine aktif katılımı sağlanacaktır. Tüm bu hedefler, Eyüpsultan'ın sürdürülebilir bir şekilde gelişmesine katkıda bulunacak ve gelecek nesillere yaşanabilir bir kent bırakılmasına yardımcı olacaktır. Kentsel iyileştirme çalışmaları, kentin sosyal, ekonomik ve çevresel açıdan güçlendirilmesine yönelik önemli adımlar olarak değerlendirilecektir.

- Toplum Odaklı Hizmetler, halkın ihtiyaçları göz önünde bulundurularak dezavantajlı grupları desteklemek ve sosyal dayanıklı toplum oluşturmak amacıyla oluşturulmuştur. Eyüpsultan ilçesinde yaşayan sosyal ve ekonomik yoksunluk içerisinde bulunan vatandaşlara yönelik sosyal destek hizmetlerinin sunulması, bu anlayışın öncelikli hedeflerinden biridir.
- Sosyoekonomik yoksunluk içerisinde bulunan bireyler için kapsamlı sosyal destek hizmetleri sağlanarak, ihtiyaç sahibi ailelerin ve bireylerin yaşam standartlarının iyileştirilmesi hedeflenmektedir. Bu hizmetler, gıda yardımları, eğitim yardımları ve istihdam olanaklarının artırılması gibi çeşitli alanlarda genişletilecektir. Ruh sağlığı alanında, bireylerin kolayca ulaşabileceği, koruyucu, önleyici ve kapsayıcı hizmetler sunulacaktır. Bu hizmetler kapsamında, ruh sağlığı eğitimi ve psikolojik destek hizmetleri, toplumun her kesiminin ulaşabileceği şekilde planlanacak ve uygulanacaktır.
- Farklı yaş gruplarına yönelik atölye, eğitim ve seminer programları düzenlenerek, bireylerin sosyal ve duygusal gelişimlerinin desteklenmesi hedeflenmektedir. Bu eğitimler, toplumsal iletişim becerilerini güçlendirmeye ve bireylerin sosyal hayata daha etkin bir şekilde katılmalarına olanak tanımayacaklardır. Koruyucu ve önleyici sağlık hizmetleri geliştirilerek, erişilebilir, kapsayıcı ve etkin hale getirilecektir. Sağlık hizmetlerine erişimin kolaylaştırılması, sağlık eğitimi programları ve sağlık muayeneleri ile desteklenecek; bu sayede halkın sağlık durumunun izlenmesi ve gerekli sağlık hizmetlerine zamanında ulaşmaları sağlanacaktır.
- Eyüpsultan'daki sosyal destek hizmetlerinin çeşitliliği, etkinliği ve verimliliği artırılacak, bu hizmetlerin daha fazla ihtiyaç sahibine ulaşması amacıyla yeni stratejiler geliştirilecektir. Toplum temelli sosyal hizmet yaklaşımıyla, mevcut sosyal hizmet kurumlarının kapasiteleri yükseltilecek, belirlenen ihtiyaçlara yönelik yeni hizmet alanları oluşturulacaktır.
- Vatandaşların sağlık ve güvenliğini temin etmeye yönelik denetim ve kontrol faaliyetleri artırılabilecektir. Bu faaliyetler, özellikle dezavantajlı gruplara yönelik sosyal hiz-

metlerin denetimini kapsayacak şekilde genişletilecektir. Yerel yönetim, bu hizmetlerin etkinliğini artırarak kentsel yaşam kalitesini yükseltmeyi ve toplum düzeninin sağlanmasını hedeflemektedir.

- Toplum odaklı hizmetlerin etkin ve sürdürülebilir olması için, yerel halkın katılımı kritik bir rol oynamaktadır. Bu nedenle, vatandaşların görüşlerinin alınacağı katılımcı süreçler oluşturulacak, sosyal hizmetlerin planlanmasında ve uygulanmasında iş birliği ve dayanışma kültürü teşvik edilecektir. Eyüpsultan'da toplum odaklı hizmetlerin etkin bir şekilde sunulması, tüm bireylerin ihtiyaçlarına yönelik çözüm odaklı bir yaklaşım benimsemesi sağlanarak, sosyal dayanışmanın da güçlendirilmesi amaçlanmaktadır.
- Ekolojik Denge Yaşam, sürdürülebilir çevre, atık ve etkin enerji yönetimini artırmak amacıyla kurgulanmıştır. Yerel yönetimlerin, vatandaşlarda çevre bilincini artırıcı eğitim ve farkındalık çalışmaları düzenlemesi, doğaya saygılı bir yaşam tarzının benimsenmesini teşvik etmesi gerekmektedir. Bu çalışmalar aracılığıyla, bireylerin çevresel sorunlara karşı duyarlılık düzeyleri artırılmalı ve yaşanabilir bir çevre için gerekli davranış biçimleri kazandırılmalıdır.
- Çevre kirliliğini önlemek amacıyla, risk yönetimi temeline dayalı etkin bir atık yönetimi uygulaması gerçekleştirilecektir. Bu kapsamda, atıkların doğru kategorize edilmesi ve en uygun şekilde bertaraf edilmesi sağlanarak, çevre kirliliği en aza indirilecektir. Ayrıca, atıkların geri dönüşüm süreçlerinin izlenmesi ve değerlendirilmesi için gerekli raporlama sistemleri kurulacaktır.
- Toplumun geri dönüşüm bilincinin geliştirilmesi amacıyla, geri dönüştürülebilir atıkların kaynağında ayrı toplanmasına yönelik projeler başlatılacaktır. Bu projelerle, atıkların kaynağında ayrıştırma oranlarının artırılması hedeflenmektedir. Geri dönüştürülebilir atıkların yönetimi ile birlikte bu materyallerden gelir elde edilmesi ve enerji verimliliği sağlanması üzerine stratejiler geliştirilecektir. Atık geri kazanımı ile hem ekonomik kazanç sağlanacak hem de doğal kaynakların korunmasına katkıda bulunacaktır.

- Ekolojik dengeyi gözeterek, sosyal yaşamı geliştirecek çağdaş kentsel yaşam alanları yaratılacaktır. Rekreasyon alanları hem estetik hem de fonksiyonel olarak tasarlanacak, vatandaşların toprağa ve yeşile erişimi artırılabilecektir. Bu alanlar, çevre dostu ve akıllı şehircilik ekipmanları ile donatılarak, doğal yaşamın korunmasına katkıda bulunacak şekilde düzenlenecektir.
- Sokak hayvanlarının doğal denge içinde yaşaması için gerekli düzenlemeler yapılacaktır. Bu doğrultuda, sahihsiz hayvanların bakım ve rehabilitasyonunu sağlayacak projeler geliştirilecektir. Hayvanların kısırlaştırılması, aşılanma ve beslenme ihtiyaçlarının karşılanması, ekosistemin sağlıklı bir şekilde devamlılığını desteklerken halk sağlığını da olası risklerden koruyacaktır. Vektör mücadelesinin etkili bir şekilde yürütülmesi için sürekli izleme ve değerlendirme yapılmalıdır. Belirli periyotlarla yapılan değerlendirmeler, çalışmaların etkinliğini ölçerek gerekirse uygulamaların güncellenmesini sağlayacaktır.
- Sosyo-Kültürel Gelişim ve Turizm, yaşam kalitesi artırmak amacı çerçevesinde oluşturulmuştur. Vatandaşlarımızı spora teşvik etmek, sağlıklı yaşam kültürünün yaygınlaştırılması, spor etkinliklerinin düzenlenmesi ve sporun yaşamın bir parçası haline getirilmesi, bireylerin fiziksel ve ruhsal sağlıklarını artıracaktır. Amatör spor kulüpleri ve okullarla iş birliği yaparak, her kesimden insanın spor faaliyetlerine katılımını artırmak için çeşitli programlar oluşturulacaktır.
- Eyüpsultan ilçesinde yaşayan vatandaşlarımızın gelişimine yönelik yaygın eğitim faaliyetlerinin düzenlenmesi, bireylerin kişisel ve mesleki gelişimlerini desteklemenin yanı sıra toplumun yaşam kalitesini artırmayı hedeflemektedir. Eğitimde erişilebilirlik, özellikle okul öncesi dönemde önem kazanmaktadır. Yenilikçi yaklaşımlarla desteklenmiş eğitim hizmetleri, çocukların sosyal, duygusal ve bilişsel gelişimlerini destekleyerek, sağlıklı bireyler olarak topluma kazandırılmalarını hedeflemektedir. Okul öncesi eğitim kurumlarının sayısının artırılması ve kalite standartlarının yükseltilmesi gerekmektedir.
- Kültür ve sanata yönelik çeşitlendirilmiş etkinliklerin düzenlenmesi, toplumun sosyal ilişkilerini geliştirmektedir. Yerel festivaller, sergiler, konserler ve atölye çalışmaları gibi etkinlikler, halka sunulmalı ve katılımcı bir anlayışla hayata geçirilmelidir. Bu tür etkinlikler, bireylerin kültürel miraslarını tanımlarını, yerel sanatçıları, zanaatkarları desteklemelerini ve toplumsal bağlarını güçlendirmelerini sağlayacaktır. Gençlerin sanata olan ilgileri artırılacak ve yaratıcılıkları desteklenecektir.
- Eyüpsultan'ın turizm potansiyelinin geliştirilmesi, yerel ekonominin canlanmasına katkı sağlayacaktır. Haliç'e ve Karadeniz'e olan kıyıların, yeşil alanlarının yanı sıra zengin bir tarihi ve kültürel mirasa sahip olan ilçemizi, ziyaretçilere sunulacak çeşitli aktivitelerle daha etkin bir turizm destinasyonu haline getirmek mümkündür. İlçemizin turizm potansiyeli en iyi şekilde kullanılarak İstanbul turizminden aldığı pay geliştirilecektir.
- Toplumsal Ekonomik Kalkınma ile toplumun ekonomik yapısını güçlendirerek, krizlere karşı dirençli bir toplum oluşturmak amaçlanmaktadır. Geniş katılımlı istihdam odaklı eğitim programları ile bireylere mesleki beceriler kazandırmak, kalifiye iş gücünün iş verenlerle buluşturulması hedeflenmektedir. Eğitim programları, sektörlerin ihtiyaçlarına uygun olarak tasarlanacak ve katılımcıların yeni işlerine hazır bir şekilde başlamasına yönelik hazırlanacaktır. Gençler ve yetişkinler için kariyer danışmanlığı, istihdam olanakları ve girişimcilik destekleri sağlanarak, bireylerin ekonomik bağımsızlıkları artırılabilecektir. Kadın öncelikli yerel işletmelerle ve girişimcilerle iş birliği yaparak, kooperatifçilik desteklenecek ve sürdürülebilir istihdam yaratılmasına katkı sağlanacaktır.
- Eğitim ve sosyal projeler, toplumda bütünlüşmeyi sağlayarak, bireylerin hayata entegre olmasını destekleyecektir. Her gruptan bireyin katılımına açık programlarla, toplumsal dayanışma ve iş birliği kültürü teşvik edilecektir.
- Toplumsal ekonomik kalkınmanın ekolojik boyutunda ise ekolojik yaşamı desteklemek ve toplumsal bilinç oluşturmak amacıyla çeşitli festivaller düzenlenecektir. Bu festivaller, çevre dostu uygulamalar, sürdürülebilir tarım yöntemleri ve ekolojik yaşam

tarzını yaygınlaştırmaya yönelik etkinlikler içerecek şekilde planlanacaktır. Bu tür etkinlikler, yerel ürünlerin tanıtımını ve yerel üreticilerin desteklenmesini sağlarken, toplumu çevre konularında bilinçlendirecektir.

- Tarımsal politikaların sürdürülebilirliğini sağlamak amacıyla, tarım alanında yenilikçi teknolojilerin ve yöntemlerin benimsenmesi teşvik edilecektir. Çiftçilere modern tarım teknikleri, veri analitiği ve sürdürülebilir tarım uygulamaları hakkında eğitimler sunarak, üretkenliklerini artırmaları desteklenecektir. Ayrıca, farkındalık yaratmak ve eğitim programlarıyla toplum genelinde tarım konusunda bilgi birikimini artırmak öncelikli hedeflerden biri olacaktır.
- Kadınlar, engelliler ve ihtiyaç sahipleri, ekonomik ve sosyal yaşamda aktif bir rol oynamak için çeşitli fırsatlara ihtiyaç duymaktadır. Özel satış alanları kurularak dezavantajlı grupların kendi potansiyellerini keşfetmeleri ve ekonomik bağımsızlıklarını kazanmaları sağlanacaktır. Özel satış alanları ile ekonomik bağımsızlığın yanı sıra sosyal entegrasyonu da güçlendirmek hedeflenmektedir.
- Kurumsal Gelişim ve Katılımcı Belediyecilik ile kaynaklarımızı geliştirmek ve verimli kullanmak amaçlanmaktadır. Belediyenin sunduğu hizmetlerin geniş kitlelere ulaşması, paydaşların bilgilendirilmesi ve taleplerin etkin bir şekilde yönetilmesi, hizmet kalitesini artırarak vatandaş memnuniyetini güçlendirecektir. Mahalle buluşmaları ve farklı paydaşlarla yapılan istişareler, toplumsal koordinasyonu artırarak, gelen taleplerin hızlıca çözüme kavuşmasına yardımcı olacaktır. Ayrıca belediye yönetiminin vatandaşlarla olan iletişiminin güçlendirilmesi için toplantılar ve organizasyonların planlanması, halkla ilişkilerin gelişmesine yardımcı olacaktır.
- Kurumsal kapasitenin artırılması ve performansın sürekli iyileştirilmesi, karar alma süreçlerinde vatandaşın katılımını sağlamak gibi hedefler, yönetim kalitesini artırır, demokrasinin ileri adımı yönetişime imkân

tanır. Geri bildirim mekanizmaları ile karar alma süreçlerinin desteklenmesi, hizmetlerimizin iyileştirilmesine katkı sağlayacaktır.

- Akıllı şehir hizmetlerinin entegrasyonu, projelerin ve çözüm süreçlerinin sürdürülebilirliğini artıracaktır. Dijital araçların kullanımını teşvik ederek, daha verimli ve etkin bir şehir yönetimi oluşturulmasına katkıda bulunulacaktır. İlçedeki ihtiyaçların belirlenmesi ve bu ihtiyaçların dış finansman kaynakları ile karşılanması, yerel kalkınma projelerinin uygulanmasını kolaylaştıracaktır.
- Personelin yetkinliğinin artırılması ve memnuniyetinin sağlanması, kurum içerisinde motivasyonu yüksek tutarak, hizmet kalitesini artıracaktır. Fiziksel kaynakların verimli yönetilmesi, maliyetleri azaltarak, belediye hizmetleri için gerekli altyapının sağlam bir şekilde sürdürülmesini sağlayacaktır.
- İhale ve satın alma süreçlerinin şeffaf ve rekabetçi bir şekilde yönetilmesi, maliyetlerin optimize edilmesine ve hizmet kalitesinin artırılmasına olanak tanır. Tahakkuk ve tahsilat oranlarının iyileştirilmesi, belediyenin finansal sürdürülebilirliğini sağlamak açısından önemlidir. Bu hedef ile gelir yönetimi süreçleri güçlendirilecek, mali durumu kuvvetlendirerek daha fazla hizmet sunma kapasitesi yaratılacaktır.
- Eyüpsultan'da gerçekleştirilecek kentsel çalışmalar, sadece fiziksel bir dönüşüm değil, aynı zamanda sosyal, ekonomik ve çevresel sürdürülebilirlik açısından da önemli adımlar taşımaktadır. Bu projelerle, çeşitli yaş ve sosyal gruplardan bireylerin yaşam kalitesini artırmak hedeflenirken, ekonomik bağımsızlık, sosyal entegrasyon ve çevre bilinci konularında da kapsamlı bir farkındalık oluşturulması amaçlanmaktadır. Katılımcı belediyecilik anlayışı ile güçlendirilen bu süreçler, gelecekte kolay yaşanabilir bir Eyüpsultan yaratma hedefinin yanı sıra, toplumsal dayanışmayı ve dayanıklı bir kent yaşamını da destekleyerek, gelecek nesillere daha sağlıklı bir şehir bırakmayı sağlayacaktır.

## B- İDARENİN STRATEJİK PLANINDA YER ALAN AMAÇ VE HEDEFLER

TEMALAR	AMAÇ KODU	AMAÇ	HEDEF KODU	HEDEF
KENTSEL İYİLEŞTİRME ÇALIŞMALARI	A1	RİSKLERİ AZALTMAK, SÜRDÜRÜLEBİLİR, GÜVENİLİR, KOLAY YAŞANABİLİR KENT MEKANI OLUŞTURMAK	H1	AFET VE ACİL DURUMLARA KARŞI FARKINDALIĞIN ARTIRILMASI VE YEREL DÜZEYDE AFET YÖNETİMİNDEN SORUMLU BİRİMLERİN KAPASİTELERİNİN GELİŞTİRİLMESİ
			H2	İLÇE KAPSAMINDA İMAR UYGULAMALARININ GERÇEKLEŞTİRİLMESİ
			H3	EYÜPSULTAN'IN KİMLİĞİNİ YANSITAN KENTSEL TASARIM PROJELERİ İLE KÜLTÜREL MİRASIN KAYIT ALTINA ALINARAK TANINIRLIĞININ ARTIRILMASINA VE KENT ESTETİĞİNE YÖNELİK AKILLI ŞEHİR ÇÖZÜMLERİNİN GELİŞTİRİLMESİ
			H4	KENTSEL YAŞAMDA FIRSAT EŞİTLİĞİNİN SAĞLANMASI ADINA, DONATI ALANLARINDA KALİTELİ VE SAĞLIKLI YAŞAMI DESTEKLEYEN, DEZAVANTAJLI BİREYLERİN DE SOSYAL HAYATA KATILIMINI SAĞLAYAN MİMARİ PROJELERİN ÜRETİLMESİ
			H5	KENTİN GELİŞİMİNE VE İHTİYACINA YÖNELİK ALTYAPI VE ÜSTYAPI ÇALIŞMALARININ YAPILMASI
			H6	KENT KİMLİĞİNE VE ESTETİĞİNE UYGUN YAPILAŞMANIN, FARKLI KÜLTÜRLERE EV SAHİPLİĞİ YAPAN KENTİMİZİN TARİHSEL MİRAS DEĞERİNİN ARTIRILMASININ, KORUNMASININ VE YAŞATILMASININ SAĞLANMASI
			H7	İLÇENİN KENTSEL BÜTÜNLÜĞÜNÜ SAĞLAMAYA YÖNELİK KENTSEL YENİLEME VE DÖNÜŞÜM ÇALIŞMALARININ YAPILMASI
			H8	UYGULANABİLİR PLANLARIN HAZIRLANMASI
			H9	KENTSEL DEĞİŞİMİN VE GELİŞİMİN KATILIMCI SÜREÇLERLE PLANLANMASI VE YÖNETİLMESİ
TOPLUM ODAKLI HİZMETLER	A2	DEZAVANTAJLI GRUPLARI DESTEKLEMELİK VE SOSYAL DAYANIKLI TOPLUM OLUŞTURMAK	H1	EYÜPSULTAN İLÇESİNDE EKONOMİK YOKSUNLUK İÇERİSİNDE BULUNAN VATANDAŞLARIMIZA AŞEVİ KAPSAMINDA DESTEK SUNULMASI
			H2	NİKAH İŞLEMLERİNİN GERÇEKLEŞTİRİLMESİ VE İDARİ İŞLERİN ORGANİZE EDİLMESİ
			H3	RÜH SAĞLIĞI ALANINDA KORUYUCU, ÖNLEYİCİ VE KAPSAYICI HİZMETLERİN VERİLMESİ
			H4	KORUYUCU, ÖNLEYİCİ VE TEDAVİ EDİCİ SAĞLIK HİZMETLERİNİN GELİŞTİRİLEREK ERİŞİLEBİLİR, KAPSAYICI VE ETKİN HALE GETİRİLMESİ
			H5	EYÜPSULTAN İLÇESİNDE YAŞAYAN VE HAKLARINDA YAPILACAK SOSYAL İNCELEME NETİCESİNDE İHTİYAÇ SAHİBİ OLDUĞU TESPİT EDİLEN VATANDAŞLARA YÖNELİK SUNULACAK SOSYAL HİZMET MODELLERİYLE SOSYO EKONOMİK DESTEK SAĞLAMAK VE VATANDAŞLARIN YAŞAM STANDARTLARININ YÜKSELTİLMESİNE KATKI SUNULMASI
			H6	TOPLUM TEMELLİ SOSYAL HİZMET YAKLAŞIMIYLA İHTİYAÇLAR DOĞRULTUSUNDA MEVCUT KAPASİTE VE HİZMET KALİTESİNİN YÜKSELTİLMESİ VE YENİ HİZMET ALANLARININ OLUŞTURULMASI
			H7	KENTSEL YAŞAM KALİTESİNİ ARTIRMAK VE TOPLUM DÜZENİNİ SAĞLAMAK İÇİN VATANDAŞLARIMIZIN HUZUR VE GÜVENLİĞİNİ TEMİN EDECEK DENETİM VE KONTROL FAALİYETLERİNİN GÜÇLENDİRİLMESİ

TEMALAR	AMAÇ KODU	AMAÇ	HEDEF KODU	HEDEF
EKOLOJİK DENGEDEN YAŞAM	A3	SÜRDÜRÜLEBİLİR ÇEVRE, ATIK VE ETKİN ENERJİ YÖNETİMİNİ ARTIRMAK	H1	YAŞANILABİLİR ÇEVRE BİLİNCİNİN OLUŞTURULMASI VE ARTIRILMASI
			H2	GERİ DÖNÜŞTÜRÜLEBİLİR ATIKLARIN KAYNAĞINDA AYRI TOPLANMASI VE TOPLANAN MİKTARIN ARTIRILMASI
			H3	GERİ DÖNÜŞTÜRÜLEBİLİR ATIKLARDAN ELDE EDİLEN GELİRİN ARTIRILMASI VE ENERJİ VERİMLİLİĞİNİN SAĞLANMASI
			H4	DOĞANIN DENGESİNİ KORUYARAK, SOSYAL YAŞAMI GELİŞTİRECEK YEŞİL ALANLARIN DÜZENLENMESİ, ARTIRILMASI VE TARIMSAL FAALİYETLERİN YÜRÜTÜLMESİ
			H5	RİSK YÖNETİMİ TEMELİNDE ETKİN ATIK YÖNETİMİNİN UYGULANARAK ÇEVRE KİRLİLİĞİNİN ÖNLENMESİ
			H6	VETERİNER HİZMETLERİNİN YÜRÜTÜLEREK SOKAK HAYVANLARININ DOĞAL DENGE İÇİNDE YAŞAMASINI SAĞLAYICI DÜZENLEMELERİN YAPILMASI
			H7	VEKTÖRLE MÜCADELE UYGULAMALARI KAPSAMINDA ÇEVRE VE HALK SAĞLIĞININ KORUNMASI
SOSYOKÜLTÜREL GELİŞİM VE TURİZM	A4	YAŞAM KALİTESİNİ ARTIRMAK	H1	VATANDAŞLARIMIZIN YETENEKLERİNİN GELİŞTİRİLMESİ VE EĞİTİM FIRSATLARININ ARTIRILMASINA YÖNELİK YAYGIN EĞİTİM PROGRAMLARININ DÜZENLENMESİ
			H2	SPORU YAYGINLAŞTIRARAK VATANDAŞLARIMIZIN GÜNLÜK YAŞAMLARINA ENTEGRE ETMELERİNİN TEŞVİK EDİLMESİ VE SPOR KÜLTÜRÜNÜN GELİŞTİRİLMESİ
			H3	OKUL ÖNCESİ EĞİTİM HİZMETLERİNDE EŞİTLİKÇİ VE YENİLİKÇİ YAKLAŞIMLAR İLE DENEYİME DAYALI TEORİK VE PRATİK EĞİTİM OLANAKLARININ SUNULMASI
			H4	İLÇE SAKİNLERİNİN, EYÜPSULTANLI OLMA FARKINDALIĞININ ARTIRILMASI VE GELİŞTİRİLMESİNE YÖNELİK ORTAK HEDEFLER DOĞRULTUSUNDA TARİH, KÜLTÜR, SANAT VE EĞİTİMLE ÇOK YÖNLÜLÜĞÜ BİR ARAYA GETİRECEK ETKİNLİK VE EĞİTİMLERİN DÜZENLENMESİ
			H5	EYÜPSULTAN'IN TARİHSEL SÜREÇTE KÜLTÜREL YAPISINI KORUYARAK TURİZM POTANSİYELİNİN ORTAYA ÇIKARILMASI VE GELİŞTİRİLMESİ
TOPLUMSAL EKONOMİK KALKINMA	A5	EKONOMİK DİRENÇLİ TOPLUM OLUŞTURMAK	H1	GENİŞ KATILIMLI EĞİTİM VE PSİKOSOSYAL DESTEK PROGRAMLARIYLA BİREYLERİN KİŞİSEL KAPASİTELERİNİN ARTIRILMASI, TOPLUMA ENTEGRASYONLARININ GÜÇLENDİRİLMESİ VE ÇALIŞMA HAYATINA KATILIMLARININ ARTIRILMASI
			H2	DENETİM FAALİYETLERİNİN ETKİNLİĞİNİ ARTIRARAK, İŞLETMELERİN YASAL GEREKLİLİKLERE UYGUNLUĞUNUN SAĞLANMASI
			H3	ODAK GRUPLARA YÖNELİK EĞİTİM, KARIYER, İSTİHDAM, GİRİŞİMCİLİK VE KOOPERATİFÇİLİK DESTEKLERİNİN ARTIRILMASI
			H4	EKOLOJİK YAŞAMI DESTEKLEYİCİ FAALİYETLERİN YÜRÜTÜLMESİ, TARIM 4.0 POLİTİKALARI UYGULAMA VE ARAŞTIRMA MERKEZİ PROJESİNİN SÜRDÜRÜLEBİLİRLİĞİNİN SAĞLANMASI
			H5	KADINLAR, ENGELLİLER, İHTİYAÇ SAHİPLERİ VE YEREL ÜRETİCİLER İÇİN ÖZEL SATIŞ ALANLARI KURARAK EKONOMİK FIRSATLARININ ARTIRILMASININ DESTEKLENMESİ

TEMALAR	AMAÇ KODU	AMAÇ	HEDEF KODU	HEDEF
KURUMSAL GELİŞİM VE KATILIMCI BELEDİYESİ	A6	KATILIMCI YÖNETİM ANLAYIŞI İLE KAYNAKLARIMIZI GELİŞTİRMEK VE VERİMLİ KULLANMAK	H1	BELEDİYEMİZİN HİZMET VE FAALİYETLERİNİN HEDEF KİTLELERE ULAŞTIRILMASI, PAYDAŞLARIN BİLGİLENDİRİLMESİ, TALEP VE ŞİKAYETLERİN ETKİLİ BİR ŞEKİLDE YÖNETİLMESİ
			H2	DİJİTAL DÖNÜŞÜM KAPSAMINDA, PROJELERİN VE ÇÖZÜM SÜREÇLERİNİN ENTEGRE OLDUĞU AKILLI ŞEHİR HİZMETLERİNİN, SÜRDÜRÜLEBİLİR VE DİRENÇLİLİK KRİTERLERİ İLE HAYATA DEĞER KATAN, AKILLI ÇÖZÜMLER ÜRETEN HALE GETİRİLMESİ
			H3	İHALE VE SATIN ALMA SÜREÇLERİNİ ŞEFFAF, REKABETÇİ VE ETKİN BİR ŞEKİLDE YÖNETEREK, MALİYETLERİN OPTİMİZE EDİLMESİ VE KALİTENİN ARTIRILMASI
			H4	BELEDİYESİNİN HUKUKİ SÜREÇLERİNİN ETKİN VE MEVZUATA UYGUN BİR ŞEKİLDE YÖNETİLMESİ
			H5	PERSONEL YETKİNLİĞİ VE MEMNUNİYETİNİN ARTIRILMASI
			H6	FİZİKSEL KAYNAKLARIN ETKİN ŞEKİLDE YÖNETİLMESİ
			H7	TAHAKKUK VE TAHSİLAT İŞLEMLERİNİN İYİLEŞTİRİLMESİ
			H8	MAHALLE BULUŞMALARI, MUHTARLARLA VE SİVİL TOPLUM KURULUŞLARIYLA YAPILAN İSTİŞARELER VE ESNAF TOPLANTILARI İLE TOPLUMSAL KOORDİNASYONUN GÜÇLENDİRİLMESİ VE GELEN TALEPLERİN ETKİLİ BİR ŞEKİLDE YÖNETİLMESİ
			H9	BELEDİYE YÖNETİMİNİN VATANDAŞLARLA OLAN ETKİLEŞİMİNİ ARTIRMAK İÇİN TOPLANTI VE ORGANİZASYONLARIN PLANLANMASI, TOPLUMSAL BAĞLARIN GÜÇLENDİRİLMESİ VE HALKIN YÖNETİME DAHA AKTİF KATILIMININ SAĞLANMASI
			H10	İLÇENİN KALKINMASINA YÖNELİK İHTİYAÇLARIN BELİRLENMESİ VE UYGUN BULUNAN İHTİYAÇLARIN DIŞ FİNANSMAN KAYNAĞI İLE GİDERİLMESİNE YÖNELİK HİBE PROJE SÜREÇLERİNİN YÜRÜTÜLMESİ
			H11	KURUMSAL KAPASİTE VE PERFORMANSIN SÜREKLİ İYİLEŞTİRİLMESİ, KARAR ALMA SÜREÇLERİNDE VATANDAŞIN YÖNETİME KATILIMININ SAĞLANMASI VE GERİ BİLDİRİMLERİN FAALİYETLERE ENTEGRE EDİLMESİ
			H12	İNCELEME VE SORUŞTURMA RAPORLARININ TİTİZLİKLE HAZIRLANMASI, GENEL TEFTİŞ RAPORLARININ DÜZENLİ OLARAK SUNULMASI, KURUM İÇİ SÜREÇLERİN ŞEFFAFLIĞININ VE HESAP VEREBİLİRLİĞİNİN ARTIRILMASI
			H13	KURUMSAL YAZIŞMALARIN ÖZENLE YAPILMASI, MECLİS, ENCÜMEN VE KOMİSYON SÜREÇLERİNİN ETKİLİ ŞEKİLDE YÜRÜTÜLMESİ

Tablo 12 : Amaç ve Hedefler



# 3. Bölüm

## **Faaliyetlere İlişkin Bilgi ve Değerlendirmeler**

2025 FAALİYET RAPORU



# A- MALİ BİLGİLER

## 1-Bütçe Uygulama Sonuçları ve Temel Mali Tablolara İlişkin Açıklamalar

T.C. EYÜPSULTAN BELEDİYESİ							
2025 YILI BÜTÇE GİDERLERİNİN KURUMSAL SINIFLANDIRILMASI TABLOSU							
KURUMSAL				KURUM ADI	2023	2024	2025
1	2	3	4		TL	TL	TL
46	34	18	02	ÖZEL KALEM MÜDÜRLÜĞÜ	30.164.637,57	31.539.725,77	27.408.230,74
46	34	18	05	İNSAN KAYNAKLARI VE EĞİTİM MÜDÜRLÜĞÜ	861.900.642,07	1.488.398.915,77	2.901.689.221,13
46	34	18	10	BİLGİ İŞLEM MÜDÜRLÜĞÜ	24.500.276,19	20.958.887,33	30.215.243,79
46	34	18	18	YAZI İŞLERİ MÜDÜRLÜĞÜ	4.108.174,23	6.990.261,30	11.345.841,14
46	34	18	20	REHBERLİK VE TEFTİŞ KURULU MÜDÜRLÜĞÜ	2.137.248,36	4.714.371,03	6.280.978,22
46	34	18	23	PLAN VE PROJE MÜDÜRLÜĞÜ	14.823.657,69	14.997.108,12	15.114.608,17
46	34	18	24	HUKUK İŞLERİ MÜDÜRLÜĞÜ	4.407.952,79	15.938.772,61	33.487.984,90
46	34	18	25	BASIN YAYIN VE HALKLA İLİŞKİLER MÜDÜRLÜĞÜ	58.875.218,39	58.039.716,21	21.435.225,18
46	34	18	31	EMLAK VE İSTİMLAK MÜDÜRLÜĞÜ	11.074.977,25	55.921.000,67	43.969.011,43
46	34	18	32	FEN İŞLERİ MÜDÜRLÜĞÜ	1.638.644.033,64	1.588.169.916,99	613.530.777,02
46	34	18	35	MALİ HİZMETLER MÜDÜRLÜĞÜ	34.914.886,52	99.224.024,86	321.021.281,84
46	34	18	36	RUHSAT VE DENETİM MÜDÜRLÜĞÜ	8.757.825,56	13.989.436,05	14.600.237,51
46	34	18	37	İMAR VE ŞEHİRCİLİK MÜDÜRLÜĞÜ	12.791.747,83	20.817.245,76	25.848.499,56
46	34	18	40	KÜLTÜR, SANAT VE SOSYAL İŞLER MÜDÜRLÜĞÜ	70.221.629,11	88.925.538,74	40.715.153,87
46	34	18	41	PARK VE BAHÇELER MÜDÜRLÜĞÜ	353.290.483,40	460.653.378,25	482.892.563,84
46	34	18	43	DESTEK HİZMETLERİ MÜDÜRLÜĞÜ	223.793.030,51	243.216.228,81	319.426.459,86
46	34	18	45	TEMİZLİK İŞLERİ MÜDÜRLÜĞÜ	142.520.063,72	212.668.870,83	305.600.880,16
46	34	18	46	ULAŞIM HİZMETLERİ MÜDÜRLÜĞÜ	0,00	0,00	357.602.537,28
46	34	18	48	ZABITA MÜDÜRLÜĞÜ	27.652.202,50	55.916.190,61	73.655.358,58
46	34	18	49	İŞLETME MÜDÜRLÜĞÜ	183.422.539,94	218.455.440,51	0,00
46	34	18	50	SOSYAL HİZMETLER MÜDÜRLÜĞÜ	96.822.047,47	72.416.685,10	94.643.340,72
46	34	18	51	STRATEJİ GELİŞTİRME MÜDÜRLÜĞÜ	4.947.016,81	6.413.938,52	8.318.500,28
46	34	18	52	YAPI KONTROL MÜDÜRLÜĞÜ	0,00	4.386.235,88	18.515.361,05
46	34	18	53	GENÇLİK VE SPOR HİZMETLERİ MÜDÜRLÜĞÜ	78.636.839,54	142.930.936,15	272.904.312,96
46	34	18	54	VETERİNER İŞLERİ MÜDÜRLÜĞÜ	13.221.670,41	24.693.924,42	27.082.121,03
46	34	18	55	KENTSEL DÖNÜŞÜM MÜDÜRLÜĞÜ	28.020.108,21	23.298.106,26	9.111.259,77
46	34	18	56	KADIN VE AİLE HİZMETLERİ MÜDÜRLÜĞÜ	4.483.540,04	5.270.583,94	0,00
46	34	18	57	ETÜT VE PROJE MÜDÜRLÜĞÜ	10.096.950,34	10.622.485,90	6.921.460,07
46	34	18	58	MUHTARLIK İŞLERİ MÜDÜRLÜĞÜ	1.080.518,06	1.778.113,37	2.368.611,46
46	34	18	59	İKLİM DEĞİŞİKLİĞİ VE SIFIR ATIK MÜDÜRLÜĞÜ	2.814.360,27	5.515.685,23	10.016.159,27
46	34	18	60	AFET İŞLERİ VE RİSK YÖNETİMİ MÜDÜRLÜĞÜ	0,00	421.489,55	2.644.853,18
GİDERLER TOPLAMI					3.948.124.278,42	4.997.283.214,54	6.098.366.074,01

Tablo 13: Bütçe Giderlerinin Kurumsal Sınıflandırılması

Müdürlüklerin yıllar itibarıyla gerçekleşen harcama tutarları gözükmekte olup, 2025 yılı gerçekleşen giderimiz 6.098.366.074,01 TL'dir. En yüksek gerçekleşme tutarı İnsan Kaynakları ve Eğitim Müdürlüğü olduğu gözükmekte birlikte, bunun 2.887.379.896,92 TL'si (2024 yılı Aralık ücreti dahil) KHK'lı doğrudan hizmet alımı sözleşme tutarıdır.

## YILLARA GÖRE GİDER BÜTÇESİ VE ARTIŞ ORANI

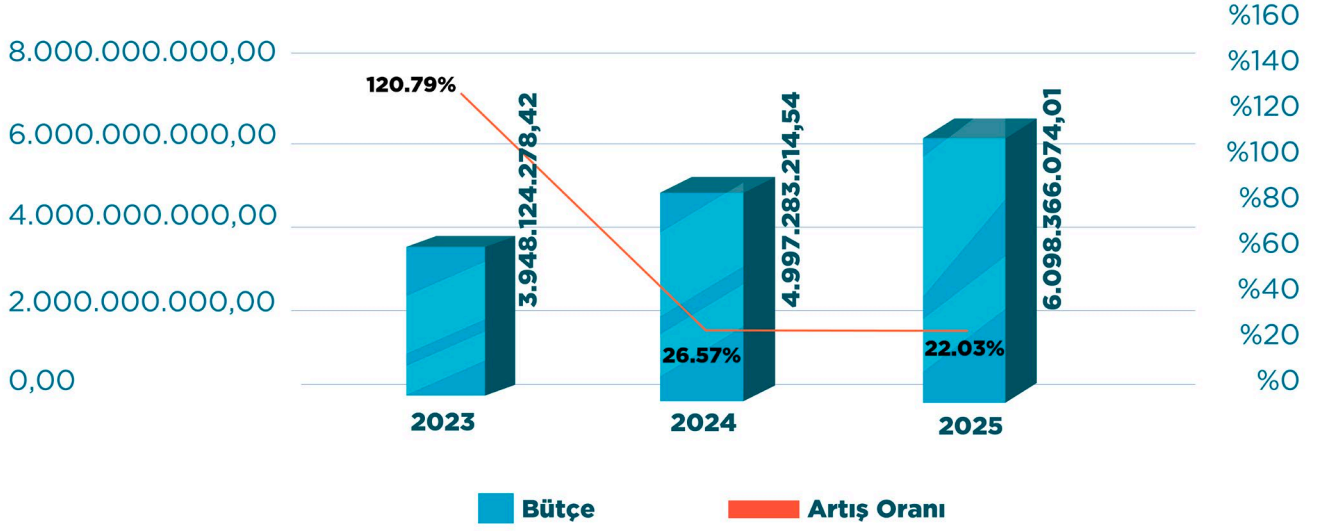

Grafik 8: Yıllara Göre Gider Bütçesi ve Artış Oranı

## T.C. EYÜPSULTAN BELEDİYESİ 2025 YILI BÜTÇE GİDERLERİNİN EKONOMİK SINIFLANDIRILMASI TABLOSU

HESAP KODU	EKONOMİK KOD			BÜTÇE GİDERİNİN TÜRÜ	2023	2024	2025
	1	2	3		TL	TL	TL
830				BÜTÇE GİDERLERİ HESABI	3.948.124.278,42	4.997.283.214,54	6.098.366.074,01
830	01			PERSONEL GİDERLERİ	160.270.829,63	308.134.295,48	405.048.105,90
830	01	01		MEMURLAR	117.348.314,38	276.294.739,64	363.915.271,03
830	01	01	01	TEMEL MAAŞLAR	34.123.700,97	63.085.047,87	83.176.940,90
830	01	01	02	ZAMLAR VE TAZMİNATLAR	78.063.451,81	196.226.136,46	268.401.472,15
830	01	01	04	SOSYAL HAKLAR	2.343.934,41	13.142.992,21	7.388.659,80
830	01	01	05	EK ÇALIŞMA KARŞILIKLARI	1.327.108,91	2.275.873,82	3.144.372,86
830	01	01	06	ÖDÜL VE İKRAMİYELER	1.490.118,28	1.564.689,28	1.803.825,32
830	01	02		SÖZLEŞMELİ PERSONEL	17.707.664,38	20.980.390,06	28.490.946,32
830	01	02	01	ÜCRETLER	12.993.998,07	12.632.831,02	16.430.259,98
830	01	02	02	ZAMLAR VE TAZMİNATLAR	4.445.809,38	8.146.886,68	11.791.451,86
830	01	02	04	SOSYAL HAKLAR	205.406,45	182.598,13	224.601,36
830	01	02	05	EK ÇALIŞMA KARŞILIKLARI*	0,00	4.152,78	26.104,86
830	01	02	06	ÖDÜL VE İKRAMİYELER*	62.450,48	13.921,45	18.528,26
830	01	03		İŞÇİLER	18.766.914,67	2.443.347,39	3.341.839,94
830	01	03	01	ÜCRETLER	1.531.953,08	1.257.569,06	1.843.667,65
830	01	03	02	İHBAR VE KIDEM TAZMİNATLAR	14.821.747,96	0,00	0,00
830	01	03	03	SOSYAL HAKLAR	1.163.994,14	453.305,05	679.756,47
830	01	03	04	FAZLA MESAİLER	478.103,27	163.174,73	142.288,18
830	01	03	05	ÖDÜL VE İKRAMİYELER	557.272,24	469.562,64	550.273,32
830	01	03	09	DİĞER ÖDEMELER	213.843,98	99.735,91	125.854,32
830	01	04		GEÇİCİ PERSONEL	3.013.078,96	4.604.189,15	4.197.627,45
830	01	04	01	ÜCRETLER	3.013.078,96	4.604.189,15	4.197.627,45
830	01	05		DİĞER PERSONEL	3.434.857,24	3.811.629,24	5.102.421,16
830	01	05	01	ÜCRET VE DİĞER ÖDEMELER	3.434.857,24	3.811.629,24	5.102.421,16
830	02			SOSYAL GÜVENLİK KURUMLARINA DEVLET PRİMİ GİDERLERİ	16.687.658,33	26.903.584,75	35.336.497,87
830	02	01		MEMURLAR	12.974.000,40	23.471.781,47	30.845.232,17
830	02	01	06	SOSYAL GÜVENLİK KURUMUNA	12.974.000,40	23.471.781,47	30.845.232,17
830	02	02		SÖZLEŞMELİ PERSONEL	0,00	0,00	3.776.318,96
830	02	02	06	SOSYAL GÜVENLİK KURUMUNA	0,00	0,00	3.776.318,96

## T.C. EYÜPSULTAN BELEDİYESİ

### 2025 YILI BÜTÇE GİDERLERİNİN EKONOMİK SINIFLANDIRILMASI TABLOSU

HESAP KODU	EKONOMİK KOD			BÜTÇE GİDERİNİN TÜRÜ	2023	2024	2025
	1	2	3		TL	TL	TL
830	02	03		<b>İŞÇİLER</b>	<b>3.713.657,93</b>	<b>3.431.803,28</b>	<b>714.946,74</b>
830	02	03	04	İŞSİZLİK SİGORTASI FONUNA	57.123,14	32.305,46	45.036,18
830	02	03	06	SOSYAL GÜVENLİK KURUMUNA	3.656.534,79	3.399.497,82	669.910,56
830	03			<b>MAL VE HİZMET ALIM GİDERLERİ</b>	<b>1.723.646.328,10</b>	<b>2.515.857.833,40</b>	<b>4.270.806.083,58</b>
830	03	02		<b>TÜKETİME YÖNELİK MAL VE MALZEME ALIMLARI</b>	<b>179.689.129,39</b>	<b>214.884.979,26</b>	<b>257.527.293,25</b>
830	03	02	01	KIRTASIYE VE BÜRO MALZEMESİ ALIMLARI	28.625.681,60	33.796.910,00	20.685.333,50
830	03	02	02	SU VE TEMİZLİK MALZEMESİ ALIMLARI	23.339.940,09	33.992.108,55	46.984.591,98
830	03	02	03	ENERJİ ALIMLARI	97.830.970,27	123.741.104,38	171.909.004,02
830	03	02	04	YİYECEK, İÇECEK VE YEM ALIMLARI	1.522.159,30	2.689.095,80	1.820.142,00
830	03	02	05	GİYİM VE KUŞAM ALIMLARI	7.531.620,97	6.931.086,64	10.523.766,35
830	03	02	06	ÖZEL MALZEME ALIMLARI	2.125.176,90	4.088.901,95	2.382.035,40
830	03	02	07	GÜVENLİK VE SAVUNMAYA YÖNELİK MAL, MALZEME VE HİZMET ALIMLARI, YAPIMLARI VE GİDERLERİ	950.232,76	323.100,00	0,00
830	03	02	09	DİĞER TÜKETİM MAL VE MALZEMESİ ALIMLARI	17.763.347,50	9.322.671,94	3.222.420,00
830	03	03		<b>YOLLUKLAR</b>	<b>221.260,72</b>	<b>459.657,95</b>	<b>59.187,90</b>
830	03	03	01	YURTIÇİ GEÇİCİ GÖREV YOLLUKLARI	174.095,40	327.573,36	0,00
830	03	03	02	YURTIÇİ SÜREKLİ GÖREV YOLLUKLARI	47.165,32	132.084,59	59.187,90
830	03	04		<b>GÖREV GİDERLERİ</b>	<b>1.251.032,17</b>	<b>10.043.293,97</b>	<b>24.732.032,11</b>
830	03	04	02	YASAL GİDERLER	1.095.754,57	8.847.609,57	24.732.032,11
830	03	04	04	KÜLTÜR VARLIKLARI ALIMI VE KORUNMASI GİDERLERİ	155.277,60	1.195.684,40	0,00
830	03	05		<b>HİZMET ALIMLARI</b>	<b>1.348.214.871,03</b>	<b>2.173.794.632,81</b>	<b>3.945.507.064,62</b>
830	03	05	01	MÜŞAVİR FIRMA VE KİŞİLERE ÖDEMELER	0,00	5.000,00	0,00
830	03	05	02	HABERLEŞME GİDERLERİ	3.895.898,10	8.281.939,64	9.333.195,23
830	03	05	03	TAŞIMA GİDERLERİ	69.803,50	143.829,50	192.970,50
830	03	05	04	TARİFEYE BAĞLI ÖDEMELER	2.634.769,82	3.105.104,54	4.720.181,79
830	03	05	05	KİRALAR	158.621.264,78	235.717.505,40	418.499.915,18
830	03	05	09	DİĞER HİZMET ALIMLARI	1.182.993.134,83	1.926.541.253,73	3.512.760.801,92
830	03	06		<b>TEMSİL VE TANITMA GİDERLERİ</b>	<b>64.915.079,34</b>	<b>49.368.994,00</b>	<b>4.964.198,50</b>
830	03	06	01	TEMSİL GİDERLERİ	22.426.193,60	31.475.594,00	4.964.198,50

## T.C. EYÜPSULTAN BELEDİYESİ 2025 YILI BÜTÇE GİDERLERİNİN EKONOMİK SINIFLANDIRILMASI TABLOSU

HESAP KODU	EKONOMİK KOD			BÜTÇE GİDERİNİN TÜRÜ	2023	2024	2025
	1	2	3		TL	TL	TL
830	03	06	02	TANITMA GİDERLERİ	42.488.885,74	17.893.400,00	0,00
<b>830</b>	<b>03</b>	<b>07</b>		<b>MENKUL MAL, GAYRİMADDİ HAK ALIM, BAKIM VE ONARIM GİDERLERİ</b>	<b>55.060.443,24</b>	<b>42.135.389,33</b>	<b>37.266.307,20</b>
830	03	07	01	MENKUL MAL ALIM GİDERLERİ	31.963.554,43	28.906.224,20	5.904.333,60
830	03	07	02	GAYRİMADDİ HAK ALIMLARI	0,00	0,00	0,00
830	03	07	03	BAKIM VE ONARIM GİDERLERİ	23.096.888,81	13.229.165,13	31.361.973,60
<b>830</b>	<b>03</b>	<b>08</b>		<b>GAYRİMENKUL MAL BAKIM VE ONARIM GİDERLERİ</b>	<b>74.294.512,21</b>	<b>25.170.886,08</b>	<b>750.000,00</b>
830	03	08	01	HİZMET BİNASI BAKIM VE ONARIM GİDERLERİ	507.456,00	5.022.838,82	750.000,00
830	03	08	03	SOSYAL TEŞİS BAKIM VE ONARIMI GİDERLERİ	32.108.263,14	20.148.047,26	0,00
830	03	08	06	YOL BAKIM VE ONARIMI GİDERLERİ	38.691.436,50	0,00	0,00
830	03	08	09	DİĞER TAŞINMAZ YAPIM, BAKIM VE ONARIM GİDERLERİ	2.987.356,57	0,00	0,00
<b>830</b>	<b>04</b>			<b>FAİZ GİDERLERİ</b>	<b>0,00</b>	<b>29.389.869,31</b>	<b>206.742.616,84</b>
<b>830</b>	<b>04</b>	<b>02</b>		<b>DİĞER İÇ BORÇ FAİZ GİDERLERİ</b>	<b>0,00</b>	<b>29.389.869,31</b>	<b>206.742.616,84</b>
830	04	02	09	DİĞER İÇ BORÇ FAİZ GİDERLERİ	0,00	29.389.869,31	206.742.616,84
<b>830</b>	<b>05</b>			<b>CARİ TRANSFERLER</b>	<b>167.405.790,05</b>	<b>171.161.250,95</b>	<b>235.105.334,32</b>
<b>830</b>	<b>05</b>	<b>01</b>		<b>GÖREV ZARARLARI</b>	<b>1.670.328,25</b>	<b>3.562.782,20</b>	<b>4.870.800,00</b>
830	05	01	02	SOSYAL GÜVENLİK KURUMLARINA	1.670.328,25	3.562.782,20	4.870.800,00
<b>830</b>	<b>05</b>	<b>03</b>		<b>KAR AMACI GÜTMİYEN KURULUŞLARA YAPILAN TRANSFERLER</b>	<b>11.181.273,42</b>	<b>18.503.671,14</b>	<b>34.432.153,50</b>
830	05	03	01	KAR AMACI GÜTMİYEN KURULUŞLARA	11.181.273,42	18.503.671,14	34.432.153,50
<b>830</b>	<b>05</b>	<b>04</b>		<b>HANE HALKINA YAPILAN TRANSFERLER</b>	<b>142.641.646,49</b>	<b>127.843.784,78</b>	<b>148.555.750,05</b>
830	05	04	01	BURLAR VE HARÇLIKLAR	5.612.250,00	4.374.000,00	3.100.000,00
830	05	04	04	YİYECEK AMAÇLI TRANSFERLER	50.007.180,31	21.027.428,84	15.019.456,00
830	05	04	07	SOSYAL AMAÇLI TRANSFERLER	60.337.527,78	73.817.917,60	89.960.920,67
830	05	04	09	HANE HALKINA YAPILAN DİĞER TRANSFERLER	26.684.688,40	28.624.438,34	40.475.373,38
<b>830</b>	<b>05</b>	<b>08</b>		<b>GELİRLERDEN AYRILAN PAYLAR</b>	<b>11.912.541,89</b>	<b>21.251.012,83</b>	<b>47.246.630,77</b>
830	05	08	09	DİĞERLERİNE VERİLEN PAYLAR	11.912.541,89	21.251.012,83	47.246.630,77

## T.C. EYÜPSULTAN BELEDİYESİ 2025 YILI BÜTÇE GİDERLERİNİN EKONOMİK SINIFLANDIRILMASI TABLOSU

HESAP KODU	EKONOMİK KOD			BÜTÇE GİDERİNİN TÜRÜ	2023	2024	2025
	1	2	3		TL	TL	TL
830	06			SERMAYE GİDERLERİ	1.880.113.672,31	1.945.836.380,65	945.327.435,50
830	06	01		MAMUL MAL ALIMLARI	64.430.244,30	11.705.437,58	4.039.473,84
830	06	01	01	BÜRO VE İŞ YERİ MEFRUŞATI ALIMLARI	24.570.757,23	2.776.374,50	0,00
830	06	01	02	BÜRO VE İŞ YERİ MAKİNE TEÇHİZAT ALIMLARI	11.359.240,41	4.506.422,16	4.039.473,84
830	06	01	04	TAŞIT ALIMLARI	28.500.246,66	4.422.640,92	0,00
830	06	01	05	İŞ MAKİNASI ALIMLARI	0,00	0,00	0,00
830	06	03		GAYRİ MADDİ HAK ALIMLARI	514.598,00	7.538.160,80	8.585.844,62
830	06	03	01	BİLGİSAYAR YAZILIMI ALIMLARI	0,00	2.970.000,00	360.000,00
830	06	03	02	HARİTA PLAN PROJE ALIMLARI	514.598,00	3.282.000,00	301.848,00
830	06	03	03	LİSANS ALIMLARI	0,00	1.286.160,80	7.923.996,62
830	06	04		GAYRİMENKUL ALIMLARI VE KAMULAŞTIRMASI	5.848.200,00	33.231.200,00	0,00
830	06	04	02	ARSA ALIM VE KAMULAŞTIRMASI GİDERLERİ	5.848.200,00	33.231.200,00	0,00
830	06	04	03	BİNA ALIM VE KAMULAŞTIRMA GİDERLERİ	0,00	0,00	0,00
830	06	05		GAYRİMENKUL SERMAYE ÜRETİM GİDERLERİ	1.809.320.630,01	1.893.361.582,27	932.702.117,04
830	06	05	01	MÜŞAVİR FIRMA VE KİŞİLERE ÖDEMELER	1.492.800,00	0,00	0,00
830	06	05	02	MALZEME GİDERLERİ	501.605,02	191.356.518,00	40.011.792,00
830	06	05	07	MÜTEAHHİTLİK GİDERLERİ	1.807.326.224,99	1.702.005.064,27	892.690.325,04
830	06	07		GAYRİMENKUL BÜYÜK ONARIM GİDERLERİ	0,00	0,00	0,00
830	06	07	02	MALZEME GİDERLERİ	0,00	0,00	0,00
<b>BÜTÇE GİDERLERİ TOPLAMI:</b>					<b>3.948.124.278,42</b>	<b>4.997.283.214,54</b>	<b>6.098.366.074,01</b>

Tablo 14: Bütçe Giderlerinin Ekonomik Sınıflandırılması

\*2024 Faaliyet Raporunda ilgili satırlarda kod ve kodun adı sehven yazılmıştır, toplam tutar doğrudur.

2024 yılı gider rakamı olan 4.997.283.214,54 TL, T.C. Merkez Bankası enflasyon verisi baz alınarak (aydan aya) hesapladığında 2025 yılı parasal değeri 6.743.741.924,65 TL olmaktadır. Ancak 2025 yılı fiili gerçekleşme 6.098.366.074,01 TL olup 645.375.850,64 TL, yaklaşık %10 tasarruf edilmiştir.

<b>T.C. EYÜPSULTAN BELEDİYESİ 2025 YILI BÜTÇE GELİRLERİNİN EKONOMİK SINIFLANDIRILMASI TABLOSU</b>					
HESAP KODU	EKONOMİK KOD	BÜTÇE GELİRİNİN TÜRÜ	2023	2024	2025
			TL	TL	TL
800		<b>BÜTÇE GELİRLERİ HESABI</b>	<b>3.175.174.516,64</b>	<b>3.375.573.285,44</b>	<b>4.568.725.666,44</b>
800	01	<b>VERGİ GELİRLERİ</b>	<b>396.352.985,87</b>	<b>661.820.682,97</b>	<b>818.911.516,00</b>
800	01 02	<b>MÜLKİYET ÜZERİNDEN ALINAN VERGİLER</b>	<b>242.883.415,60</b>	<b>338.925.063,46</b>	<b>442.950.024,48</b>
800	01 02 09	<b>MÜLKİYET ÜZERİNDEN ALINAN DİĞER VERGİLER</b>	<b>242.883.415,60</b>	<b>338.925.063,46</b>	<b>442.950.024,48</b>
800	01 02 09 51	BİNA VERGİSİ	172.051.921,65	245.460.139,78	339.515.592,51
800	01 02 09 52	ARSA VERGİSİ	68.820.513,91	91.062.993,21	99.396.290,00
800	01 02 09 53	ARAZİ VERGİSİ	2.010.980,04	2.401.930,47	4.038.141,97
800	01 03	<b>DAHİLDE ALINAN MAL VE HİZMET VERGİLERİ</b>	<b>103.474.833,98</b>	<b>132.197.908,31</b>	<b>192.218.745,21</b>
800	01 03 02	<b>ÖZEL TÜKETİM VERGİSİ</b>	<b>60.427.556,17</b>	<b>61.242.833,18</b>	<b>76.700.580,23</b>
800	01 03 02 51	HABERLEŞME VERGİSİ	485.227,47	623.452,22	1.336.416,18
800	01 03 02 52	ELEKTRİK VE HAVAGAZI TÜKETİM VERGİSİ	59.942.328,70	60.619.380,96	75.364.164,05
800	01 03 09	<b>DAHİLDE ALINAN DİĞER MAL VE HİZMET VERGİLERİ</b>	<b>43.047.277,81</b>	<b>70.955.075,13</b>	<b>115.518.164,98</b>
800	01 03 09 53	İLAN VE REKLAM VERGİSİ*	1.239.019,06	3.481.670,15	15.116.834,93
800	01 03 09 54	BİLETLERLE GİRİLEN YERLER EĞLENCE VERGİSİ*	766.496,69	288.760,36	1.231.916,58
800	01 03 09 55	BİLETSİZ GİRİLEN YERLER EĞLENCE VERGİSİ*	0,00	2.287,50	774.867,57
800	01 03 09 57	KONUTLARA AİT ÇEVRE TEMİZLİK VERGİSİ	23.836.133,03	38.710.707,93	56.434.546,22
800	01 03 09 58	İŞ YERİ VE BİNALAR ÇEVRE TEMİZLİK VERGİSİ	17.205.629,03	28.471.649,19	41.959.999,68
800	01 06	<b>HARÇLAR</b>	<b>49.994.736,29</b>	<b>190.697.711,20</b>	<b>183.742.746,31</b>
800	01 06 09	<b>DİĞER HARÇLAR</b>	<b>49.994.736,29</b>	<b>190.697.711,20</b>	<b>183.742.746,31</b>
800	01 06 09 53	İŞGAL HARCİ	3.286.325,92	6.027.007,34	12.924.527,29
800	01 06 09 54	İŞ YERİ AÇMA İZİNİ HARCİ	870.112,64	1.900.655,88	2.479.607,41
800	01 06 09 56	ÖLÇÜ VE TARTI ALETLERİ MUAYENE HARCİ	30,00	285,00	0,00
800	01 06 09 57	TATİL GÜNLERİNDE ÇALIŞMA RUHSATI HARCİ	0,00	0,00	1.000,00
800	01 06 09 58	TELLALLIK HARCİ	12.753,48	8.421,00	0,00
800	01 06 09 60	YAPI KULLANMA İZİNİ HARCİ	0,00	0,00	76.735,56
800	01 06 09 62	KONUTLARA AİT BİNA İNŞAAT HARCİ	44.715.258,42	137.824.953,20	116.325.533,51
800	01 06 09 99	DİĞER HARÇLAR	1.110.255,83	44.936.388,78	51.935.342,54
800	03	<b>TEŞEBBÜS VE MÜLKİYET GELİRLERİ</b>	<b>284.255.586,54</b>	<b>347.627.061,56</b>	<b>472.308.346,62</b>
800	03 01	<b>MAL VE HİZMET SATIŞ GELİRLERİ</b>	<b>261.770.177,79</b>	<b>303.970.459,39</b>	<b>367.025.812,00</b>
800	03 01 01	<b>MAL SATIŞ GELİRLERİ</b>	<b>5.991.180,00</b>	<b>13.116.555,80</b>	<b>20.867.377,12</b>
800	03 01 01 01	ŞARTNAME, BASILI EVRAK, FORM SATIŞ GELİRLERİ	1.266.980,00	1.904.915,00	2.768.415,00
800	03 01 01 99	DİĞER MAL SATIŞ GELİRLERİ	4.724.200,00	11.211.640,80	18.098.962,12

**T.C.**  
**EYÜPSULTAN BELEDİYESİ**  
**2025 YILI BÜTÇE GELİRLERİNİN EKONOMİK SINIFLANDIRILMASI TABLOSU**

HESAP KODU	EKONOMİK KOD	BÜTÇE GELİRİNİN TÜRÜ	2023	2024	2025
			TL	TL	TL
800	03 01 02	HİZMET GELİRLERİ	255.778.997,79	290.853.903,59	346.158.434,88
800	03 01 02 03	AVUKATLIK VEKALET ÜCRETİ GELİRLERİ	57.104,71	107.864,35	156.152,09
800	03 01 02 99	DİĞER HİZMET GELİRLERİ	255.721.893,08	290.746.039,24	346.002.282,79
800	03 06	KİRA GELİRLERİ	22.485.408,75	43.656.602,17	105.282.534,62
800	03 06 01	TAŞINMAZ KİRALARI	22.485.408,75	43.656.602,17	105.282.534,62
800	03 06 01 02	ECRİMİSİL GELİRLERİ	11.784.454,51	21.273.653,66	52.301.997,44
800	03 06 01 99	DİĞER TAŞINMAZ KİRA GELİRLERİ	10.700.954,24	22.382.948,51	52.980.537,18
800	04	ALINAN BAĞIŞ VE YARDIMLAR İLE ÖZEL GELİRLER	17.273.827,48	45.519.165,00	4.108.101,10
800	04 02	MİLLİ İDARELERİN DİĞER DÜZEYLERİNDEN	10.000.000,00	45.000.000,00	0,00
800	04 02 01	CARİ	10.000.000,00	45.000.000,00	0,00
800	04 02 01 01	HAZİNE YARDIMI	10.000.000,00	45.000.000,00	0,00
800	04 04	KURUMLARDAN VE KİŞİLERDEN ALINAN YARDIM VE BAĞIŞLAR	0,00	268.565,00	150,00
800	04 04 01	CARİ	0,00	268.565,00	150,00
800	04 04 01 02	KİŞİLERDEN ALINAN BAĞIŞ VE YADIMLAR	0,00	268.565,00	150,00
800	04 05	PROJE YARDIMLARI	7.273.827,48	250.600,00	4.107.951,10
800	04 05 01	CARİ	7.273.827,48	250.600,00	4.107.951,10
800	04 05 01 02	ÖZEL BÜTÇELİ İDARELERDEN ALINAN PROJE YARDIMLARI	7.273.827,48	250.600,00	0,00
800	04 05 01 05	MAHALLİ İDARELERDEN ALINAN PROJE YARDIMLARI	0,00	0,00	4.107.951,10
800	05	DİĞER GELİRLER	760.005.641,64	1.265.646.264,22	1.981.130.375,05
800	05 01	FAİZ GELİRLERİ	59.130.814,78	42.460.834,20	29.007.261,79
800	05 01 09	DİĞER FAİZLER	59.130.814,78	42.460.834,20	29.007.261,79
	05 01 09 01	KİŞİLERDEN ALACAKLAR FAİZİ	2.606,85	0,00	0,00
800	05 01 09 03	MEVDUAT FAİZLERİ	56.701.914,08	22.438.841,87	9.098.333,92
800	05 01 09 99	DİĞER FAİZLER	2.426.293,85	20.021.992,33	19.908.927,87
800	05 02	KİŞİ VE KURUMLARDAN ALINAN PAYLAR	622.416.109,80	1.100.771.831,14	1.627.135.471,57
800	05 02 02	VERGİ VE HARÇ GELİRLERİNDEN ALINAN PAYLAR	595.627.094,89	1.062.528.004,36	1.576.003.601,68
800	05 02 02 51	MERKEZİ İDARE VERGİ GELİRLERİNDEN ALINAN PAYLAR	595.627.094,89	1.062.528.004,36	1.576.003.601,68
800	05 02 04	KAMU HARCAMALARINA KATILMA PAYLARI	424.576,03	330.028,25	4.429.974,51
800	05 02 04 52	SU TESİSLERİ HARCAMALARINA KATILMA PAYI	414.814,14	326.360,52	4.420.855,81
800	05 02 04 53	YOL HARCAMALARINA KATILMA PAYI	9.761,89	3.667,73	9.118,70
800	05 02 08	MAHALLİ İDARELERE AİT PAYLAR	4.602.703,46	8.072.500,77	16.997.176,07
800	05 02 08 51	MADEN İŞLETMELERİNDEN ALINAN PAYLAR	2.810.913,90	6.063.171,38	8.178.937,73

<b>T.C. EYÜPSULTAN BELEDİYESİ 2025 YILI BÜTÇE GELİRLERİNİN EKONOMİK SINIFLANDIRILMASI TABLOSU</b>					
HESAP KODU	EKONOMİK KOD	BÜTÇE GELİRİNİN TÜRÜ	2023	2024	2025
			TL	TL	TL
800	05 02 08 52	MÜZE GİRİŞ ÜCRETLERİNDEN ALINAN PAYLAR	308.757,78	1.594.481,77	3.096.116,65
800	05 02 08 53	ORTAK ALTYAPI HİZMETLERİ İÇİN DİĞER KURUMLAR TARAFINDAN PAYLAR	481.661,35	414.847,62	4.461.851,73
800	05 02 08 54	OTOPARK GELİRLERİNDEN İLÇE VE İLK KADEME BELEDİYELERİ PAYLARI	0,00	0,00	1.260.269,96
800	05 02 08 99	MAHALLİ İDARELERE AİT DİĞER PAYLAR	1.001.370,43	0,00	0,00
<b>800</b>	<b>05 02 09</b>	<b>DİĞER PAYLAR</b>	<b>21.761.735,42</b>	<b>29.841.297,76</b>	<b>29.704.719,31</b>
800	05 02 09 99	DİĞER PAYLAR	21.761.735,42	29.841.297,76	29.704.719,31
<b>800</b>	<b>05 03</b>	<b>PARA CEZALARI</b>	<b>78.071.700,39</b>	<b>118.128.025,00</b>	<b>322.112.341,77</b>
<b>800</b>	<b>05 03 02</b>	<b>İDARİ PARA CEZALARI</b>	<b>7.592.037,56</b>	<b>34.323.368,51</b>	<b>257.586.945,65</b>
800	05 03 02 99	DİĞER İDARİ PARA CEZALARI	7.592.037,56	34.323.368,51	257.586.945,65
<b>800</b>	<b>05 03 04</b>	<b>VERGİ CEZALARI</b>	<b>70.479.662,83</b>	<b>83.804.656,49</b>	<b>64.525.396,12</b>
800	05 03 04 01	VERGİ VE DİĞER AMME ALACAKLARI GECİKME ZAMLARI	35.331,93	0,00	0,00
800	05 03 04 08	7256 SAYILI KANUN KAPSAMINDA	382.429,98	264.901,80	685.439,41
800	05 03 04 28	7440 SAYILI KANUN KAPSAMINDA GEÇ ÖDEME ZAMMI**	45.802,02	283.804,66	339.830,41
800	05 03 04 29	7440 SAYILI KANUN KAPSAMINDA Yİ/ÜFE TUTARI**	662.580,56	287.435,30	79.093,55
800	05 03 04 30	7440 SAYILI KANUN KAPSAMINDA KAT SAYI TUTARI**	395.910,78	580.126,32	213.265,90
800	05 03 04 99	DİĞER VERGİ CEZALARI**	68.957.607,56	82.388.388,41	63.207.766,85
<b>800</b>	<b>05 09</b>	<b>DİĞER ÇEŞİTLİ GELİRLER</b>	<b>387.016,67</b>	<b>4.285.573,88</b>	<b>2.875.299,92</b>
<b>800</b>	<b>05 09 01</b>	<b>DİĞER ÇEŞİTLİ GELİRLER</b>	<b>387.016,67</b>	<b>4.285.573,88</b>	<b>2.875.299,92</b>
800	05 09 01 01	İRAT KAYDEDİLECEK NAKDİ TEMİNATLAR	75.000,00	2.435.000,00	373.575,00
800	05 09 01 06	KİŞİLERDEN ALACAKLAR	101.972,95	1.183.938,52	927.505,97
800	05 09 01 99	YUKARIDA TANIMLANMAYAN DİĞER ÇEŞİTLİ GELİRLER	210.043,72	666.635,36	1.574.218,95
<b>800</b>	<b>06</b>	<b>SERMAYE GELİRLERİ</b>	<b>1.717.286.475,11</b>	<b>1.054.960.111,69</b>	<b>1.292.267.327,67</b>
<b>800</b>	<b>06 01</b>	<b>TAŞINMAZ SATIŞ GELİRLERİ</b>	<b>1.717.286.475,11</b>	<b>1.054.960.111,69</b>	<b>1.292.267.327,67</b>
<b>800</b>	<b>06 01 05</b>	<b>ARSA SATIŞI</b>	<b>1.715.659.305,11</b>	<b>1.054.960.111,69</b>	<b>57.249.040,00</b>
800	06 01 05 01	ARSA SATIŞI	1.715.659.305,11	1.054.960.111,69	57.249.040,00
<b>800</b>	<b>06 01 09</b>	<b>DİĞER TAŞINMAZ SATIŞ GELİRLERİ</b>	<b>1.627.170,00</b>	<b>0,00</b>	<b>1.235.018.287,67</b>
800	06 01 09 99	DİĞER ÇEŞİTLİ TAŞINMAZ SATIŞ GELİRLERİ	1.627.170,00	0,00	1.235.018.287,67
<b>BÜTÇE GELİRLERİ TOPLAMI (A)</b>			<b>3.175.174.516,64</b>	<b>3.375.573.285,44</b>	<b>4.568.725.666,44</b>

**T.C.**  
**EYÜPSULTAN BELEDİYESİ**  
**2025 YILI BÜTÇE GELİRLERİNİN EKONOMİK SINIFLANDIRILMASI TABLOSU**

HESAP KODU	EKONOMİK KOD	BÜTÇE GELİRİNİN TÜRÜ	2023	2024	2025
			TL	TL	TL
810		BÜTÇE GELİRLERİNDEN RET VE İADELER HESABI	2.126.792,29	1.859.009,26	2.424.999,49
810	01	VERGİ GELİRLERİ	146.119,20	411.095,99	878.016,96
810	01 02	MÜLKİYET ÜZERİNDEN ALINAN VERGİLER	104.722,56	229.972,62	389.941,40
810	01 02 09	MÜLKİYET ÜZERİNDEN ALINAN DİĞER VERGİLER	104.722,56	229.972,62	389.941,40
810	01 02 09 51	BİNA VERGİSİ	71.482,42	124.811,96	315.019,40
810	01 02 09 52	ARSA VERGİSİ	33.240,14	105.160,66	74.922,00
810	01 03	DAHİLDE ALINAN MAL VE HİZMET VERGİLERİ	9.692,69	33.757,07	8.475,08
810	01 03 02	ÖZEL TÜKETİM VERGİSİ	3.398,11	0,00	0,00
810	01 03 02 52	ELEKTRİK VE HAVAGAZI TÜKETİM VERGİSİ	3.398,11	0,00	0,00
810	01 03 09	DAHİLDE ALINAN DİĞER MAL VE HİZMET VERGİLERİ	6.294,58	33.757,07	8.475,08
810	01 03 09 53	İLAN VE REKLAM VERGİSİ	150,00	0,00	450,00
810	01 03 09 58	İŞ YERİ VE DİĞER ŞEKİLLERDE KUL. BİNALARA AİT ÇTV	6.144,58	33.757,07	8.025,08
810	01 06	HARÇLAR	31.703,95	147.366,30	479.600,48
810	01 06 09	DİĞER HARÇLAR	31.703,95	147.366,30	479.600,48
810	01 06 09 53	İŞGAL HARCİ	0,00	0,00	4.753,00
810	01 06 09 54	İŞYERİ AÇMA İZİNİ HARCİ	0,00	0,00	51.232,50
810	01 06 09 62	KONUTLARA AİT BİNA İNŞAAT HARCİ****	31.703,95	147.366,30	423.614,98
810	03	TEŞEBBÜS VE MÜLKİYET GELİRLERİ***	458.797,02	1.364.685,11	1.341.704,90
810	03 01	MAL VE HİZMET SATIŞ GELİRLERİ	458.797,02	1.364.685,11	693.146,10
810	03 01 01	MAL SATIŞ GELİRLERİ	16.785,00	30.760,00	63.020,00
810	03 01 01 01	ŞARTNAME, BASILI EVRAK, FORM SATIŞ GELİRLERİ	16.785,00	30.760,00	63.020,00
810	03 01 02	HİZMET GELİRLERİ	442.012,02	1.333.925,11	630.126,10
810	03 01 02 99	DİĞER HİZMET GELİRLERİ	442.012,02	1.333.925,11	630.126,10
810	03 06	KİRA GELİRLERİ	0,00	0,00	648.558,80
810	03 06 01	TAŞINMAZ KİRALARI	0,00	0,00	648.558,80
810	03 06 01 99	DİĞER TAŞINMAZ KİRA GELİRLERİ	0,00	0,00	648.558,80
810	04	ALINAN BAĞIŞ VE YARDIMLAR	1.500.000,00	0,00	0,00
810	04 05	PROJE YARDIMLARI	1.500.000,00	0,00	0,00
810	04 05 01	CARİ	1.500.000,00	0,00	0,00
810	04 05 01 02	ÖZEL BÜTÇELİ İDARELERDEN ALINAN PROJE YARDIMLAR	1.500.000,00	0,00	0,00

## T.C. EYÜPSULTAN BELEDİYESİ 2025 YILI BÜTÇE GELİRLERİNİN EKONOMİK SINIFLANDIRILMASI TABLOSU

HESAP KODU	EKONOMİK KOD	BÜTÇE GELİRİNİN TÜRÜ	2023	2024	2025
			TL	TL	TL
810	05	DİĞER GELİRLER	21.876,07	83.228,16	205.277,63
810	05 01	FAİZ GELİRLERİ	62,67	30.020,99	4.934,07
810	05 01 09	DİĞER FAİZLER	62,67	30.020,99	4.934,07
810	05 01 09 99	DİĞER FAİZLER	62,67	30.020,99	4.934,07
810	05 02	KİŞİ VE KURUMLARDAN ALINAN PAYLAR	15.103,00	16.164,95	0,00
810	05 02 09	DİĞER PAYLAR	15.103,00	16.164,95	0,00
810	05 02 09 99	DİĞER PAYLAR	15.103,00	16.164,95	0,00
810	05 03	PARA CEZALARI	6.710,40	37.042,22	200.343,56
810	05 03 02	İDARİ PARA CEZALARI	0,00	617,00	161.885,30
810	05 03 02 99	DİĞER İDARİ PARA CEZALARI	0,00	617,00	161.885,30
810	05 03 04	VERGİ CEZALARI	6.710,40	36.425,22	38.458,26
810	05 03 04 99	DİĞER VERGİ CEZALARI	6.710,40	36.425,22	38.458,26
<b>BÜTÇE GELİRLERİNDEN RET VE İADELER TOPLAMI (B)</b>			<b>2.126.792,29</b>	<b>1.859.009,26</b>	<b>2.424.999,49</b>
<b>NET BÜTÇE GELİRİ (A-B)</b>			<b>3.173.047.724,35</b>	<b>3.373.714.276,18</b>	<b>4.566.300.666,95</b>

Tablo 15: Bütçe Gelirlerinin Ekonomik Sınıflandırılması

\* 2024 Faaliyet Raporunda 2024 yılına ait değerlerin yerleri sehven girilmiştir, toplam tutar doğrudur.

\*\* 2024 Faaliyet Raporunda 2023 yılına ait değerler mevzuat değişikliğine istinaden 2025 Faaliyet Raporunda revize edilmiştir, toplam tutar doğrudur.

\*\*\*2024 Faaliyet Raporunda alt kod satırlarında kayma mevcut olup toplam tutar doğrudur.

\*\*\*\*2024 Faaliyet Raporunda mevzuat gereği 2023 yılı "Bina İnşaat Harcı", "Konutlara Ait Bina İnşaat Harcı" olarak değiştirilmiştir. 2024 yılına ait "Diğer Harçlar" satırı, "Konutlara Ait Bina İnşaat Harcı" olarak yazılması gerekirken sehven "Diğer Harçlar" olarak yazılmıştır, toplam tutar doğrudur.

Bütçe Gelirlerinin Ekonomik Sınıflandırma Tablosu'na göre; 2025 yılı net bütçe gelirimiz 2024 yılı net bütçe gelirimize göre %35,35 artarak 4.566.300.666,95-TL olarak gerçekleşmiştir. Bütçe geliri dağılımına yüzdesele olarak bakıldığında, "Vergi Gelirleri" %17,91, "Teşebbüs ve Mülkiyet Gelirleri" %10,31 ve "Diğer Gelirler" ise %43,38 olarak gerçekleşmiştir.

## YILLARA GÖRE NET GELİR BÜTÇESİ VE ARTIŞ ORANI

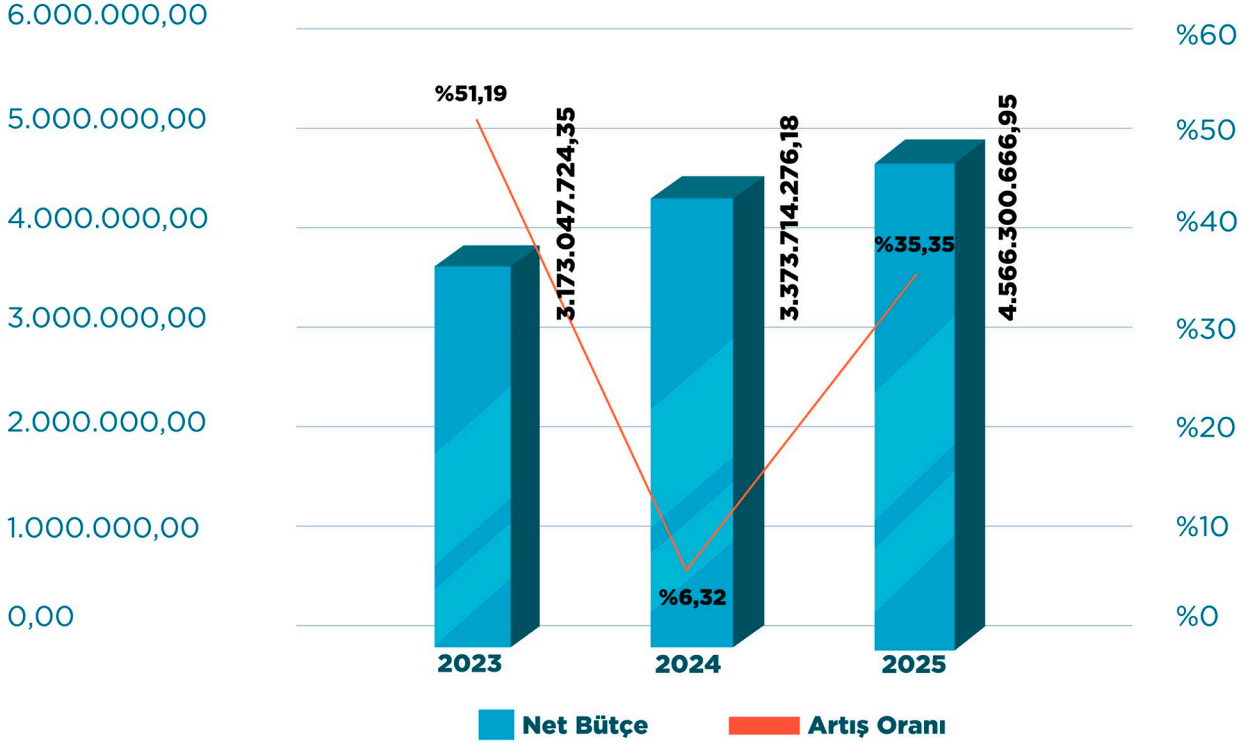

Grafik 9: Yıllara Göre Net Gelir Bütçesi ve Artış Oranı

## T.C. EYÜPSULTAN BELEDİYESİ 2025 YILI BÜTÇE GELİRLERİ KESİN HESAP CETVELİ

GELİRİN KODU	AÇIKLAMA	BÜTÇE İLE TAHMİN EDİLEN		YIL İÇİNDE VERİLEN EK BÜTÇE	TOPLAM BÜTÇE		2024 YILINDAN DEVREDEN GELİR TAHAKKUKU	2025 YILI TAHAKKUKU	TOPLAM TAHAKKUK	2025 YILI TAHSİLATI	TAHSİLTANAN RED VE İADELER		2025 YILININ DEVREDEN TAHAKKUK	TAHSİLAT ORANI %
		TL	TL		TL	TL					TL	TL		
01	VERGİ GELİRLERİ	1.453.130.456,50	0,00	0,00	1.453.130.456,50	204.377.558,86	860.519.628,96	818.911.516,00	1.064.837.187,82	818.033.499,04	878.016,96	245.925.671,82	76%	
03	TEŞEBBÜS VE MÜLKİYET GELİRLERİ	1.682.987.099,14	0,00	0,00	1.682.987.099,14	46.512.171,74	509.930.021,43	472.308.346,62	556.441.233,17	470.966.641,72	1.341.704,90	84.132.886,55	%84	
04	ALINAN BAĞIŞ VE YARDIMLAR İLE ÖZEL GELİRLER	64.901.988,53	0,00	0,00	64.901.988,53	0,00	4.108,101,0	4.108,101,0	4.108,101,0	4.108,101,0	0,00	0,00	%100	
05	DİĞER GELİRLER	1.991.112.858,90	0,00	0,00	1.991.112.858,90	156.092.609,93	2.057.816,135,15	1.981.130.375,05	2.213.908.745,08	1.980.925.097,42	205.277,63	232.778.370,03	%89	
06	SERMAYE GELİRLERİ	2.936.867.610,51	0,00	0,00	2.936.867.610,51	0,00	1.423.576.676,99	1.292.267.327,67	1.423.576.676,99	1.292.267.327,67	0,00	131.309.349,32	%90	
09	RED VE İADELER (-)	-3.000.000,00	0,00	0,00	-3.000.000,00	0,00	0,00	0,00	0,00	0,00	0,00	0,00		
	<b>TOPLAM</b>	<b>8.126.000.013,58</b>	<b>0,00</b>	<b>0,00</b>	<b>8.126.000.013,58</b>	<b>406.921.380,53</b>	<b>4.855.950.563,63</b>	<b>4.568.725.666,44</b>	<b>5.262.871.944,16</b>	<b>4.566.300.666,95</b>	<b>2.424.999,49</b>	<b>694.146.277,72</b>	<b>%87</b>	

Tablo 16: Bütçe Gelirleri Kesin Hesap Cetveli

2025 yılı tahsilatı, 2025 yılı tahmini bütçeye göre %56 olarak gerçekleşmiştir. Tahsilatın toplam tahakkuka oranı yaklaşık %87'dir.

## T.C. EYÜPSULTAN BELEDİYESİ 2025 YILI BÜTÇE GİDERLERİ KESİN HESAP CETVELİ

GELİRİN KODU	AÇIKLAMA	GEÇEN YILDAN DEVREDEN ÖDENEK		BÜTÇE İLE VERİLEN ÖDENEK		EK VE OLAĞANÜSTÜ VERİLEN ÖDENEK		AKTARMA SURETİYLE EKLENEN (+) DÜŞÜLEN (-)		NET ÖDENEK TOPLAMI		BÜTÇE GİDERİ TOPLAMI		ÖDENEN BÜTÇE GİDERİ		ÖDENEK ÜSTÜ HARCAMA		İPTAL EDİLEN ÖDENEK		GELECEK YILA DEVROLAN ÖDENEK		
		TL		TL		TL		TL		TL		TL		TL		TL		TL		TL		TL
01	PERSONEL GİDERLERİ	0,00	367.319.320,03	0,00	99.468.480,50	30.397.927,56	436.389.872,97	436.389.872,97	405.048.105,90	436.389.872,97	436.389.872,97	405.048.105,90	0,00	313.447.671,07	0,00	0,00	0,00	0,00	313.447.671,07	0,00	0,00	0,00
02	SOSYAL GÜVENLİK KURUMLARINA DEVLET PRİMİ GİDERLERİ	0,00	36.482.173,55	0,00	7.394.028,43	2.795.118,53	41.081.083,45	41.081.083,45	35.336.487,87	41.081.083,45	41.081.083,45	35.336.487,87	0,00	5.744.595,58	0,00	0,00	0,00	0,00	5.744.595,58	0,00	0,00	0,00
03	MAL VE HİZMET ALIM GİDERLERİ	337.846.687,16	4.347.154.290,04	0,00	940.786.931,41	700.026.431,41	4.925.761.477,20	4.925.761.477,20	4.270.806.083,58	4.925.761.477,20	4.925.761.477,20	4.270.806.083,58	0,00	649.427.086,87	0,00	5.528.306,75	0,00	0,00	649.427.086,87	5.528.306,75	0,00	0,00
-	Kadrolu Personel Hariç Maaş ve Ücretler	-	-	-	-	-	-	-	3.138.098.151,97	-	-	-	-	-	-	-	-	-	-	-	-	-
-	Diğer Mal ve Hizmet Alımları	-	-	-	-	-	-	-	1.132.707.931,61	-	-	-	-	-	-	-	-	-	-	-	-	-
04	FAİZ GİDERLERİ	0,00	148.000.000,00	0,00	59.077.000,94	0,00	207.077.000,94	207.077.000,94	206.742.616,84	207.077.000,94	207.077.000,94	206.742.616,84	0,00	274.384,10	0,00	0,00	0,00	0,00	274.384,10	0,00	0,00	0,00
05	CARİ TRANSFERLER	0,00	4.470.754.427,61	0,00	167.387.963,37	216.218.463,37	3.983.244.927,61	3.983.244.927,61	2.351.053.334,32	3.983.244.927,61	3.983.244.927,61	2.351.053.334,32	0,00	163.139.593,29	0,00	0,00	0,00	0,00	163.139.593,29	0,00	0,00	0,00
06	SERMAYE GİDERLERİ	106.317.648,23	2.222.934.123,79	0,00	153.000.000,00	160.900.000,00	2.321.351.772,02	2.321.351.772,02	945.327.435,50	2.321.351.772,02	2.321.351.772,02	945.327.435,50	0,00	1.195.117.223,63	0,00	180.907.112,89	0,00	0,00	1.195.117.223,63	180.907.112,89	0,00	0,00
09	PERSONEL YEDEK ÖDENEĞİ	0,00	409.034.678,56	0,00	0,00	316.716.463,78	92.318.214,78	92.318.214,78	0,00	92.318.214,78	92.318.214,78	0,00	0,00	92.318.214,78	0,00	0,00	0,00	92.318.214,78	0,00	0,00	0,00	0,00
	TOPLAM	444.164.335,39	797.800.013,58	0,00	1.427.054.404,65	1.427.054.404,65	8.422.164.348,97	8.422.164.348,97	6.098.366.074,01	8.422.164.348,97	8.422.164.348,97	6.098.366.074,01	0,00	2137.362.855,32	0,00	186.435.419,64	0,00	0,00	2137.362.855,32	186.435.419,64	0,00	0,00

Tablo T7: Bütçe Giderleri Kesin Hesap Cetveli

2025 yılı gerçekleşen giderimiz 6.098.366.074,01 TL'dir. Bütçe gerçekleşme oranı ise %76,44 olmuştur. Bütçe giderimizin; %70,03'ü "Mal ve Hizmet Alımı" gideridir. "Mal ve Hizmet Alımı" giderinin (2024 yılı Aralık maaş dahil) 3.138.098.151,97 TL'si yani %73,47'si kadrolu personel haric maaş ve ücret tutarıdır, 1.132.707.931,61 TL'si yani %26,52'si ise geriye kalan diğer mal ve hizmet alımları tutarıdır.

## T.C. EYÜPSULTAN BELEDİYESİ 2025 FİNANSMANIN EKONOMİK SINIFLANDIRILMASI CETVELİ

BÜTÇE KODU	AÇIKLAMA	GEÇEN YILDAN DEVREDEN ÖDENEK		BÜTÇE İLE VERİLEN ÖDENEK		EK VE OLAĞANÜSTÜ VERİLEN ÖDENEK		AKTARIMA SURETİYLE EKLENEN (+) DÜŞÜLEN (-)		NET ÖDENEK TOPLAMI	BÜTÇE GİDERİ TOPLAMI	ÖDENEN BÜTÇE GİDERİ	ÖDENEK ÜSTÜ HARCAMA	İPTAL EDİLEN ÖDENEK	GELECEK YILA DEVROLAN ÖDENEK
		TL	0,00	TL	0,00	TL	0,00	TL	0,00						
01	BORÇLANIMA	0,00	0,00	-148.000.000,00	0,00	0,00	0,00	0,00	0,00	-148.000.000,00	0,00	0,00	0,00	0,00	0,00
	<b>TOPLAM</b>	<b>0,00</b>	<b>0,00</b>	<b>-148.000.000,00</b>	<b>0,00</b>	<b>0,00</b>	<b>0,00</b>	<b>0,00</b>	<b>0,00</b>	<b>-148.000.000,00</b>	<b>0,00</b>	<b>0,00</b>	<b>0,00</b>	<b>0,00</b>	<b>0,00</b>

Tablo 18: Finansmanın Ekonomik Sınıflandırılması Cetveli

\*Borç ödemesi yapılmıştır.

## T.C. EYÜPSULTAN BELEDİYESİ 2025 YILI BÜTÇE GELİRLERİNİN EKONOMİK SINIFLANDIRILMASI TABLOSU ÖZETİ

HESAP KODU	EKONOMİK KOD	BÜTÇE GELİRİNİN TÜRÜ	2023		2024		2025	
			TL	TL	TL	TL		
800	01	VERGİ GELİRLERİ	396.352.985,87	661.820.682,97	818.911.516,00			
800	03	TEŞEBBÜS VE MÜLKİYET GELİRLERİ	284.255.586,54	347.627.061,56	472.308.346,62			
800	04	ALINAN BAĞIŞ VE YARDIMLAR	17.273.827,48	45.519.165,00	4.108.101,10			
800	05	DİĞER GELİRLER	760.005.641,64	1.265.646.264,22	1.981.130.375,05			
800	06	SERMAYE GELİRLERİ	1.717.286.475,11	1.054.960.111,69	1.292.267.327,67			
BÜTÇE GELİRLERİ TOPLAMI (A)			3.175.174.516,64	3.375.573.285,44	4.568.725.666,44			

HESAP KODU	EKONOMİK KOD	BÜTÇE GELİRİNİN TÜRÜ	2023		2024		2025	
			TL	TL	TL	TL		
810	01	VERGİ GELİRLERİ	146.119,20	411.095,99	878.016,96			
810	03	TEŞEBBÜS VE MÜLKİYET GELİRLERİ	458.797,02	1.364.685,11	1.341.704,90			
810	04	ALINAN BAĞIŞ VE YARDIMLAR	1.500.000,00	0,00	0,00			
810	05	DİĞER GELİRLER	21.876,07	83.228,16	205.277,63			
BÜTÇE GELİRLERİNDEN RET VE İADELER TOPLAMI (B):			2.126.792,29	1.859.009,26	2.424.999,49			
NET BÜTÇE GELİRİ (A-B) :			3.173.047.724,35	3.373.714.276,18	4.566.300.666,95			

Tablo 19: Bütçe Gelirlerinin Ekonomik Sınıflandırılması Özet Tablosu

Belediyemizin 2025 yılı gerçekleşen gelir tutarı 4.566.300.666,95 TL olup gerçekleşen gelirin %17,91'i "Vergi Gelirleri", %10,31'i "Teşebbüs ve Mülkiyet Gelirleri", %0,09'u "Alınan Bağış ve Yardımlar", %43,38'i "Diğer Gelirler" ve %28,30'u ise "Sermaye Gelirleri" olarak gerçekleşmiştir. Ayrıca 2025 yılında gelirin bir önceki yıla göre yaklaşık %35,35 oranında arttığı görülmüştür.

## T.C. EYÜPSULTAN BELEDİYE BAŞKANLIĞI 2025 YILI BİLANÇOSU

AKTİF		2023 YILI	2024 YILI	2025 YILI
		TL	TL	TL
1	DÖNEN VARLIKLAR	713.012.391,71	548.723.913,19	1.084.533.991,49
10	HAZIR DEĞERLER	140.551.908,37	75.391.899,11	178.128.498,71
100	KASA HESABI	10.750,00	10.750,00	10.750,00
102	BANKA HESABI	116.949.991,61	23.274.066,77	85.910.053,24
103	VERİLEN ÇEKLER VE GÖNDERME EMİRLERİ HESABI (-)	0,00	-188.749,75	-75.759,00
108	DİĞER HAZIR DEĞERLER HESABI	0,00	0,00	0,00
109	BANKA KREDİ KARTLARINDAN ALACAKLAR HESABI	23.591.166,76	52.295.832,09	92.283.454,47
12	FAALİYET ALACAKLARI	478.387.930,76	405.396.670,01	693.742.157,05
120	GELİRLERDEN ALACAKLAR HESABI	11.124.800,37	21.701.250,27	40.777.928,44
121	GELİRLERDEN TAKİPLİ ALACAKLAR HESABI	459.629.317,93	379.139.517,30	518.094.652,66
122	GELİRLERDEN TECİLLİ VE TEHİRLİ ALACAKLAR HESABI	6.991.734,84	4.555.902,44	3.560.226,63
126	VERİLEN DEPOZİTO VE TEMİNATLAR HESABI	642.077,62	0,00	0,00
127	DİĞER FAALİYET ALACAKLARI HESABI	0,00	0,00	131.309.349,32
13	KURUM ALACAKLARI	0,00	4.760.960,61	5.328.250,02
132	KURUMCA VERİLEN BORÇLARDAN ALACAKLAR HESABI	0,00	4.760.960,61	5.328.250,02
14	DİĞER ALACAKLAR	768.279,81	897.079,16	4.972.983,10
140	KİŞİLERDEN ALACAKLAR HESABI	768.279,81	897.079,16	4.972.983,10
15	STOKLAR	87.425.961,08	50.627.921,74	186.451.330,06
150	İLK MADDE VE MALZEME HESABI	86.777.581,50	50.627.921,74	186.451.330,06
157	DİĞER STOKLAR HESABI	648.379,58	0,00	0,00
16	ÖN ÖDEMELER	5.878.311,69	11.649.382,56	15.910.772,55
160	İŞ AVANS VE KREDİLERİ HESABI	0,00	0,00	0,00
161	PERSONEL AVANSLARI HESABI	0,00	0,00	0,00
162	BÜTÇE DIŞI AVANS VE KREDİLER HESABI	5.878.311,69	11.649.382,56	15.910.772,55
165	MAHSUP DÖNEMİNE AKTARILAN AVANS VE KREDİLER HESABI	0,00	0,00	0,00

# T.C. EYÜPSULTAN BELEDİYE BAŞKANLIĞI 2025 YILI BİLANÇOSU

AKTİF		2023 YILI	2024 YILI	2025 YILI
		TL	TL	TL
<b>2</b>	<b>DURAN VARLIKLAR</b>	<b>4.356.717.481,78</b>	<b>212.660.669.561,19</b>	<b>10.889.921.785,18</b>
22	FAALİYET ALACAKLARI	3.091.298,48	5.307.959,65	4.440.580,55
220	GELİRLERDEN ALACAKLAR HESABI	0,00	0,00	2.500,00
222	GELİRLERDEN TECİLLİ VE TEHİRLİ ALACAKLAR HESABI	3.091.298,48	1.524.710,52	401.620,67
226	VERİLEN DEPOZİTO VE TEMİNATLAR HESABI	0,00	3.783.249,13	4.036.459,88
227	DİĞER FAALİYET ALACAKLARI HESABI	0,00	0,00	0,00
24	MALİ DURAN VARLIKLAR	73.672.973,27	94.923.986,10	126.443.605,38
240	MALİ KURULUŞLARA YATIRILAN SERMAYELER HESABI	47.910.473,27	69.161.486,10	100.681.105,38
241	MAL VE HİZMET ÜRETEN KURULUŞLARA YATIRILAN SERMAYELER HESABI	25.762.500,00	25.762.500,00	25.762.500,00
247	SERMAYE TAAHÜTLERİ HESABI	0,00	0,00	0,00
25	MADDİ DURAN VARLIKLAR	4.279.953.210,03	212.545.622.277,85	10.759.038.599,25
250	ARAZİ VE ARSALAR HESABI	2.146.104.372,90	209.257.240.909,48	5.532.580.291,21
251	YERALTI VE YERÜSTÜ DÜZENLERİ HESABI	387.591.785,97	1.570.707.003,18	3.363.645.267,96
252	BİNALAR HESABI	97.741.477,51	683.112.992,65	1.077.805.452,52
253	TESİS, MAKİNE VE CİHAZLAR HESABI	1.007.757.880,94	1.192.769.419,77	1.222.365.242,28
254	TAŞITLAR HESABI	65.706.277,57	92.663.725,88	118.417.111,12
255	DEMİRBAŞLAR HESABI	884.696.477,45	1.095.327.596,18	1.143.015.985,14
257	BİRİKMİŞ AMORTİSMANLAR HESABI (-)	-874.494.676,68	-2.418.295.315,99	-2.767.493.102,60
258	YAPILMAKTA OLAN YATIRIMLAR HESABI	564.849.614,37	1.072.095.946,70	1.068.701.351,62
26	MADDİ OLMAYAN DURAN VARLIKLAR	0,00	0,00	0,00
260	HAKLAR HESABI	12.593.772,76	20.136.714,53	29.472.559,15
268	BİRİKMİŞ AMORTİSMANLAR HESABI (-)	-12.593.772,76	-20.136.714,53	-29.472.559,15

## T.C. EYÜPSULTAN BELEDİYE BAŞKANLIĞI 2025 YILI BİLANÇOSU

AKTİF		2023 YILI	2024 YILI	2025 YILI
		TL	TL	TL
29	DİĞER DURAN VARLIKLAR	0,00	14.815.337,59	0,00
294	ELDEN ÇIKARILACAK STOKLAR VE MADDİ DURAN VARLIKLAR	65.609.061,14	90.270.232,39	93.970.989,80
299	BİRİKMİŞ AMORTİSMANLAR HESABI (-)	-65.609.061,14	-75.454.894,80	-93.970.989,80
<b>AKTİF TOPLAMI</b>		<b>5.069.729.873,49</b>	<b>213.209.393.474,38</b>	<b>11.974.455.776,67</b>
<b>NAZIM HESAPLAR</b>				
BÜTÇE NOTLARI		2023 YILI	2024 YILI	2025 YILI
9	NAZIM HESAPLAR	2.245.234.308,85	5.327.064.062,22	5.851.188.545,00
90	ÖDENEK HESAPLARI	0,00	0,00	0,00
900	GÖNDERİLECEK BÜTÇE ÖDENEKLERİ HESABI	0,00	0,00	0,00
905	ÖDENEKLİ GİDERLER HESABI	0,00	0,00	0,00
91	NAKİT DIŞI TEMİNAT VE KİŞİLERE AİT MENKUL KIYMET HESAPLARI	1.478.323.794,36	2.371.513.733,03	2.940.502.483,31
910	TEMİNAT MEKTUPLARI HESABI	1.477.736.269,36	1.868.367.289,39	2.212.399.700,34
914	VERİLEN TEMİNAT MEKTUPLARI HESABI	587.525,00	503.146.443,64	728.102.782,97
92	TAAHHÜT HESAPLARI	754.427.461,19	1.780.376.285,41	1.446.148.776,17
920	GİDER TAAHHÜTLERİ HESABI	754.427.461,19	1.780.376.285,41	1.446.148.776,17
99	DİĞER NAZIM HESAPLAR	12.483.053,30	1.175.174.043,78	1.464.537.285,52
990	KİRAYA VERİLEN İRTİFAK HAKKI TESİS EDİLEN MADDİ DURAN VARLIKLARIN KAYITLI DEĞERLERİ	1.588.484,76	977.320.872,52	1.215.479.607,15
993	MADDİ DURAN VARLIKLARIN KİRA VE İRTİFAK HAKKI GELİRLERİ HESABI	10.894.568,54	197.853.171,26	249.057.678,37
<b>NOTLAR TOPLAMI</b>		<b>2.245.234.308,85</b>	<b>5.327.064.062,22</b>	<b>5.851.188.545,00</b>

# T.C. EYÜPSULTAN BELEDİYE BAŞKANLIĞI 2025 YILI BİLANÇOSU

PASİF		2023 YILI	2024 YILI	2025 YILI
		TL	TL	TL
3	KISA VADELİ YABANCI KAYNAKLAR	1.158.755.995,43	2.589.599.048,73	4.461.472.122,27
30	KISA VADELİ İÇ MALİ BORÇLAR	14.543.360,79	29.975.194,31	356.599.896,77
300	BANKA KREDİLERİ HESABI	14.543.360,79	29.975.194,31	356.599.896,77
32	FAALİYET BORÇLARI	826.587.149,35	2.098.146.887,75	3.200.035.937,80
320	BÜTÇE EMANETLERİ HESABI	826.587.149,35	2.098.146.887,75	3.200.035.937,80
33	EMANET YABANCI KAYNAKLAR	265.090.567,28	178.897.052,33	277.396.211,15
330	ALINAN DEPOZİTO VE TEMİNATLAR HESABI	82.497.684,64	105.100.292,56	125.424.094,83
333	EMANETLER HESABI	182.592.882,64	73.796.759,77	151.972.116,32
36	ÖDENECEK VERGİ VE DİĞER YÜKÜMLÜLÜKLER	27.354.346,05	104.571.881,97	240.609.734,03
360	ÖDENECEK VERGİ VE FONLAR HESABI	13.224.409,92	82.908.408,67	216.405.702,42
361	ÖDENECEK SOSYAL GÜVENLİK KESİNTİLERİ HESABI	195.837,17	4.805.276,67	6.400.317,12
362	FONLAR VEYA DİĞER KAMU İDARELERİ ADINA YAPILAN TAHSİLAT HESABI	785.572,81	3.962.810,71	4.862.901,27
363	KAMU İDARELERİ PAYLARI HESABI	906.721,11	906.721,62	944.260,46
368	VADESİ GEÇMİŞ, ERTELENMİŞ VEYA TAKSİTLENDİRİLMİŞ VERGİ VE DİĞER YÜKÜMLÜLÜKLER HESABI	12.241.805,04	11.988.664,30	11.996.552,76
37	BORÇ VE GİDER KARŞILIKLARI	17.421.964,62	30.518.015,23	51.215.068,85
372	KIDEM TAZMİNATI KARŞILIĞI HESABI	17.421.964,62	30.518.015,23	51.215.068,85
38	GELECEK AYLARA AİT GELİRLER VE GİDER TAHAKKUKLARI	7.758.607,34	147.490.017,14	335.615.273,67
381	GİDER TAHAKKUKLARI HESABI	7.758.607,34	147.490.017,14	335.615.273,67
4	UZUN VADELİ YABANCI KAYNAKLAR	668.696.496,03	1.514.517.243,71	1.627.728.790,81
40	UZUN VADELİ İÇ MALİ BORÇLAR	48.252.438,12	362.302.172,64	348.822.653,43
400	BANKA KREDİLERİ HESABI	48.252.438,12	362.302.172,64	348.822.653,43

## T.C. EYÜPSULTAN BELEDİYE BAŞKANLIĞI 2025 YILI BİLANÇOSU

PASİF		2023 YILI	2024 YILI	2025 YILI
		TL	TL	TL
43	DİĞER BORÇLAR	81.661.956,00	69.661.764,27	60.648.555,17
430	ALINAN DEPOZİTO VE TEMİNATLAR HESABI	185.719,01	174.205,90	3.410.704,56
438	KAMUYA OLAN ERTELENMİŞ VEYA TAKSİTLENDİRİLMİŞ BORÇLAR HESABI	81.476.236,99	69.487.558,37	57.237.850,61
47	BORÇ VE GİDER KARŞILIKLARI	527.999.706,47	788.521.662,23	1.116.066.093,57
472	KIDEM TAZMİNATI KARŞILIĞI HESABI	527.999.706,47	788.521.662,23	1.116.066.093,57
48	GELECEK YILLARA AİT GELİRLER	10.782.395,44	294.031.644,57	102.191.488,64
481	GİDER TAHAKKUKLARI HESABI	10.782.395,44	294.031.644,57	102.191.488,64
5	ÖZ KAYNAKLAR	3.242.277.382,03	209.105.277.181,94	5.885.254.863,59
50	NET DEĞER/SERMAYE	-1.892.650.773,99	202.407.417.992,63	-2.347.937.665,51
500	NET DEĞER HESABI	-1.892.650.773,99	202.407.417.992,63	-2.347.937.665,51
57	GEÇMİŞ YILLAR OLUMLU FAALİYET SONUÇLARI	6.698.944.049,84	6.698.944.049,84	8.090.419.827,03
570	GEÇMİŞ YILLAR OLUMLU FAALİYET SONUÇLARI HESABI	6.698.944.049,84	6.698.944.049,84	8.090.419.827,03
58	GEÇMİŞ YILLAR OLUMSUZ FAALİYET SONUÇLARI	-715.745.944,82	-1.522.532.541,76	-1.522.532.541,76
580	GEÇMİŞ YILLAR OLUMSUZ FAALİYET SONUÇLARI HESABI (-)	-715.745.944,82	-1.522.532.541,76	-1.522.532.541,76
59	DÖNEM FAALİYET SONUÇLARI	-848.269.949,00	1.521.447.681,23	1.665.305.243,83
590	DÖNEM OLUMLU FAALİYET SONUCU HESABI	0,00	1.521.447.681,23	1.665.305.243,83
591	DÖNEM OLUMSUZ FAALİYET SONUCU HESABI (-)	-848.269.949,00	0,00	0,00
<b>PASİF TOPLAMI</b>		<b>5.069.729.873,49</b>	<b>213.209.393.474,38</b>	<b>11.974.455.776,67</b>

## T.C. EYÜPSULTAN BELEDİYE BAŞKANLIĞI 2025 YILI BİLANÇOSU

PASİF		2023 YILI	2024 YILI	2025 YILI
		TL	TL	TL
BÜTÇE NOTLARI		2023 YILI	2024 YILI	2025 YILI
9	NAZİM HESAPLAR	2.245.234.308,85	5.327.064.062,22	5.851.188.545,00
90	ÖDENEK HESAPLARI	0,00	0,00	0,00
901	BÜTÇE ÖDENEKLERİ HESABI	0,00	0,00	0,00
91	NAKİT DIŞI TEMİNAT VE KİŞİLERE AİT MENKUL KIYMET HESAPLARI	1.478.323.794,36	2.371.513.733,03	2.940.502.483,31
911	TEMİNAT MEKTUPLARI EMANETLERİ HESABI	1.477.736.269,36	1.868.367.289,39	2.212.399.700,34
915	VERİLEN TEMİNAT MEKTUPLARI KARŞILIĞI HESABI	587.525,00	503.146.443,64	728.102.782,97
92	TAAHHÜT HESAPLARI	754.427.461,19	1.780.376.285,41	1.446.148.776,17
921	GİDER TAAHHÜTLERİ KARŞILIĞI HESABI	754.427.461,19	1.780.376.285,41	1.446.148.776,17
99	DİĞER NAZİM HESAPLAR	12.483.053,30	1.175.174.043,78	1.464.537.285,52
999	DİĞER NAZİM HESAPLAR KARŞILIĞI	12.483.053,30	1.175.174.043,78	1.464.537.285,52
<b>NOTLAR TOPLAMI</b>		<b>2.245.234.308,85</b>	<b>5.327.064.062,22</b>	<b>5.851.188.545,00</b>

Tablo 20: 2025 Yılı Bilançosu

## 2- Mali Denetim Sonuçları

Mali denetim, iki başlık altında ele alınabilir.

- **Belediye Meclis Denetimi**

- 5393 sayılı Belediye Kanunu'nun 25. maddesi gereği "Belediye Meclisi, her Ocak ayı toplantısında tüm harcama birimlerinin bir önceki yıl gelir ve giderleri ile bunlara ilişkin hesap kayıt ve işlemlerinin denetimi için kendi üyeleri arasından gizli oyla ve üye sayısı üçten az beşten çok olmamak üzere bir denetim komisyonu oluşturur." hükmü yer almaktadır. 2024 mali yılı denetimi ile ilgili Denetim Komisyonu tarafından Mali Hizmetler Müdürlüğünden talep edilen gelir ve giderler ile bunlara ilişkin hesap kayıt ve işlemlerinin denetiminin yapılması için istenilen bilgiler, 2025 yılının Ocak ayında Belediye Meclis Denetim Komisyonu'na sunulmuştur.

- **Dış Denetim**

- Belediyemizin 2025 mali yılı dış denetimi, Sayıştay Başkanlığı'na yapılmıştır.



# B-PERFORMANS BİLGİLERİ

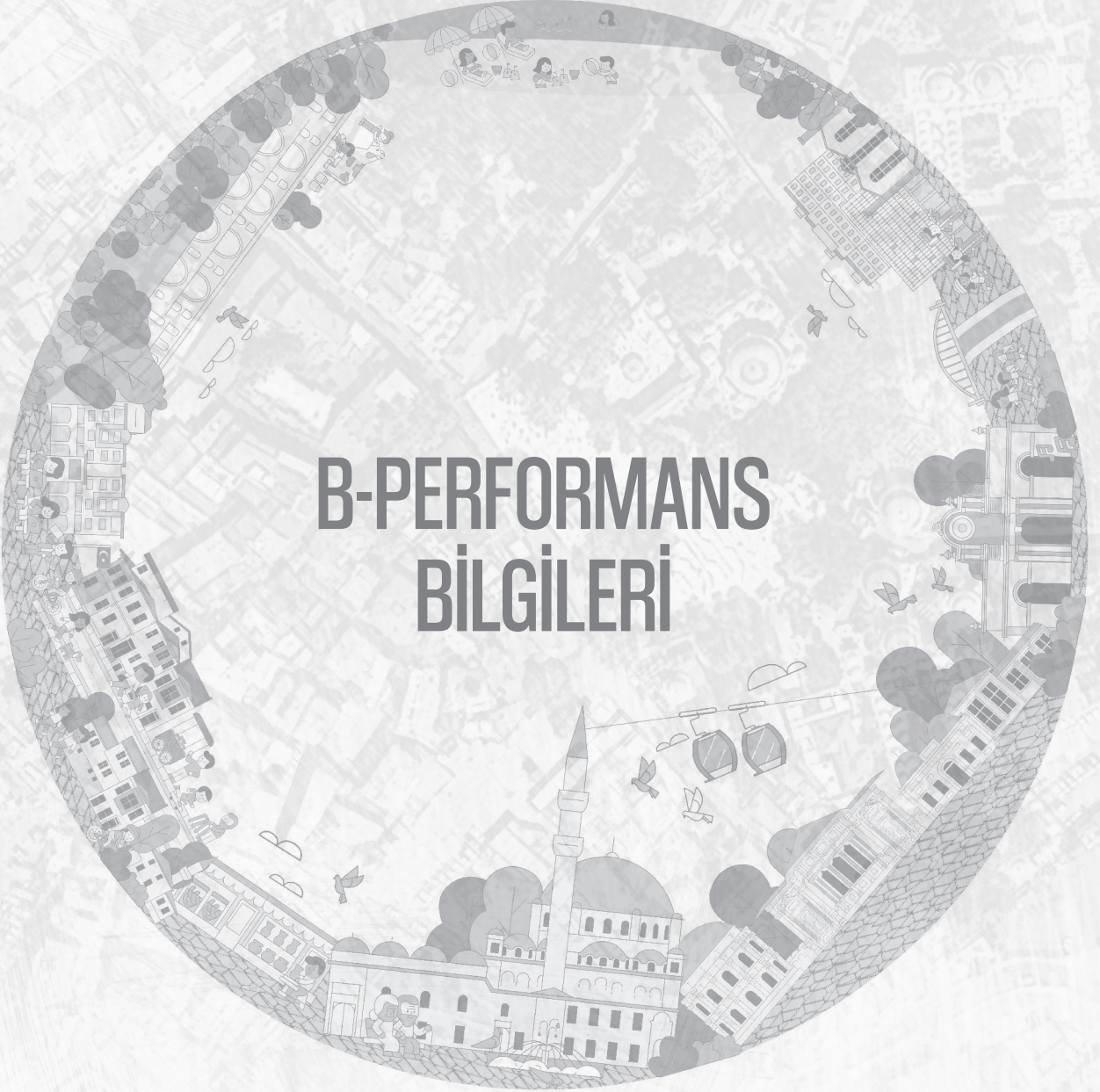

- FAALİYET VE PROJE BİLGİLERİ

- PERFORMANS SONUÇLARI  
TABLOLARI

- PERFORMANS SONUÇLARININ  
DEĞERLENDİRİLMESİ

- STRATEJİK PLAN DEĞERLENDİRME  
TABLOLARI

- PERFORMANS BİLGİ SİSTEMİNİN  
DEĞERLENDİRİLMESİ

# FAALİYET VE PROJE BİLGİLERİ





**KENTSEL  
İYİLEŞTİRME  
ÇALIŞMALARI**

## S.A.1 Riskleri azaltmak, sürdürülebilir, güvenilir, kolay yaşanabilir kent mekanı oluşturmak

### S.H.1.1 Afet ve acil durumlara karşı farkındalığın artırılması ve yerel düzeyde afet yönetiminden sorumlu birimlerin kapasitelerinin geliştirilmesi

#### 1.1.1 Afet ve acil durum hazırlık çalışmaları

- İlçemizde afet ve acil durumlara yönelik hazırlık kapasitesinin artırılması amacıyla eğitim, gönüllülük ve farkındalık çalışmaları yoğun bir şekilde sürdürülmüştür. Bu kapsamda, okul, iş yeri ve kamu kurumları olmak üzere 55 farklı kurumda afet farkındalık eğitimleri ve tatbikatlar düzenlenmiş, toplam 11.184 kişi afet farkındalık eğitimi almıştır.
  - İlçemizde 6 mahallede özel eğitimli Mahalle Afet Müdahale Ekipleri kurulmuş ve aktif hale getirilmiştir. Kalan mahallelerde ekiplerin oluşturulmasına yönelik planlama ve eğitim çalışmaları devam etmektedir.
  - 2025 yılı içerisinde Destek AFAD Gönüllülüğüne yönelik yürütülen kapsamlı eğitim programları neticesinde ilçemizde gönüllü sayısı 192 artarak toplam 482'ye ulaşmıştır.
- Gönüllü sayısının artırılmasına ve mevcut gönüllülerin niteliklerinin geliştirilmesine yönelik eğitim ve bilgilendirme faaliyetleri devam etmektedir.
- Hafif ve kentsel arama kurtarma alanlarında uzmanlaşmış eğitmenler tarafından, dört farklı sivil toplum kuruluşu ve derneğe mensup gönüllülere yönelik kapsamlı ve uygulamalı eğitimler gerçekleştirilmiştir. Bu eğitimler; enkaz altı arama teknikleri, ilk yardım müdahalesi ve koordinasyon becerileri başlıklarını kapsamıştır.
  - Avrupa Birliği ve UNDP destekli "Sıfırıncı Dakika Eyüpsultan Projesi" hayata geçirilmiş; afet öncesi hazırlık, toplumsal farkındalık ve yerel kapasite geliştirme faaliyetlerine önemli katkı sunulmuştur.

#### 1.1.2 Afet ve acil durum müdahale çalışmaları

- Afet ve acil durumlara etkin ve hızlı müdahale edilebilmesi amacıyla, ekiplerin operasyonel hazırlık seviyeleri artırılmıştır. İlçe ve ilçe dışında meydana gelen afet ve acil durumlara yönelik saha çalışmaları yürütülmüş, arama kurtarma, ilk yardım ve tahliye süreçlerinde görev alan ekipler arasında koordinasyon sağlanmıştır.
- Afet anı ve sonrası süreçlere ilişkin görev, yetki ve sorumluluklar doğrultusunda müdahale planları uygulanmış; Destek AFAD Gönüllüleri ve Mahalle Afet Timlerinin saha destek faaliyetlerine aktif katılımı sağlanmıştır.
- İlçe içi ve ilçe dışındaki arama kurtarma ekiplerine, AFAD koordinasyonunda eğitim ve destek faaliyetleri verilerek müdahale kapasitesi güçlendirilmiştir.





## S.H.1.2 İlçe kapsamında imar uygulamalarının gerçekleştirilmesi

### 1.2.1 İmar uygulaması faaliyetleri

- Kemerburgaz İmar Uygulaması: 08.01.2025 tarihinde Eyüpsultan İlçesi, Kemerburgaz Mahallesi, 15/07/2023 tasdik tarihli 1/1000 ölçekli Kemerburgaz Bölgesi Revizyon Uygulama İmar Planı'nın bulunduğu alanda 3194 sayılı İmar Kanununun 18. maddesine göre yapılan imar uygulamasına ilişkin encümen kararı alınmış ve 29.01.2025 tarihinde imar uygulama dosyası, 5216 sayılı yasanın 7. maddesi uyarınca kontrol ve onay işlemleri için İstanbul Büyükşehir Belediyesine gönderilmiştir. Ancak İstanbul 9. İdare Mahkemesi 2024/273 Esas, 2025/483 Karar no'lu iptal kararı ile imar uygulamasına altlık teşkil

eden 15.07.2023 tasdik tarihli 1/1000 ölçekli Kemerburgaz Revizyon Uygulama İmar Planı'nın iptal edilmesi ile 27.02.2025 tarihinde uygulama imar planı durumunun netleşene kadar durdurulması hususunda Başkanlık Oluru alınmış ve 29.04.2025 tarihinde imar uygulama dosyasının İstanbul Büyükşehir Belediyesinden geri gönderilmesi talep edilmiştir. Uygulama imar planının iptal edilmesi kararının 25.06.2025 tarihinde Bölge İdare Mahkemesince iptal edilmesiyle imar planı yeniden meri hale gelmiş olup 22.10.2025 tarihinde imar uygulama dosyası tekrardan İstanbul Büyükşehir Belediyesine gönderilmiştir.



18. Madde Uygulama Çalışması Güncel Sınırı Uydu Görüntüsü

- Kemerburgaz 553 Ada İmar Uygulaması: Eyüpsultan İlçesi, Kemerburgaz Mahallesi, 553 ada 3 parsel sayılı taşınmaz üzerinde bulunan tescilli binanın yol genişliğini daralttığı, büyük araçların geçişini zorlaştırdığı ve bu sebeple trafik yoğunluğunu arttırmamasından dolayı hemen batısına ta-

şınmasına ilişkin İstanbul 1 Numaralı Kültür Varlıkları Bölge Kurulu Kararına istinaden yapılan plan değişikliği ve bunun gereği yapılan imar uygulamasına ilişkin 10.01.2024 tarih ve 70 sayılı encümen kararı alınmış, İstanbul Büyükşehir Belediyesine kontrol ve onay işlemleri için gönderilmiş

ve akabinde askı süreci tamamlandıktan sonra 10.01.2025 tarihinde Kadastro Müdürlüğüne gönderilmiş ve Tapu Müdürlüğüne 05.09.2025 tarihinde imar uygulaması tescil edilmiştir.

- Ağaçlı İmar Uygulaması: Eyüpsultan İlçesi, Ağaçlı Mahallesi, 19.06.2023 tasdik tarihli 1/1000 ölçekli Ağaçlı Mahallesi 1. Etap Uygulama İmar Planı'nın 28 ve 31 no'lu plan

notlarına ilişkin 24.01.2025 tarihli yürütmeyi durdurma kararı olması sebebi ile imar uygulaması çalışmalarına ara verilmiş akabinde 30.04.2025 tarihinde istinaf talebinin kabulüne karar verilerek yürütmeyi durdurma kararının kaldırılması ve planın meri hale gelmesi ile birlikte imar uygulaması çalışmaları tekrardan başlatılmış olup imar uygulaması hazırlık süreci devam etmektedir.

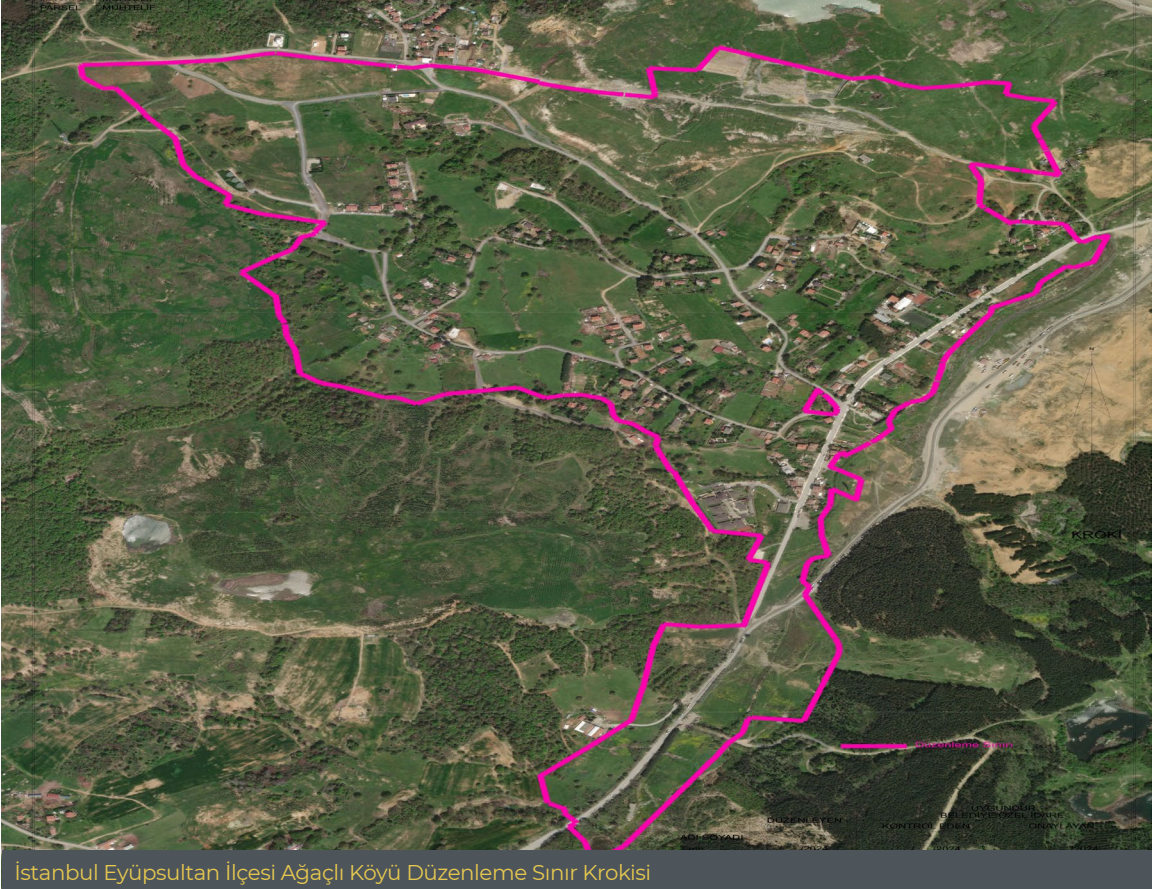

- Davutpaşa İmar Uygulaması: Eyüpsultan İlçesi, Kemberburgaz Mahallesi, Davutpaşa Mevkii İmar Uygulamasına altlık teşkil eden 1/1000 ölçekli 20/09/2022 tasdik tarihli Davutpaşa Mevkii Bir Kısımına Ait Uygulama İmar Planı'nın İstanbul 11. İdare Mahkemesi kararı ile iptal edilmesi sebebiyle 04.11.2025 tarihinde Başkanlık Oluru ile imar uygulaması çalışması sonlandırılmıştır.
- Alibeyköy Mahallesi Saçak Parseller İmar Uygulaması: Tapu Kadastro Genel MÜ-

dürlüğünün 2025/4 sayılı genelgesi sonrası 3194 sayılı İmar Kanununun 15. ve 16. maddelerine göre yapılan ihdas edilecek alanların genelge hükümlerine göre hazine adına tescil edilmesi gerektiği ve bu durumda kentsel dönüşüm çalışmalarında bina maliklerine tekrar tescilinde sorunlar oluşabileceğini değerlendirmiş ve Alibeyköy Mahallesi "Saçak Parsel" olarak tabir edilen yeşil alan içerisinde kalan parsellerin 3194 sayılı İmar Kanununun 18. maddesi kapsamında değerlendirilmesi gerektiği

yönünde Kadastro Müdürlüğüne görüş bildirilmiştir. Bu kapsamda 6306 Sayılı Kanun gereğince riskli yapı şerhi bulunan, Eyüpsultan İlçesi, Alibeyköy Mahallesi, 180 ada, 6 ve 7 parsel sayılı taşınmazlara ilişkin 27.08.2025 tarihinde imar uygulaması encümen kararı alınmış, 5216 sayılı yasanın 7. maddesi uyarınca kontrol ve onay işlemleri için İstanbul Büyükşehir Belediyesine gönderilmiş, bir ay askı süreci sonrası Kadastro ve Tapu Müdürlüğünde işlemleri tamamlanarak 29.01.2026 tarihinde imar uygulaması tescil edilmiştir.

- Göktürk İmar Uygulaması: Eyüpsultan İlçesi, Göktürk Mahallesi, 1. Bölgeye ilişkin 23.11

2016 t.t'li 1/1000 Ölçekli Göktürk Yerleşmesinin Bir Kısımına Ait Uygulama İmar Planı İtirazlarına İlişkin Uygulama İmar Planında (1. Bölge) 3194 sayılı İmar Kanununun 18. maddesi uyarınca Başkanlığımızca 2017 yılında alınan 1434 sayılı Encümen Kararının İstanbul 12. İdare Mahkemesi 2019/774 Esas sayılı kararı imar uygulaması iptal edilmiştir. İptal kararına konu imar parseli yönünden Mahkeme Kararının gereğinin yerine getirilmesi amacıyla Başkanlığımızca 17.12.2025 tarihli ve 1439 sayılı Encümen Kararı alınıp 1 ay askı süresine çıkarılmış, itiraz olmayıp kesinleşmiştir. 04.02.2026 tarihli ve 288848 sayılı yazımız ile Göktürk Mahallesi 1. Bölge imara açılmıştır.

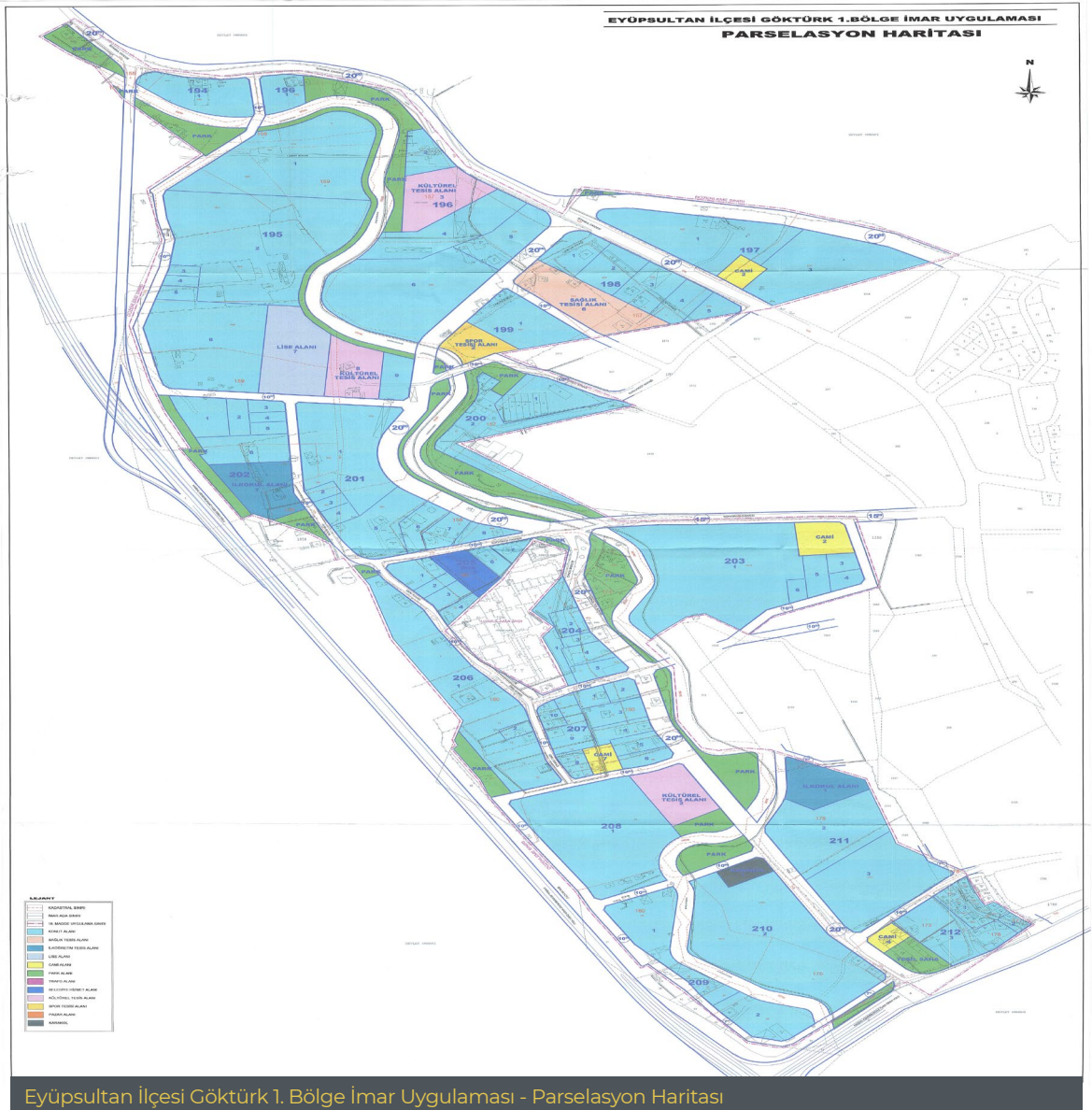

## 1.2.2 Hizmet binası kiralama faaliyetleri

- 2025 yılı içerisinde Güzeltepe mahallesinde 1 adet taşınmaz Gerontolojik Hizmetler Bi-

rimi olarak kullanılmak üzere kiralanmıştır.

## Hedefe yönelik diğer faaliyetler

- 2025 yılı içerisinde mülkiyeti Belediyemize ait Kemberburgaz, Ağaçalı ve Mithatpaşa mahallelerinde 6 adet taşınmaz 2886 sayılı yasa hükümlerine göre ihale yolu ile satılmıştır.
- İstanbul Büyükşehir Belediyesinden 1 adet taşınmaz Düğmeciler Mahallesinde bilgi evi olarak, 1 adet taşınmaz Güzeltepe Mahallesinde semt konağı olarak, 6 adet taşınmaz ve komşuluğundaki kadastral boşluk Nişancı Mahallesinde Galerî Eyüpsultan bünyesinde kullanılmak üzere, 1 adet taşınmaz Yeşilpınar Mahallesinde Yağlıdere Park alanı olarak düzenlenmek üzere ve 1 adet park alanı 5. Levent Mahallesinde belediye hizmetlerinde kullanılmak üzere tahsis alınmıştır.
- Yıl içerisinde Pirinççi, Akşemsettin ve Göktürk Mahallelerinde İl Sağlık Müdürlüğüne aile sağlık merkezi olarak kullanılmak üzere 3 adet yer tahsis yapılmıştır. Ayrıca Göktürk Mahallesinde 1 adet taşınmaz "çocuk etkinlik merkezi ile sosyal ve kültürel tesis

kapsamında kullanılmak üzere" İstanbul Büyükşehir Belediyesine tahsis edilmiştir. İlçemiz genelinde tasarrufu Belediyemize ait alanlarda 2025 yılı içerisinde toplam 231 adet taşınmazda ecrimisil işlemi yapılmıştır.

- Göktürk Mahallesinde imar plan notları gereği Belediyemize hibe edilmesi gereken donatı alanlarında 2025 yılı içerisinde toplam 133,49 m<sup>2</sup> şahıs hissesi bağış alınmıştır.
- Mülkiyeti Maliye Hazinesine ait olup 2022 yılında 4706 sayılı yasa kapsamında Belediyemize devredilen 94 adet taşınmazın hak sahiplerine satışına ilişkin işlemlere 2025 yılında da devam edilmiştir.
- İlçemiz sınırları içerisinde muhtelif mahallelerde Belediyemizin hissesinin bulunduğu 10 adet taşınmazda 3194 sayılı İmar Kanunu'nun 17. maddesine istinaden toplam 517,38 m<sup>2</sup> hisse satışı yapılmıştır.

## S.H.1.3 Eyüpsultan'ın kimliğini yansıtan kentsel tasarım projeleri ile kültürel mirasın kayıt altına alınarak tanınırlığının artırılması ve kent estetiğine yönelik akıllı şehir çözümlerinin geliştirilmesi

### 1.3.1 Kentsel tasarım projeleri

- Tamamlanan Projeler
  - Alibeyköy Haliç Meydan Projesi: 51 ada 11, 12 parselde bulunan alan, meydan

olarak projelendirilmiştir. Sert zemin 700 m<sup>2</sup>, yeşil alan 400 m<sup>2</sup> olmak üzere toplam alan 1.100 m<sup>2</sup>'dir.



- Yeşilpınar Cep Meydan Projesi: Yeşilpınar Mahallesi kadastral boşlukta bulun



nan 290 m<sup>2</sup>'lik alan toplanma ve dinlenme alanı olarak projelendirilmiştir.



- Kemberburgaz Camii Çevresi Meydan Projesi: Kemberburgaz Camii çevresi ve meydanı tören alanı, dinlenme bölgeleri ve yeşil alanlar olacak şekilde yeniden düzenlenmiştir. Meydana giden

yol güzergâhında yayalaştırma çalışmaları yapılmıştır. Toplam meydan alanı 1.127 m<sup>2</sup> olup yayalaştırma yapılan yol uzunluğu 248 metredir.



- Devam Eden Projeler
  - Rami Kışlası Dış Bahçe Alan Projesi: Rami Yeni Mahalle 268 ada 38 parselde bulunan Rami Kışla dış bahçe kısmı 118.895 m<sup>2</sup> olup, Rami Kışlasının tarihi silüetini koruyacak şekilde yeniden tasarlanarak pazar alanı, otopark alanı, yürüyüş yolu ve dinlenme alanları planlanmaktadır.
  - Cep Meydan Çalışmaları: Yoğun yapılaşmış alanlarda yer alan ve yayaya

dinlenme alanı sağlayan küçük ölçekte meydan alanları tespit edilmiş olup projelendirilme çalışmaları devam etmektedir.

- Kemberburgaz Festival Alanı: Mithatpaşa Mahallesi 449 ada 12 parselde 2.782 m<sup>2</sup> lik alan festival alanı olarak düzenlenmekte olup, projede gösteri ve etkinlik merkezi, organik pazar alanları, açık ve kapalı etkinlik merkezi planlanmaktadır.



- Osmanlı Park Engelsiz Park: Osmanlı Park içerisinde belirlenen alanda; fiziksel, duyuşsal ve bilişsel engeli bulunan

bireylerin kullanımına yönelik açık etkinlik ve oyun alanı proje çalışması yapılmaktadır.

### 1.3.2 Kültürel mirasa yönelik yapılan rölöve, restitüsyon, restorasyon ve işlevlendirme projeleri ile envanter çalışmaları

- Tamamlanan Projeler
  - Düğmeciler Camii Rölöve, Restitüsyon, Restorasyon ve Ek Yapı Projesi: Düğmeciler Mahallesi, 195 ada 23 parseldeki tescilli eski eser olan Düğmeciler Camii ve Hazinesi'nin 2024 yılında 1. safha çalışmaları olan rölöve, restitüsyon, restorasyon projeleri ile 25 parseldeki ek yapının projesi İstanbul 1 Numaralı Kültür Varlıklarını Koruma Bölge Ku-

rule Müdürlüğüne onaylanmıştır. Bu dönem içerisinde ise 2. Safha çalışmaları olan mühendislik uygulama projeleri tamamlanmıştır.

- Ensari Konağı Basit Onarımı: Belediyemiz ESBAŞ kullanımında olan Ensari Konağı Sosyal Tesislerinin basit onarımı kapsamında boya, badana, elektrik tesisat, servis alanları, mobilya imalatları, karo seramik kaplama, tabela ima

latları vb. yapılmış olup avize, kasa bankosu, depolama alanı gibi eksikliklerin tamamlanması sağlanmıştır.

- Devam Eden Projeler
  - Caferpaşa Medresesi Ek Yapı Projesi: Eyüp Merkez Mahallesi, 52 ada 58

parşelde yer alan tescilli eski eser olan Caferpaşa Medresesi'nin iç avlusunda sergi salonu projesi hazırlanmış olup İstanbul 1 Numaralı Kültür Varlıklarını Koruma Bölge Kurulu Müdürlüğü'ne onayı için Vakıflar Genel Müdürlüğü'ne iletilmiştir.



- 66 Ada 36 Parsel (Galeri Eyüpsultan) Rölöve, Restitüsyon ve Restorasyon Projeleri: Nişancı Mahallesi, 66 ada 36 parşeldeki tescilli sivil mimarlık örneğı olan 394 m<sup>2</sup> inşaat alanına sahip binanın rölöve projesi İstanbul 1 Numaralı Kültür Varlıklarını Koruma Bölge Kurulu Müdürlüğü onayı aşamasında olup restitüsyon ve restorasyon projeleri hazırlanmaktadır.
- Amcazade Tepesi Rekreasyon Projesi Revizeleri: Nişancı Mahallesi, 63 ada 72 parşelde hazırlanan, tarihi kalıntıların korunarak etrafında oturma alanları, yürüyüş yolları, restoran ve kafeterya ile otopark alanının olduğu rekreasyon alanı projesi revize edilmiş olup, İstanbul 1 Numaralı Kültür Varlıklarını Koruma Bölge Kurulu Müdürlüğünde onay aşamasındadır.
- İslambey Mahallesi 1066 Ada 3 Parsel ve 1067 Ada 3 Parsel: Eyüpsultan,

İslambey Mahallesi 1066 ada 3 parşel ile 1067 ada 3 parşelde yer alan sivil mimarlık örneğı yapıların rölöve, restitüsyon, restorasyon/rekonstrüksiyon projeleri ile statik, mekanik, elektrik mühendislik projeleri, zemin etüdü ve keşif metrajının hazırlanması işi kapsamında katkı payı talebi %80 oranında onaylanmıştır. 26.09.2025 tarihinde ihale başlamış olup çalışmalar devam etmektedir.

- 435 Ada 4 Parsel Kemerburgaz Sivil Savunma Binası: Eyüpsultan, Kemerburgaz, Mimar Sinan Mahallesi 435 ada 4 parşel, Sivil Savunma Binası rölöve, restitüsyon, restorasyon projeleri ile statik, mekanik, elektrik mühendislik projeleri, zemin etüdü ve keşif metrajının hazırlanması işi kapsamında katkı payı talebi %80 oranında onaylanmıştır. 26.09.2025 tarihinde ihale başlamış olup çalışmalar devam etmektedir. Bi-

rinci safha rölöve projesi çizimleri kurala iletilmiştir.

- Eyüpsultan Kültür Envanterinin Oluşturulması: Eyüpsultan ilçe sınırları içerisinde 1212 adet tescilli yapı bulunmakta olup Tescilli Yapı Envanteri sürekli olarak güncellenmektedir. Bu kapsamda yapılar türlerine göre gruplandırılarak (dini yapı, kültürel yapı, sivil mimarlık örneği, endüstri yapıları, su yapıları) dijital sisteme aktarılmıştır. Yapılan çalışmalar sırasında arşiv dosyaları, imar planları incelenerek tescil taraması bulunan tüm yapılar incelenmiştir. Tescilli Yapı Envanteri güncellenirken tüm yapıların koruma grupları ile onaylı projelerinin bulunup bulunmadığı, karar tarihleri ile kurul kararları da arşive eklenerek kayıt altına alınmaktadır.

- Tescilli Yapı Envanter Listeleri Güncellemesi: Envanter kayıtları 2023 yılından bu yana Etüt Proje Müdürlüğüne güncellenmektedir. İlçe sınırlarımızda yer alan tescilli yapılara ilişkin, belediyemiz arşivi, EBYS sistem kayıtları ve kurul arşiv taraması yapılmış olup arşiv kayıtlarımızda bulunmayan yapılara ilişkin Koruma Bölge Kurulu ile yazışmalar yapılmakta, tescil kararları, tescil fişleri, kurul onaylı projelerin arşiv kayıtlarına alınması sağlanmaktadır. Tescilli yapı envanterine ilişkin Bilgi İşlem Müdürlüğü ile ortaklaşa olarak <https://kbs.eyupsultan.bel.tr/envanter#sayfasi> oluşturularak envanter kayıtları tür ve niteliklerine göre ayrıştırılmış, yapılara ilişkin tescil kararları, tescil fişleri, arşiv fotoğrafları sisteme eklenmeye devam etmektedir. 2025 yılı itibarıyla %80 oranında tamamlanmıştır.

### Hedefe yönelik diğer faaliyetler

- Ramazan Çadırı Yerleşimi: İftar çadırı, etkinlik ve satış çadırı için yerleşim ve lokasyon çalışmaları gerçekleştirilmiştir.
- Karadolap Motokurye Cep Parkı ve Dinlenme Alanı: Karadolap Mahallesi Savaş Caddesi üzerinde motosiklet kullanıcılarının dinlenebilecekleri, kısa süreli park cebi projelendirilmiştir.

me Alanı: Karadolap Mahallesi Savaş Caddesi üzerinde motosiklet kullanıcılarının dinlenebilecekleri, kısa süreli park cebi projelendirilmiştir.

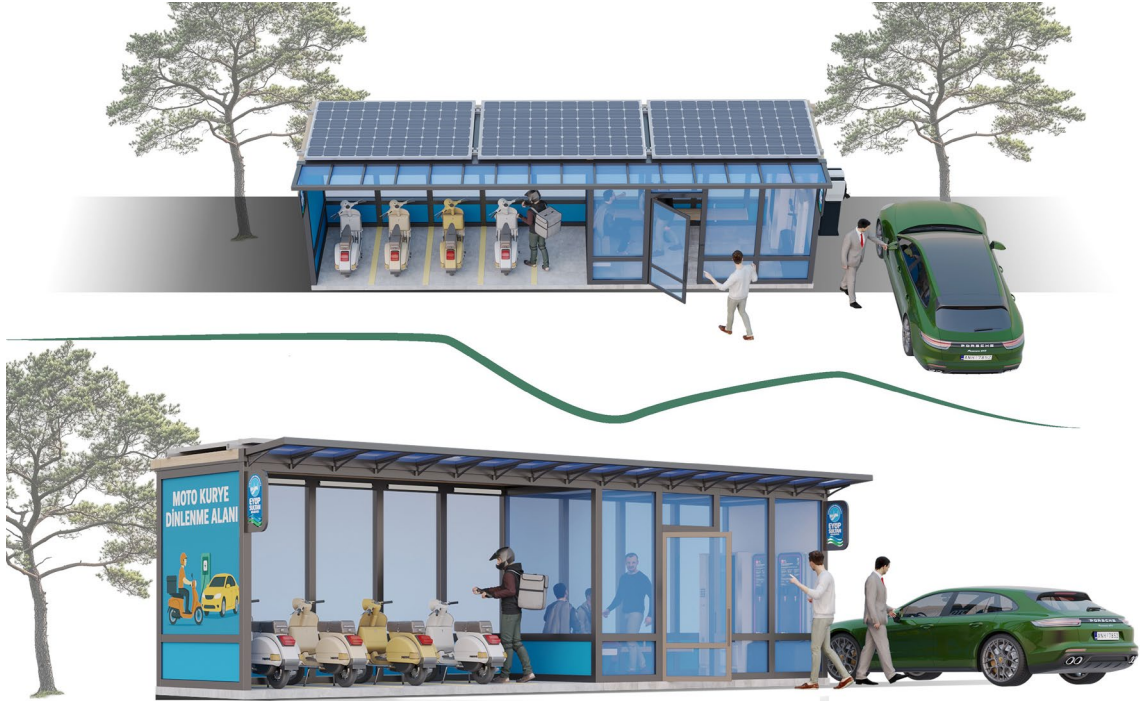

- Marmara Belediyeler Birliđi Sokaklar Dönüşüyor Kampanyası: Marmara Belediyeler Birliđi (MBB) Yerel Yönetim Akademisi, Superpool ve Global Designing Cities Initiative (GDCI- Global Kent Tasarımı İnişiyatifi) iş birliđinde sokakları, çocuklar ve

bakım verenleri için güvenli ve erişilebilir kamusal mekânlara dönüştürme amacıyla oluşturulan Sokaklar Dönüşüyor programı kapsamında projeye uygun sokaklar tespit edilip belirlenen sokak oyun alanı olarak planlanmıştır.



- Taksi Durakları: Mevcut taksi durakları ile ilgili tespitler ve talepler doğrultusunda taksi durağı tip projesi planlanmıştır.

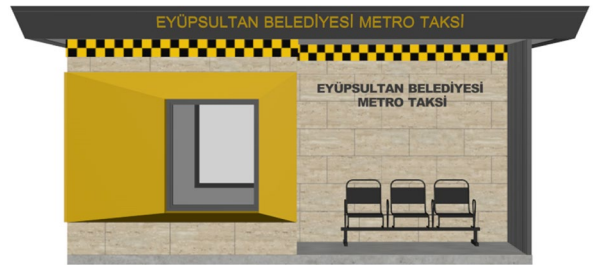
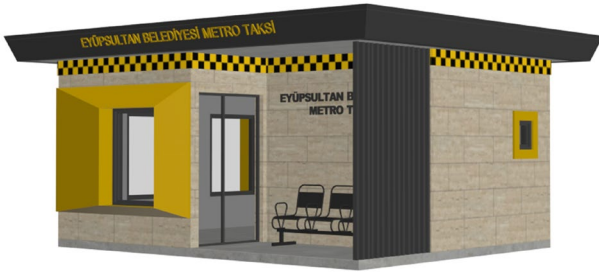

## S.H.1.4 Kentsel yaşamda fırsat eşitliğinin sağlanması adına, donatı alanlarında kaliteli ve sağlıklı yaşamı destekleyen, dezavantajlı bireylerin de sosyal hayata katılımını sağlayan mimari projelerin üretilmesi

### 1.4.1 Donatı alanları için mimari ve mühendislik uygulama projeleri

- Tamamlanan Projeler
  - Esentepe Kız Öğrenci Konukevi Projesi: Esentepe Mahallesi, 837 ada 4 parselde yer alan proje 2 bodrum kat, zemin kat, 3 normal kat ve çatı katı olmak üzere 7 katlı olup taban alanı 109,6 m<sup>2</sup>, toplam inşaat alanı ise 810,75 m<sup>2</sup>'dir. 24 adet odada 84 öğrenciye konaklama imkânı sunulmaktadır.
  - Güzeltepe Emekliler Lokali - Hafıza Kafe Projesi: Güzeltepe Mahallesi, 422 ada 5 parselde bulunan mevcut yapı revize edilmiş olup yaşlılar lokali olarak kullanılması planlanmaktadır.



- Göktürk 0 Ada 1337 Parsel Genç Sanat Akademisi ve Sanat Galerisi: Göktürk Merkez Mahallesi, 1337 parseldeki eski polis karakolu binasının yerine hazırlanan proje 250 m<sup>2</sup> taban oturumuna sahip olup; Sanat galerisi olarak planlanmıştır.
- 100. Yıl Gençlik Merkezi İçerik Üretim Stüdyosu; Silahtarağa Mahallesinde bulunan 100. Yıl Gençlik Merkezindeki robotik kodlama sınıfı içerik üretim stüdyosu olarak revize edilerek iç mimari ve teknik donanım envanteri çalışılmıştır.
- Esentepe Kütüphanesi İçerik Üretim Stüdyosu: Kütüphane içerisinde bulunan oda içerik üretim stüdyosu olarak revize edilerek iç mimari ve teknik donanım envanteri çalışılmıştır.
- Kemberburgaz Eskafe Projesi: Mimarsinan Mahallesi, 421 Ada yanındaki park alanı içerisinde bulunan mevcut yapı yeniden projelendirilerek Eskafe yapılması planlanmıştır. 103 m<sup>2</sup> oturum alanı olan tek katlı yapı revize proje çalışmasıyla; wc, mutfak, depo, personel giyinme odası ve 43 kişi kapasiteli kafe olarak tasarlanmıştır.



- Karadolap Taziye Evi: Karadolap Mahallesi Saya Yolu Caddesinde bulunan

mekân taziye evi olarak revize edilmiştir.



- Yeşilpınar Bilgi Evi: Yeşilpınar Mahallesi, 221 Ada yeşil alanda bulunan mevcut yapı revize edilmiş, bilgi evi sınıfları arttırılmıştır. Robot sınıfı ve mutfak atölyesi eklenmiştir.
- Mehmet Akif Ersoy Gençlik Merkezi ESMEK Tasarım Atölyesi: Yeşilpınar Mahallesi 500 ada 11 parsel yanında bulunan Mehmet Akif Ersoy Gençlik Merkezi 1. Bodrum katında yer alan 1

adet oda, ESMEK Tasarım Atölyesi olarak projelendirilmiştir.

- Emniyettepe Sosyal Etkinlik Merkezi: Emniyettepe Mahallesi, 51 ada 34, 35, 36 parselde bulunan Araphan Parkı içindeki mevcut bina revize edilerek; 86 kişi kapasiteli sosyal tesis ve 81 kişi kapasiteli, içerisinde toplantı odası, sessiz oda ve ortak ofis bulunan kütüphane projelendirilmiştir.



- 349 Ada 5 Parsel EYSAM Binası Tadilat Projesi: İslambey Mahallesi 349 ada 5 parselde bulunan EYSAM binasının, EYSAM Kent Arşivi ve Akademi Kütüphanesi olarak hizmet vermesi amacıyla iç mekân tasarımı ve projelendirme çalışmaları tamamlanmıştır.
- Akşemsettin Spor Salonu: Akşemsettin Mahallesi 122 ada 332 parselde bulunan yüzme havuzunun üst katında fitness/cross fit salonu ve eskafe olarak hizmet verecek alanın proje çalışması tamamlanmıştır. İnşaatı devam etmekte olup eş zamanlı malzeme seçimleri yapılmaktadır.
- Kemerburgaz Padel ve Tenis Alanı: Mithatpaşa Mahallesi 330 ada 51 parselde, imar planında park alanı olarak ayrılan toplam 2.424 m<sup>2</sup> yüzölçümlü alanda spor alanları planlanmıştır. Bu kapsamda alanda 23 m x 10 m ölçülerinde 2 adet tenis kortu, 20 m x 10 m ölçülerinde 2 adet padel sahası ile birlikte 75 m<sup>2</sup> kapalı alana sahip sosyal tesis alanı düzenlenmesi planlanmıştır.
- Güzeltepe ESMEK Spor Salonu: Güzeltepe Mahallesi 614 ada 1 parselde bulunan mevcut yapının 369 m<sup>2</sup> büyüklüğündeki bodrum katı, daha önce atıl durumda bulunmakta iken gelen talepler doğrultusunda spor salonu olarak kullanılmasına karar verilmiştir. Bu kapsamda bodrum katın spor salonu olarak yeniden düzenlenmesine yönelik proje çalışmaları tamamlanmıştır.
- Eyüpsultan Hayvan Yaşam Alanı ve Rehabilitasyon Merkezi Projesi: Yaklaşık 400 köpek kapasiteli açık alana sahip, idari bina, köpek polikliniği, kedi polikliniği, personel binası ve depolardan oluşan proje çalışması yapılmıştır.
- Karadolap Gebelik Eğitim Merkezi: Karadolap Mahallesi 237 ada 4 parsel Gebelik Eğitim Merkezi olarak projelendirilmiştir. Bu kapsamda, 107,00 m<sup>2</sup> oturumlu 2 katlı olarak projelendirilen yapı içerisinde muayene odaları, gebe izleme odası, anne-bebek izleme odası ve acil müdahale odası yer alacak şekilde tasarlanmıştır.
- Akpınar Çocuk Etkinlik Merkezi: Akpınar Mahallesi 0 ada 304 parselde yer alan, 157 m<sup>2</sup> kapalı alana sahip mevcut binanın çocuk etkinlik merkezi olarak kullanılmasına karar verilmiştir. Bu doğrultuda projede 41 m<sup>2</sup> ve 32 m<sup>2</sup> büyüklüğünde iki adet sınıf planlanmıştır.
- Göktürk Merkez Açık Otopark Projesi: Göktürk Merkez Mahallesi, 0 ada 1232 parselde 1.338 m<sup>2</sup> alanda 46 araçlık açık otopark alanı projelendirilmiştir.
- 409 Ada 45 Parsel Yanı Açık Otopark Alanı: Topçular Mahallesi, 409 ada 45 parsel yanında bulunan alan, 17 araç kapasiteli açık otopark alanı olarak projelendirilmiştir.
- 418 Ada 2 Parsel Yanı Açık Otopark Alanı: Defterdar Mahallesi 418 ada 2 parsel yanında bulunan alan, 30 araç kapasiteli açık otopark alanı olarak projelendirilmiştir.

- Kemberburgaz Otopark Projesi: Mimar-sinan Mahallesi 429 ada 4 parsel yanın-

da bulunan alan 54 araç kapasiteli açık otopark alanı olarak projelendirilmiştir.



- Güzeltepe Pazar Yeri ve Kapalı Otopark Projesi: Güzeltepe Mahallesinde mevcut Cumartesi pazarının kurulduğu (576 ada 12 parsel ve yanı) alanda,

222 tezgâh kapasiteli kapalı pazar yeri ve pazarın olmadığı günler kullanılabilen 85 araç kapasiteli otopark alanı planlanmıştır.



- Devam Eden Projeler
  - Emniyettepe Sosyal Tesis Projesi: Emniyettepe Parkı içerisinde 150 m<sup>2</sup> kapalı 200 m<sup>2</sup> açık alana sahip sosyal tesis projesi çalışılmaktadır.
  - Amcazade Tepesi Nişancı Otopark Projesi: Nişancı Mahallesi, 63 ada 72 parselde yer alan Eyüpsultan Seyir Terası mevcut açık otopark alanı olan yer, hafif çelik sistem 76 araçlık otopark alanı oluşturulacak şekilde projelendirilmiştir. Proje kurulda onay aşamasındadır.
  - Odayeri Hobi Bahçeleri/Perma Kültür Alanı: 0 ada 154 parselde bulunan 10.746 m<sup>2</sup>'lik alanda, Odayeri Ekolojik Yaşam Alanı projesi revize edilerek hobi bahçesi planlanmaktadır. Projede etkinlik yapısı, hobi bahçeleri, gıda ormanı ve su toplama alanı fonksiyonları bulunmaktadır.
  - İslambey Mahallesi 187 Ada 6 parselde yer alan projenin mevcut kat maliklerinin tapuda geçen arsa payı metreka-relerine göre ve yıkılan yapının ruhsat projesinde geçen mevcut metreka-relere göre 2 farklı proje mimari konsept çalışmaları tamamlanmıştır.
  - Akşemsettin Emekliler Lokali: Akşemsettin Mahallesi 110 ada 4 parselde Akşemsettin Parkı içerisinde mevcutta bulunan ve dil evi olarak kullanılan yapının emekliler lokaline dönüştürülerek kullanılması planlanmaktadır.
  - Yeşilpınar Bölge Parkı Emekliler Lokali Projesi: Ensari Konağında bulunan 160 m<sup>2</sup> kış bahçesi yapısının Yeşilpınar Mahallesi, 200 adada bulunan yeşil alana taşınmasına karar verilmiştir. Mevcut yapının rölövesi alınarak, emekliler lokali olarak projelendirmesi yapılmaktadır.
  - Yeşilpınar Bölge Parkı Dayanışma Durağı Projesi: Yeşilpınar Mahallesi, 200 adada bulunan yeşil alana 60 m<sup>2</sup> taban oturumlu; içeriğinde kuaför, çamaşırhane, berber, lostra ve terzinin yer alacağı yeni dayanışma durağı projesi çalışılmaktadır.
  - Çobançeşme Parkı Çocuk Ağız ve Diş Polikliniği Projesi: Güzeltepe Mahallesi 596 adada bulunan park alanında planlanan 150 m<sup>2</sup> taban oturumlu bodrum, zemin ve 1 normal kattan oluşan; 4 hekim odalı planlanan poliklinik proje çalışması devam etmektedir.
  - Sakarya Semt Konağı Bodrum Kat ESMEK Projesi: Sakarya Mahallesi, 632 ada 3 parselde bulunan semt konağı yapısının 1. bodrum katının yenilenerek 2 derslikli ESMEK olarak kullanımı planlanmaktadır.
  - Göktürk Kültür Merkezi, Çocuk Etkinlik Merkezi ve Otopark Projesi: Göktürk Merkez Mahallesi, 0 ada 1232 parselde kültür merkezi (şehir tiyatrolarının sahne alabileceği 300-350 kişilik bir tiyatro salonu, 70-100 kişilik kütüphane ve paylaşımlı ofis, toplantı salonu), 6 derslikli ESMEK, 6 derslikli çocuk etkinlik merkezi, gençlik merkezi (2 dil sınıfı, 1 robotik kodlama sınıfı, spor salonu ve soyunma odaları, içerik üretim stüdyosu) bulunması planlanan proje çalışması devam etmektedir.
  - Göktürk Sosyal Etkinlik Merkezi Projesi: Göktürk Merkez Mahallesi, 0 ada 1885 parselde 769 m<sup>2</sup> taban oturumlu proje içerisinde; 135 kişilik ortak ofis çalışma odaları, özel bireysel çalışma alanları, ortak toplantı odaları, gençlerin spor-müzik-sanat gibi dallarda yeteneklerini test edebilecekleri, içerik üretim stüdyosu ve kafeterya bulunan proje çalışması devam etmektedir.
  - Osmanlı Park Mola Evi: Alibeyköy Mahallesi 25 ada 19 parselde bulunan park alanı içerisinde 230 m<sup>2</sup> taban oturumlu tek katlı özel gereksinimli çocuklar için becerilerini geliştirebilmeleri amaçlı eğitim tesisi proje çalışmaları devam etmektedir.
  - Güzeltepe Sosyal Etkinlik Merkezi: Güzeltepe Mahallesi, 601 ada, 18 parselde bulunan mevcuttaki sosyal etkinlik merkezinin teknik sorunlar nedeni ile tadilat yapılmasına karar verilmiştir. Tadilat projesi kapsamında farklı fonksiyonlar da eklenerek kat planları üzerinde değişiklikler yapılmıştır. İmar durumuna uygun olarak 1.728,59 m<sup>2</sup> arsa alanına 504 m<sup>2</sup> oturum alanı olan yapıya çelik konstrüksiyon ile ilave kat eklenmiştir. Tadilat projesi kapsamında toplam inşaat alanı 2.202,25 m<sup>2</sup> olarak planlanmıştır. Ortak ofis, e-spor, içerik üretim stüdyosu, gebelik eğitim merkezi, farklı alanlarda kullanılacak sınıflar, açılılık ve pastacılık atölyesi, drone sınıfı, robotik kodlama atölyesi, kafe, teras alanı ilave edilerek tadilat projesi devam etmektedir.

- Yeşilpınar Ödev Evi/Ders Atölyesi/112 Acil Servis: Yeşilpınar Mahallesinde bulunan 500 ada 24 parsel içerisinde; bodrum kat, zemin kat ve 4 normal kattan oluşacak yapının toplam inşaat alanı 1062,61 m<sup>2</sup> olup proje çalışmaları devam etmektedir.
- 447 Ada 2 Parsel Açık Otopark Alanı: Kemerburgaz Mithatpaşa Mahallesi-

de 447 ada 2 parselde bulunan alan; 52 araç, 2 engelli araç kapasiteli olacak şekilde proje çalışmaları devam etmektedir.

- Karadolap Spor Salonu: Karadolap Mahallesi Saya Yolu Caddesinde bulunan mekân spor salonu olarak revize edilmiştir.



## Hedefe yönelik diğer faaliyetler

- 51 Ada 9-10 Parsel (EYSAM Yanı) Eyüp Oyuncakları Satış Mağazası ve Oyuncak Atölyesi: Eyüpsultan Merkez Mahallesi 51 Ada 9-10 parselde (EYSAM biriminin yanında bul-

nan alan) "Eyüp Oyuncakları Satış Mağazası ve Oyuncak Atölyesi" olarak tasarımı ve projelendirilmesi tamamlanmıştır.

## S.H.1.5 Kentin gelişimine ve ihtiyacına yönelik altyapı ve üstyapı çalışmalarının yapılması

### 1.5.1 Paydaşlardan gelen taleplere göre kamu ve hizmet binalarının bakım, onarım ve yapım işleri

- Paydaşlardan gelen talepler doğrultusunda kamu ve hizmet binalarının bakım, onarım ve yapım işlerine yönelik değerlendirmeler yapılmış; ancak ilgili dönemde bu kapsamda herhangi bir paydaş kurumla protokol imzalanmamıştır.
- Eğitim tesislerimiz, bilgi evlerimiz, çocuk etkinlik merkezlerimiz, muhtarlık binalarımız, sosyal tesislerimiz ve spor tesislerimiz başta olmak üzere belediyemize ait toplam 132 yapıda gerekli bakım, onarım ve yeniden yapım çalışmaları tamamlanmıştır.

### 1.5.2 İlçenin yaşanılabilirliğini artıracak üstyapı çalışmaları

- Ulaşım konforunun artırılması amacıyla 10.860 ton asfalt serimi, 4.665 m<sup>2</sup> parke taşı, 4.085 m<sup>3</sup> bordür döşeme, 1.100 m<sup>2</sup> beton kaldırım, yaya güvenliği ve erişilebilirliğin sağlanması için 650 mtül merdiven imalatı ve 3.838 mtül korkuluk yapımı gerçekleştirilmiştir. Ayrıca, can ve mal güvenliğini temin etmek üzere 293 m<sup>3</sup> perde duvar ve 90 m<sup>3</sup> taş duvar imalatı yapılmış, trafik güvenliğini artırmaya yönelik olarak 327 noktada duba ve kasis ilçemizin çeşitli noktalarında uygulanmıştır. Yapılan çalışmalarla kentsel estetik, güvenlik ve kullanım konforu birlikte gözetilerek ilçemizin daha yaşanabilir hale getirilmesi hedeflenmiştir.
- İlçe genelinde yol bakım ve onarıma ihtiyaç duyulan 20 mahallede toplam 10.860 ton asfalt kaplama ve yama çalışması yapılmış olup çalışması tamamlanan mahalleler detaylı olarak tabloda gösterilmiştir.





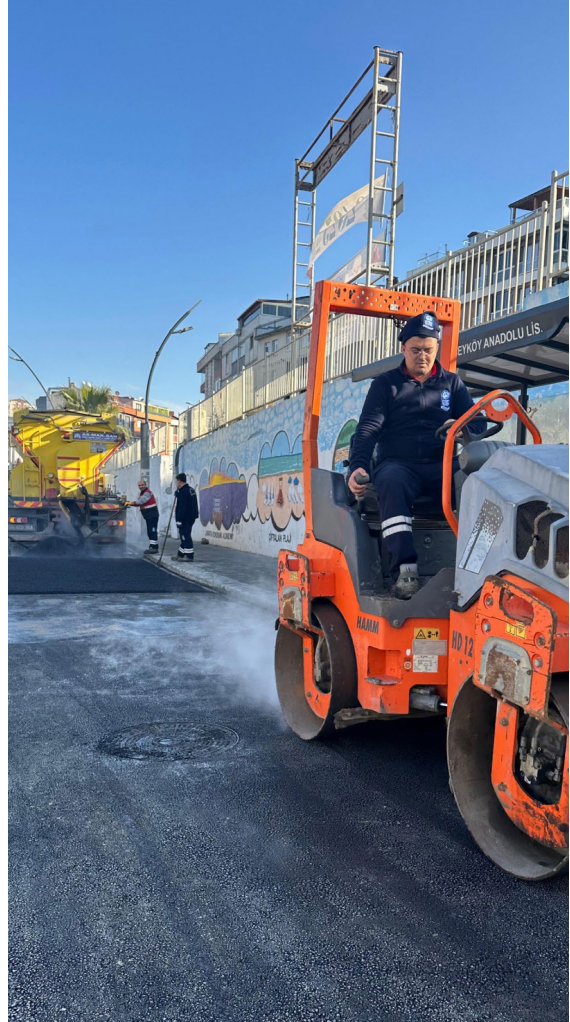

MAHALLE	ASFALT(TON)
AKŞEMSETTİN	850
ALİBEYKÖY	730
ÇIRÇIR	800
DEFTERDAR	200
DÜĞMECİLER	550
ESENTEPE	480
EYÜP MERKEZ	550
GÖKTÜRK	610
GÜZELTEPE	710
İSLAMBAY	660

KARADOLAP	800
MİMARŞINAN	330
MİTHATPAŞA	520
NİŞANCA	550
RAMİ CUMA	250
RAMİ YENİ	240
SAKARYA	460
SİLAHTARAÇA	520
TOPÇULAR	250
YEŞİLPINAR	800
<b>TOPLAM</b>	<b>10.860</b>

Tablo 21: Asfalt Yapılan Mahalle Bilgileri

- Eđimi yüksek olan yerlerde, ulařımı zor olan yaya g¼venliđinin ve eriřilebilirliđinin sađlanması iin 650 mt¼l merdiven imalatı

tamamlanmıřtır. Merdiven imalatı gerekleřtirilen mahalleler tabloda g¼sterilmiřtir.



MAHALLE	MERDİVEN (MT¼L)
AKŐEMSETTİN	60
ALİBEYK¼Y	50
D¼ĐMECİLER	40
EMNİYETTEPE	90
ESENTEPE	50
G¼ZELTEPE	90

İSLAMBAY	55
KARADOLAP	70
RAMİ CUMA	30
RAMİ YENİ	10
SAKARYA	65
SİLAHTARAĐA	40
<b>TOPLAM</b>	<b>650</b>

Tablo 22: Yapılan Merdiven İmalatları

- İle geneli yaya ve ara g¼venliđini artırmak amacıyla ihtiya duyulan noktalarda korkuluk imalatı ve montaj alıřmaları ta-

mamlanmıřtır. Korkuluk imalatı gerekleřtirilen mahalleler tabloda g¼sterilmiřtir.

MAHALLE	KORKULUK(M)
AKŞEMSETTİN	350
ALİBEYKÖY	300
DÜĞMECİLER	240
EMNİYETTEPE	460
ESENTEPE	350
GÜZELTEPE	290
İSLAMBAY	358

KARADOLAP	250
RAMİ CUMA	90
RAMİ YENİ	50
SAKARYA	450
SİLAHTARAÇA	300
MERKEZ	350
<b>TOPLAM</b>	<b>3.838</b>

Tablo 23: Korkuluk İmalatları

- İlçemiz sınırlarında uygulanan imar planlarına istinaden, 2.500 m imar yolu açılmıştır.
- Restorasyon çalışmaları kapsamında Ensari Konağı'nın bakım, onarım ve tadilat çalışmaları yapılmış olup 5 adet çeşmenin restorasyon çalışmaları İBB Miras kapsamında İBB'ye devredilmiştir.
- İlçemizde yapılan ve devam eden uygulama çalışmaları aşağıda listelenmiştir.
- Tamamlanan Projeler
  - Çırcır Çocuk Etkinlik Merkezi
  - Nişancı Çocuk Etkinlik Merkezi
  - Esentepe Çocuk Etkinlik Merkezi
  - Sakarya Çocuk Etkinlik Merkezi
  - Güzeltepe Emekliler Lokali-Hafıza Kafe
  - İslambey Çocuk Etkinlik Merkezi



- Defterdar Otoparkı
- Topçular Otoparkı
- Esentepe Kütüphanesi



- Rami Otoparkı
- Göktürk Merkez Otoparkı
- Esentepe İçerik Üretim Stüdyosu

- Devam Eden Projeler
  - Yeşilpınar Çocuk Etkinlik Merkezi



- Göktürk Genç Sanat Akademisi ve Sanat Galerisi



- Güzeltepe Cem Evi



- Düğmeciler Çocuk Etkinlik Merkezi
- Güzeltepe E-Spor Merkezi
- Esentepe Kız Öğrenci Konukevi
- Yeşilpınar Dayanışma Durağı
- Yeşilpınar Emekliler Lokali
- Eyüp Merkez Emekliler Lokali-Musiki Kafe
- Yeşilpınar Çamaşırhane
- Emniyettepe Sosyal Etkinlik Merkezi
- Güzeltepe Sosyal Etkinlik Merkezi
- Emniyettepe Ödev Evi
- Güzeltepe Ödev Evi
- 100. Yıl Gençlik Merkezi İçerik Üretim Stüdyosu
- Karadolap Taziye Evi
- Kemberburgaz Eskafe
- Akşemsettin Eskafe
- Akşemsettin Spor Salonu
- Karadolap Spor Salonu
- Güzeltepe İçerik Üretim Stüdyosu
- Eyüp Merkez Mahallesi Otoparkı
- Karadolap Motokurye Cep Parkı ve Dinlenme Alanı
- Güzeltepe Gebelik Eğitim Merkezi
- Alibeyköy Meydan Düzenlemesi
- Göktürk - Kemberburgaz Bağlantı Yolu Çalışması
- Göktürk- Hasdal Bağlantı Yolu Çalışması

### 1.5.3 İlçenin yaşanılabilirliğini artıracak altyapı çalışmaları

- Yağmur sularının sağlıklı bir şekilde tahliyesini sağlamak üzere 1.880 metre yağmur suyu hattı imalatı gerçekleştirilmiş olup mevcut sistemlerin verimli çalışmasını temin etmek amacıyla 1.125 adet ızgara ve

baca temizliği yapılmıştır. Gerçekleştirilen çalışmalarla altyapı kapasitesi artırılmış, olası olumsuzlukların önüne geçilerek ilçemizin daha güvenli ve yaşanabilir bir kent yapısına kavuşması hedeflenmiştir.

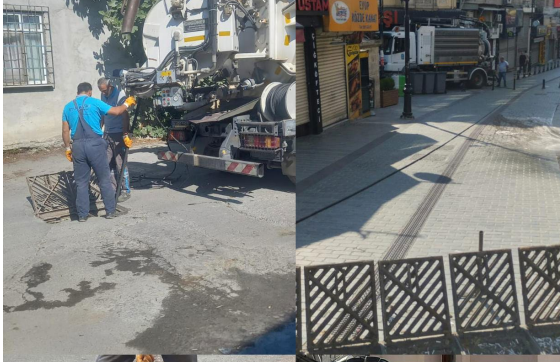

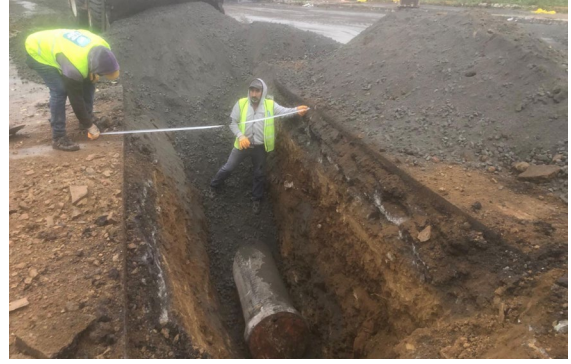

## S.H.1.6 Kent kimliğine ve estetiğine uygun yapılaşmanın, farklı kültürlere ev sahipliği yapan kentimizin tarihsel miras değerinin artırılmasının, korunmasının ve yaşatılmasının sağlanması

### 1.6.1 İmar durumu belgesi düzenleme çalışmaları

- İmar durum belgesi ile KUDEB basit onarım izin belgelerine yönelik çalışmalar tabloda detaylandırılmıştır.

YIL	İMAR DURUM BELGESİ	KUDEB BASİT ONARIM İZİNİ
2021	454	3
2022	415	3
2023	498	3
2024	353	2
2025	613	9

Tablo 24: İmar Durum Belgesi İle Kudeb Basit Onarım İzinleri

### 1.6.2 Kot kesit ve istikamet belgesi düzenlenme çalışmaları

- Belediyemizde yıl içerisinde 276 adet kot kesit ve istikamet belgesi tanzim edilmiş olup çalışmalara devam edilmektedir

### 1.6.3 Yapı projelerinin tasdik edilme işlemleri

PROJE	ADET
ÖN İNCELEME	93
TADİLAT ÖN İNCELEME	20
YAPI DENETİMLİ MİMARİ	79
YAPI DENETİMLİ TADİLAT	14

Tablo 25: Yıl İçerisinde Yapılan Projelerin Tasdik Edilme Sayıları

### 1.6.6 Yapı ruhsatı düzenleme çalışmaları

- 2025 yılında Belediyemiz tarafından verilen yapı ruhsatı sayılarına yönelik detaylar aşağıdaki tabloda verilmiştir.

RUHSAT TÜRÜ	ADET
YENİ YAPI	163
İSİM DEĞİŞİKLİĞİ	97
TADİLAT	65
İKSA	34
YENİDEN	6
<b>TOPLAM</b>	<b>365</b>

Tablo 26: 2025 Yılında Verilen Yapı Ruhsatı Sayıları

### Hedefe yönelik diğer faaliyetler

- 2863 sayılı Kanun kapsamında tarihi dokunun korunmasına yönelik 9 binaya basit onarım izni verilmiş ve denetimleri tamamlanmıştır.
- Yapı güvenliği ve standartları çerçevesinde 252 adet asansör tescil belgesi düzenlenmiştir.
- Numarataj ve saha çalışmaları kapsamında ise kentsel veri tabanında 90 yeni binaya kapı numarası verilmiş; Mali Hizmetler Müdürlüğü'nün saha emlak beyan raporları doğrultusunda 113 bağımsız birimin numaralandırma işlemi tamamlanmıştır.



## 3. ÖNCELİKLİ MÜDAHALE ALANLARI

## 3.1. ÖNCELİKLİ MÜDAHALE ALANI 1

## 3.1.5. UYGULAMA TAKVİMİ VE AKTÖRLER

Aşağıdaki şema olası bütün Kentsel Dönüşüm Modellerinin öngörülen uygulama takvimini aktarmaktadır. Her bir ÖMA' nın izlemesi tavsiye edilen kentsel dönüşüm modelinin yol haritasına uygun olarak renklendirilmiş ve çalışmanın tahmini süresi belirlenmiştir.

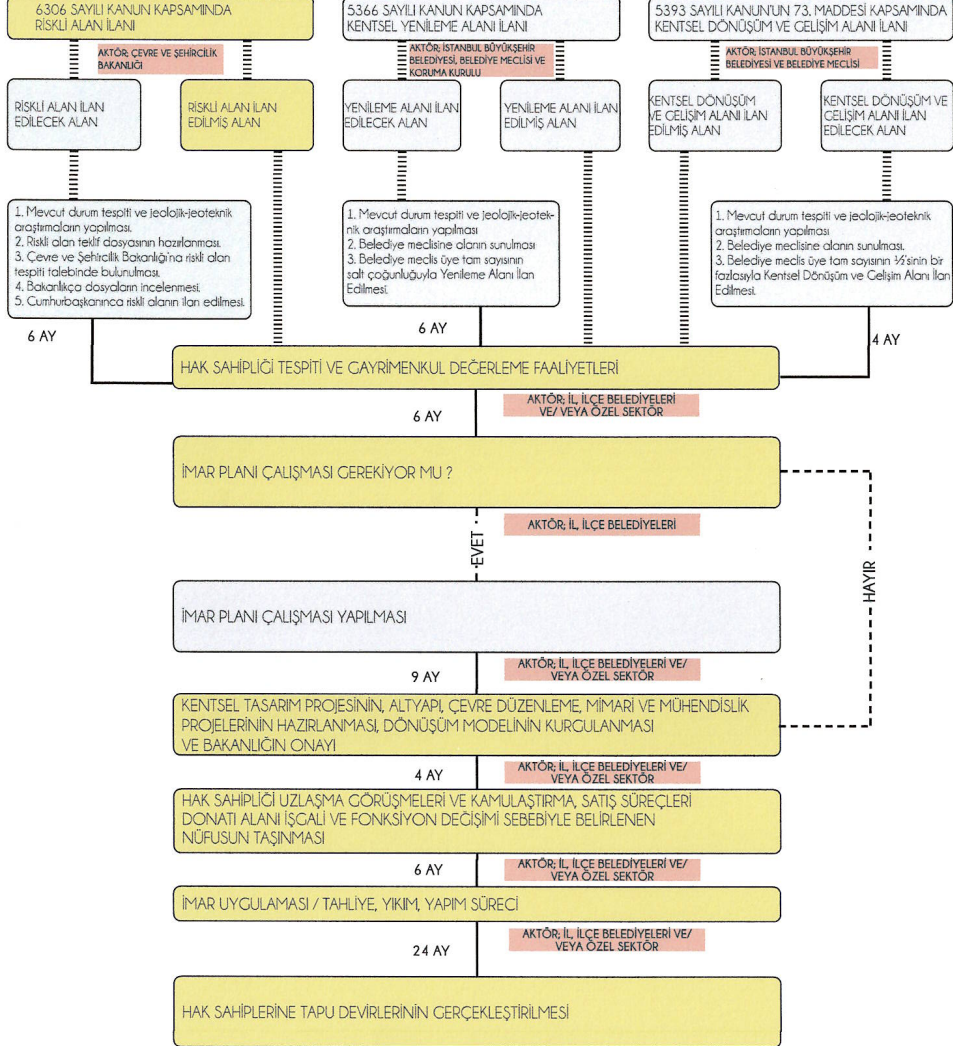

SÜRECİN 40 AYDA TAMAMLANMASI ÖNGÖRÜLMEKTEDİR

### 1.7.3 Rezerv/riskli ilan edilen alanlardaki kentsel dönüşüm süreçlerinin yürütülme çalışmaları

- İslambey Rezerv Yapı Alanı'nda çalışmalar sona yaklaşmıştır. 2026 yılı içerisinde hak

sahiplerine dairelerinin teslim edileceği öngörülmektedir.



- Garaj üstü olarak tanımlanan Alibeyköy Rezerv Yapı Alanı'nda imar planı hazırlıklarına başlanmış, Bakanlığa iletilmek üzere plan çalışmaları en uygun dönüşüm mo-

delleri üzerinden İBB Kentsel Dönüşüm Daire Başkanlığı ile koordineli olarak yürütülmektedir.



- Akşemsettin ve Çirçir mahallelerinde yer alan Riskli Alanlar ile 113 ada Rezerv Yapı Alanında yetki İBB'dedir. Koordinasyon, bu lokasyonda hizmet veren İBB Kentsel

Dönüşüm Ofisinden sağlanmakta, hak sahipleri ile görüşmeler burada yapılmaktadır. Muhtelif adalarda imalat başlamış ve tamamlanma aşamasındadır.



### 1.7.4 Riskli tespit edilen binaların yıktırılması ve Bakanlık destekli kira yardım çalışmaları

- Riskli yapılar ve dönüşüm alanları olmak üzere iki ayrı kısımda ele alınması gereken 6306 sayılı kanun kapsamında 2025 yılında vatandaş-müteahhit eliyle 129 adet riskli yapının yıkımı yapılmış olup hedeflenenin üzerinde yıkım gerçekleşmiştir. 2025 yılı içerisinde dönüşüm alanlarında yıkım yapılmamıştır.
- Esentepe Mahallesi Dikyol Sokak'ta toprak kayması sonucu yaşanan tehlike; Kentsel Dönüşüm Müdürlüğümüzün 8 adet yapıyı yıktırmasıyla, can kaybı yaşanmadan bertaraf edilmiştir.

### 1.7.5 Riskli tespit ettirilip süresi dolan ve maliklerce yıktırılmayan binaların yıktırılma çalışmaları

- 2025 yılına ait riskli tespit ettirilip süresi dolan ve maliklerce yıktırılmayan binaların yıkım işlerinin Belediye aracılığıyla gerçekleştirilmesi gerekmektedir. Bu yapıların yıkımına ilişkin ihale hazırlıkları tamamlanmış, ihale sürecinin başlatılması için onay beklemektedir.

### Hedefe yönelik diğer faaliyetler

- Kentsel dönüşüme yönelik; "Yarısı Bizden" mali destek kampanyasına ait iş ve işlemlerin yürütülmesi için müdürlük bünyesinde masa kurulmuştur. Tüm başvuru vb. işlemler bu masa aracılığıyla yürütülmektedir.

## S.H.1.8 Uygulanabilir planların hazırlanması

### 1.8.1. Plan çalışmaları

- Yerleşik Alanlarda 1296 Hektar Alana İlişkin Planın Hazırlanması:
  - Kemerburgaz Batı Kısımına Ait Uygulama İmar Planı: İstanbul metropolünün kuzey bandı olarak nitelendirilen ekolojik koridorda yer alan Kemerburgaz Bölgesi'nde parçalı gelişen planların ve plan kararlarının bütüncül olarak değerlendirilmesi, doğru bir şekilde yeniden oluşturulması ve planlı bir şekilde gelişimin yönlendirilmesi büyük önem ve gereklilik arz etmektedir. Çalışmaya konu alan, Kemerburgaz yerleşmesinin batı kısmında yer almakta olup, kuzeyde ve güneyde tarihi su kemerleri, doğuda Mithatpaşa Mahallesi, batıda Göktürk Hasdal yolu üzerinde Rezerv Yapı Alanı ilan edilen alanlarla ve güneyde orman alanı ile sınırlı 26 ha'lık bir alanı kapsamaktadır. Bu doğrultuda zaman içerisinde plan dışı veya mevzi planlarla oluşan parçalı gelişmelerin olduğu bu bölgede nüfus yoğunluğu, fonksiyon kararları, ulaşım kararları vb. plan kararlarının bütüncül olarak yeniden değerlendirilmesi gerekliliği ortaya çıkmış bu kapsamda bölgede planlama çalışması yapılması hedeflenmiştir. 11.07.2025 tarihinde Başkanlık Oluru alınarak çalışmalara başlanmış, kurum görüşleri aşaması tamamlanmıştır. Taslak plan çalışması, plan notları ve plan açıklama raporu hazırlanma aşamasındadır.

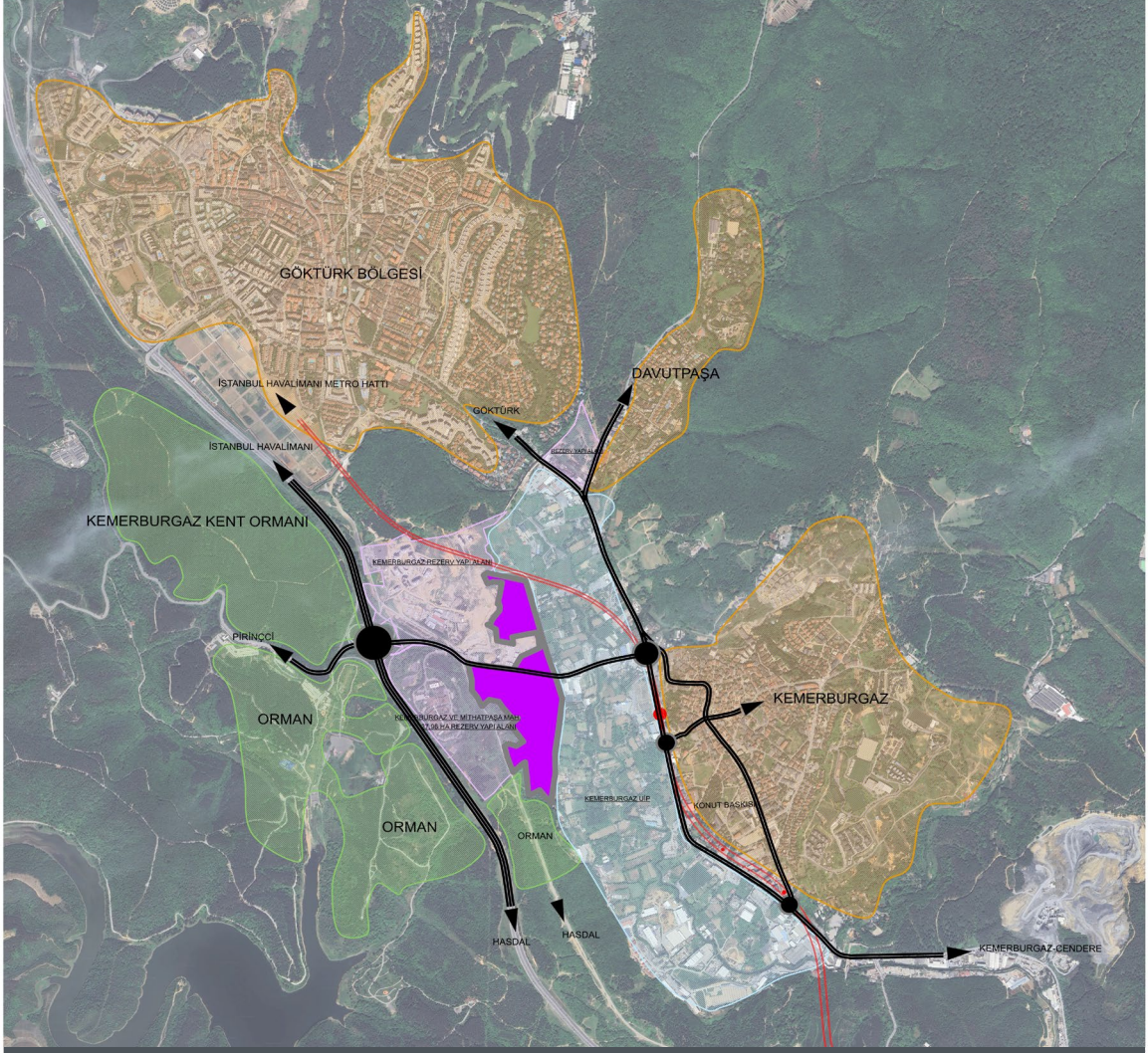

Kemerburgaz Batı Kısımına Ait Uygulama İmar Planı Alanı ( 26 ha)

- Göktürk UIP Teknik Revizyon Çalışmaları: 2003 yılında "Göktürk Uygulama İmar Planı" onaylanmış daha sonra farklı ihtiyaçlar sebepleriyle 23.11.2016 Göktürk Yerleşmesinin Bir Kısımına Ait Uygulama İmar Planı İtirazlarına İlişkin Uygulama İmar Planı Değişikliği, 20.02.2022 bu iki planın entegrasyonuna ilişkin çeşitli plan çalışmalarıyla farklı planlar üretilmiştir. Zamanla planların farklı altlıklar üzerinden hazırlanması nedeniyle entegrasyon sürecinde teknik uyumsuzluklar oluşmuş ve günümüze kadar devam ettiği tespit edilmiştir. Bu kapsamda; "Göktürk Uygulama İmar Planı"nda plan fonksiyon çizgileri, yol genişlikleri ve sembollere ilişkin uyumsuzlukların

giderilmesi, tanımsız kalan alanların revize edilmesi, plan sınırlarının çakışmadığı kesimlerde uygulama imar planı dışında kalan alanların yeniden düzenlenmesi, sayısal plan ile raster pafta arasındaki teknik çizim hatalarından kaynaklanan uygulama sorunlarının Mekansal Planlar Yapım Yönetmeliği'nin çizim ve gösterim tekniğine uygun olarak düzeltilmesi, plan üzerinde not olarak yer alıp teknik nedenlerle işlenemeyen plan değişikliklerinin plana aktarılması ve bazı plan notlarının güncel meri mevzuat doğrultusunda yeniden değerlendirilmesi amacıyla, 06.03.2025 tarihinde Başkanlık Oluru doğrultusunda çalışmalara başlanmıştır.

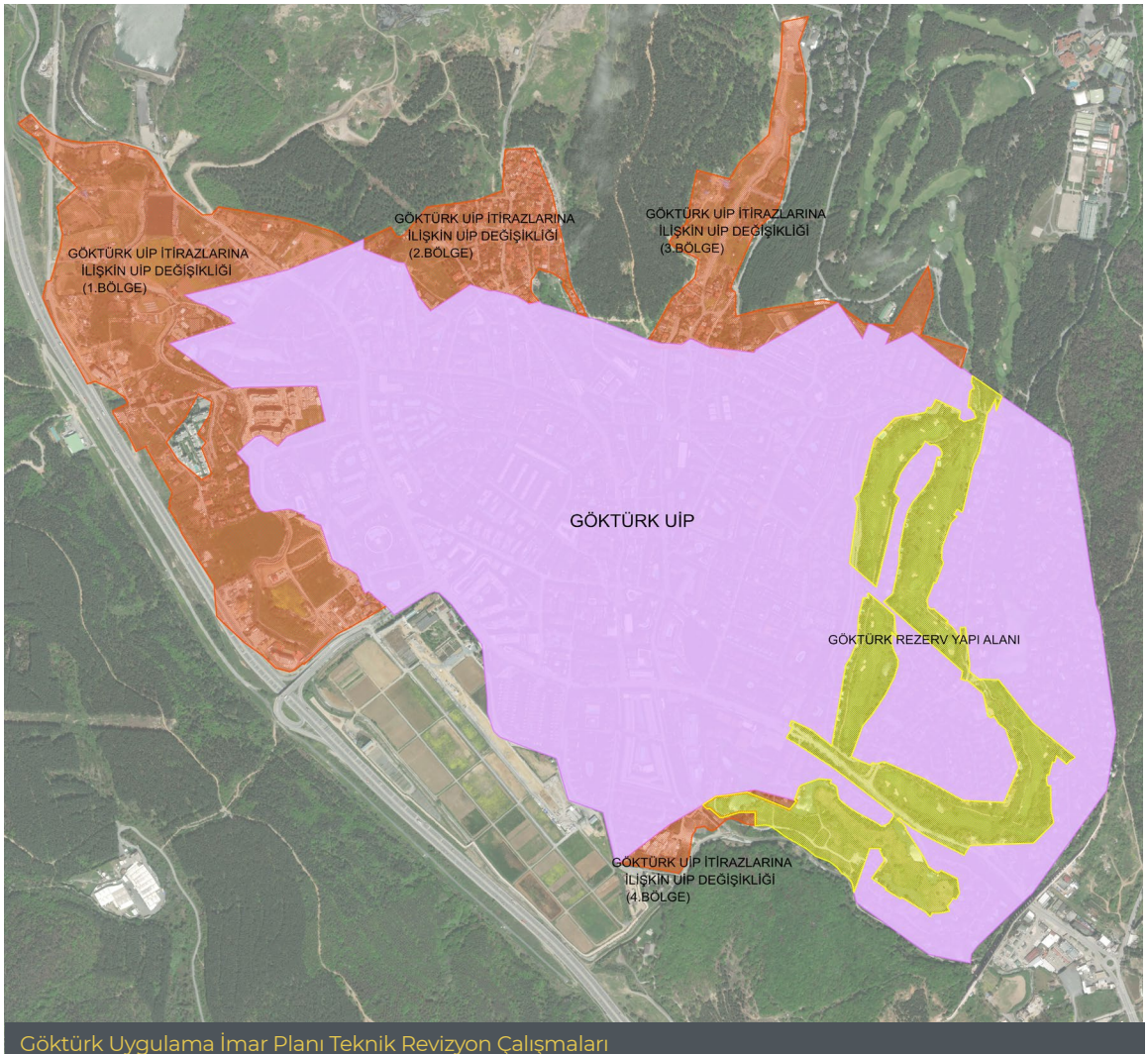

Göktürk Uygulama İmar Planı Teknik Revizyon Çalışmaları

- Alibeyköy Uygulama İmar Planı Plan Notu Değişikliği: Alibeyköy Uygulama İmar Planı Plan Notu Değişikliği ile park ve yeşil alanlara, teşekküle göre yola çıkmalara, çatılara ve saçak parsellerine dair uygulamada yaşanan sorunlar tespit edilerek ihtiyaçları karşılamaya yönelik plan notu revizyonları yapılmıştır. Bu çalışma ile Alibeyköy

Bölgesinde özellikle saçak parsellerde ve riskli yapılarla kentsel dönüşümü kolaylaştırıp, hızlı yol alınmasını sağlayacak formüller geliştirmek, uygulamada yaşanan sorunları ortadan kaldırmak ve kentsel dönüşümü teşvik etmeye yönelik alternatifler sunmak amaçlanmıştır.

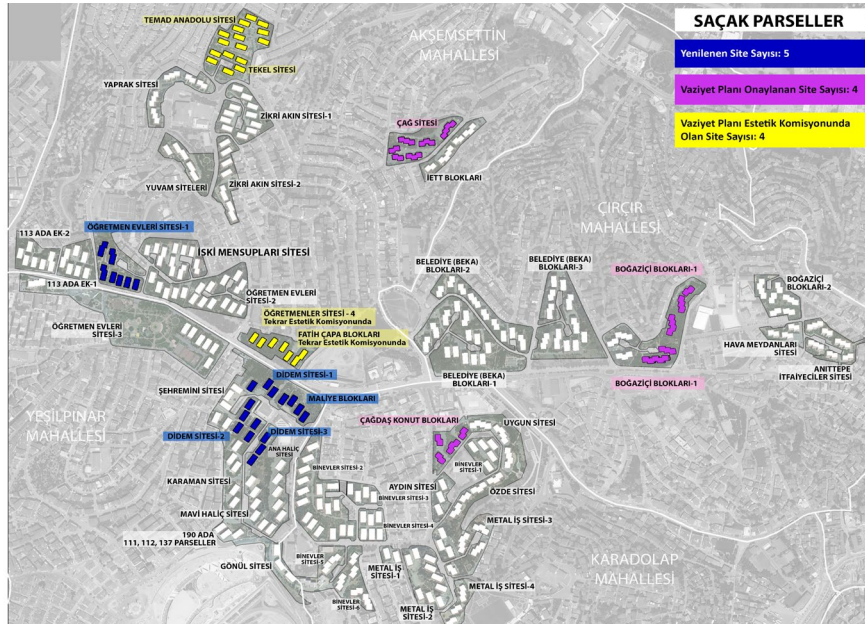

- o Eyüpsultan İlçesi Genel Çatılara İlişkin Plan Notu Değişikliği: İBB tarafından İstanbul genelinde yapılan çatılara ilişkin plan notu değişikliğinin uygulanabilmesi amacıyla 7 adet planda plan notu değişikliği yapılmıştır.
  - 22.09.2011 t.t.'li Eyüp 1. Etap Revizyon Uygulama İmar Planı,
  - 22.07.2011 t.t.'li Eyüp Merkez 2. Etap Revizyon Uygulama İmar Planı,
  - 17.12.2004 t.t.'li Rami Revizyon Uygulama İmar Planı,
- 02.07.1998 t.t.'li Eyüp Uygulama İmar Planı,
- 28.12.2001 t.t.'li Çobançeşme Gecekondu Önleme Bölgesi Revizyon Uygulama İmar Planı,
- 19.06.2003 t.t.'li Göktürk Uygulama İmar Planı,
- 23.11.2016 t.t.'li Göktürk Yerleşmesinin Bir Kısımına Ait Uygulama İmar Planı İtirazlarına İlişkin Uygulama İmar Planı

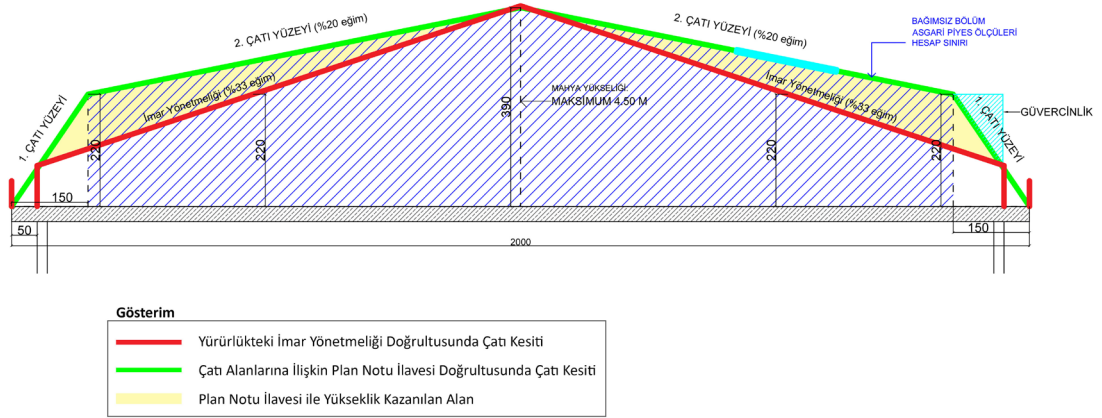

- o Kemerburgaz Mevkii Mithatpaşa ve Mimarsinan Mahalleleri Revizyon Uygulama İmar Planı: Kemerburgaz Bölgesi için İmar Kanunu'nun 18. Madde Uygulaması yapılabilmesi amacıyla hazırlanan 15.07.2023 onay tarihli Kemerburgaz Bölgesi Revizyon Uygulama İmar Planı'nın İSKİ tarafından açılan davalar sonucu iptal edilmesi akabinde, sorunu en hızlı şekilde çözebilmek adına; hem istinaf yoluna başvurulmuş hem de yeniden plan çalışmalarına başlanmıştır. Bölgeye yönelik hazırlanan 1/1000 ölçekli plan hazırlanarak İlçe Meclisi'ne sevk edilmiş, 08.05.2025 tarih ve 2025/64 sayılı Meclis Kararı ile onaylanarak İstanbul Büyükşehir Belediyesi'ne sevk edilmiştir. İBB süreçleri devam ederken istinaf kararıyla plan iptal kararı kalkmış, 15.07.2023 onaylı plan yeniden meriyet kazanmıştır.

- Kemberburgaz Muhtelif Parsellere ve Plan Notuna İlişkin Uygulama İmar Planı Revizyonu: İSKİ tarafından açılan davanın istinafta lehimize sonuçlanması akabinde, İmar Kanunu 18. Madde Uygulaması çalışmaları devam ederken, kurumlar arası koordineli çalışmanın önemi gözetilerek, taleplerin yerine getirilmesi ve uyumsuzluk

konularının ortadan kaldırılması amacıyla plan değişikliği çalışmasına başlanmıştır. İSKİ talepleri yanı sıra, Kurul Kararı ile tescillenen parsellerin plana işlenmesi ve plan notlarının revize edilmesine yönelik olarak plan değişikliği 04.09.2025 tarih ve 2025/99 sayılı Meclis Kararı ile onaylanarak İstanbul Büyükşehir Belediyesi'ne sevk edilmiştir.

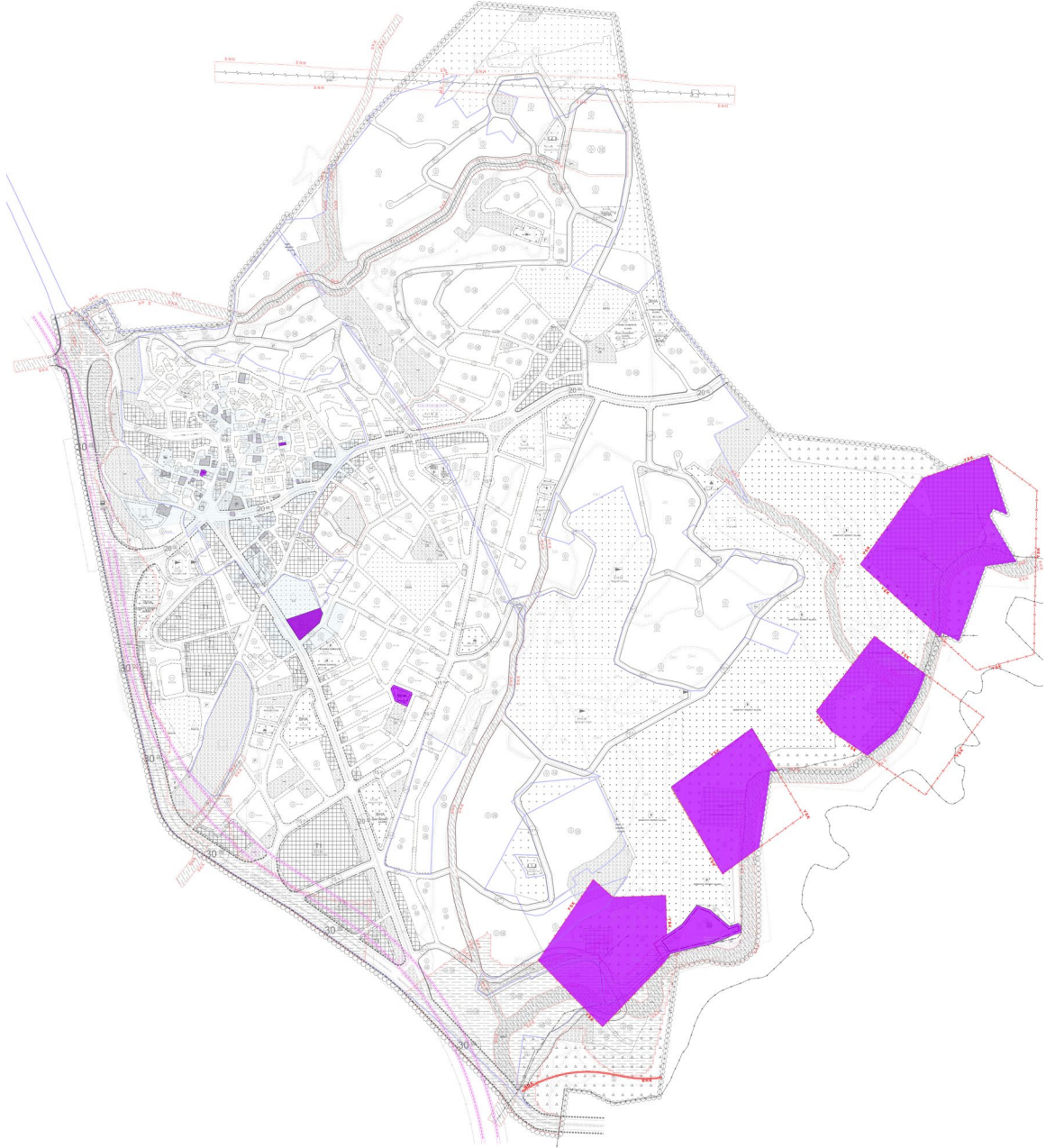

- Eyüpsultan Kentsel Sit Sınırına (330 Hektar) Koruma Amaçlı Uygulama İmar Planı'nın Hazırlanması: Eyüpsultan Kentsel Sit Alanını içeren tarihi merkez bölgesinde 2010 yılında 1/5000 ölçekli "Eyüp Koruma Amaçlı Nazım İmar Planı" onaylanmış, 1/1000 ölçekli planın etaplar halinde yapılması kararlaştırılmış ve 2014 yılında bu planın bir kısmı için "Eyüp 1.Etap Koruma Amaçlı Revizyon Uygulama İmar Planı" hazırlanmıştır. 2010 yılı onaylı 1/5000 ölçekli Eyüp Koruma Amaçlı Revizyon Nazım İmar

Planı kapsamında Eyüpsultan Cami ve Çevresi olarak adlandırılan bölge Kentsel Tasarım Alanı olarak belirlenmiş ancak günümüze kadar bir Kentsel Tasarım projesi yapılmaması nedeniyle uygulamada imar durumu verilmesinde sıkıntılar yaşanmaktadır. 1/5000 ölçekli Eyüp Koruma Amaçlı Revizyon Nazım İmar Planı doğrultusunda sadece 1. Etap Koruma Planı'nın olması ve 2. Etap olarak tanımlanan merkez bölgesinin Koruma Planlarının güncel olmaması, 5 farklı planı ve plan kararlarını içermesi de

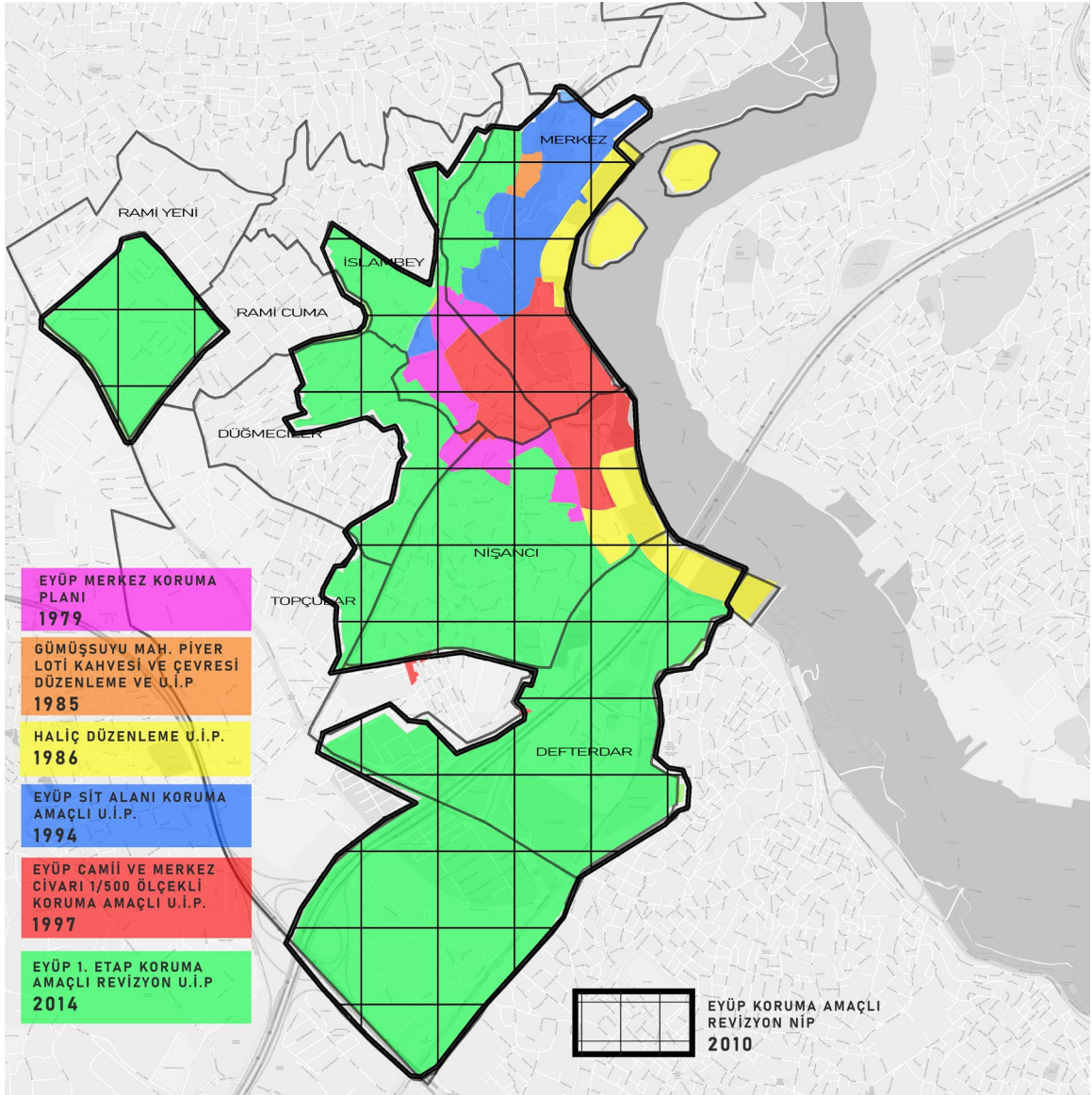

plan bütünlüğü açısından sorunlara neden olmaktadır. Ayrıca Kültür Varlıkları Koruma Yüksek Kurulu'nun Kentsel Sitler Koruma ve Kullanma Koşullarına dair 681 sayılı ilke kararı uyarınca vatandaşların binalarına basit bakım onarım veya yenileme yapacakları zaman uygulamada karşılaştığı adımları azaltan ve daha esnek imkânlar tanıyan kararların planlara ve plan notlarına yansıtılması gerektiğinden Eyüp Koruma Amaçlı Revizyon Uygulama İmar Planı Yapımı işi çalışmalarına 12.10.2020 tarihi itibarıyla başlanılmıştır. 1. Aşama "Plankote Hazırlanması", 2. Aşama "Araştırma ve Değerlendirme Raporlarının Hazırlanması" ve 3. Aşama "1/1000 Ölçekli Koruma Amaçlı Uygulama İmar Planı, Plan Kararları ve Koruma Amaçlı İmar Planının Uygulanmasına Yönelik Hükümlerin Oluşturulması" iş kalemli tamamlanmıştır. Konu 09.06.2022 tarih ve 2022/61 sayılı Eyüpsultan meclis kararı ile uygun görülmüş olup, 06.03.2023 tarihinde İstanbul Büyükşehir Belediyesine sevk edilmiştir. 05.04.2024 tarihinde İBB tara-

findan düzeltme ve kurum görüşlerinin yenilenmesi talep edilmiş olup, 15.01.2025 tarihinde yeniden ilgili kurumlara görüş sorulmuştur. Gelen kurum görüşleri yüklenici firmaya iletilmiş ve genel teknik eksikliklerin giderilmesini de içeren plan revizyonu çalışmaları devam etmektedir.

- Kırsal Alanlarda 503 Hektar Alana İlişkin Planın Hazırlanması: Kırsal karakterli mahallelere (Ağaçlı, Akpınar, Çiftalan, İhsaniye, Odayeri, Işıklar ve Pirinççi) yönelik hazırlanan bütüncül Strateji ve Yol Haritası ile mahallelerin üst ölçekten alt ölçeğe doğru İstanbul metropolü içerisindeki durumu tespit edilmiş, tüm bu çalışmalar kapsamında bölge için hedef ve ilkeler belirlenmiş olup, bu doğrultuda Rezerv Yapı Alanı sınırı dışında kalan Yukarı Ağaçlı, Çiftalan, Odayeri ve Işıklar mahalleleri için plan çalışmalarına altlık oluşturacak kurum görüşleri güncellenmiştir ve plan taslakları üzerinde çalışılmaktadır.

## Hedefe yönelik diğer faaliyetler

- Onaylanan Plan Çalışmaları
  - Sinekli Kemer Koruma Bandının Sınır Revizesine İlişkin Plan Değişikliği
  - 53 Ada 11 ve 12 Parseller ile Bitişindeki Tescil Harici Alanda Bulunan Sağlık Tesisi Alanına İlişkin Plan Değişikliği: Alibeyköy Bölgesi'nin ihtiyaçları doğrultusunda Meydan Projesi yapılması amacıyla fonksiyon değişikliği yapılmıştır.
  - Karadolap Mahallesi 190 Ada Bir Kısım Tescil Harici Alan ve Çırçır Mahallesi 183 Ada 2-3-4-5-6-7 Parseller UIP Değişikliği
  - Göktürk Mahallesi 196 Ada 1 Parsel ile Komşuluğunda Kalan Bir Kısım Tescil Dışı Alanlara İlişkin UIP Değişikliği
  - Alibeyköy 30 Ada 36 Parsele İlişkin Plan Değişikliği
- Devam Eden Plan Çalışmaları
  - Bakanlık ve İBB Süreci Devam Eden Plan Çalışmaları:
    - Yeşilpınar Mahallesi Çiçeksuu Caddesine İlişkin Uygulama İmar Planı Değişikliği
    - Akşemsettin Mahallesi 148 Ada 23 Parsele İlişkin 1/1000 Ölçekli Plan Değişikliği
    - Nişancı Mah. 1022 Ada 1 Parsel Yanı Tescil Harici Alana İlişkin KAUİP Değişikliği
    - Düğmeciler Mahallesi 358 Ada 10 Parsele İlişkin 1/1000 Ölçekli KAUİP Değişikliği
    - Defterdar Mahallesi 106 Ada 3 Parsele İlişkin 1/1000 Ölçekli KAUİP Değişikliği
  - Karar ve Tasarım Süreci Devam Eden Plan Çalışmaları:
    - Göktürk Mah. 142 Ada 11 Ve 143 Ada 1 Parsel-Plan Onama Sınırı Plan Değişikliği
    - Göktürk Mahallesi 720 parsel sayılı taşınmazın fonksiyonun "Sosyal Tesis Alanı" olarak değiştirilmesi için 1/1000 ölçekli uygulama imar planı ve 1/5000 ölçekli nazım imar planı plan değişikliği

## S.H.1.9 Kentsel deęişimin ve gelişimin katılımcı süreçlerle planlanması ve yönetilmesi

### 1.9.1 Yapı kullanma izin belgesi düzenleme çalışmaları

- 2025 yılında Belediyemizde toplam 125 adet yapı kullanma izin belgesi düzenlenmiş olup çalışmalara devam edilmektedir.

### 1.9.2 İmar ve yapı denetim kanunlarına göre ruhsatlı inşaatları denetleme çalışmaları

- İmar ve Yapı Denetim Kanunlarına Göre Ruhsatlı İnşaatları Denetleme Çalışmaları kapsamında devam eden 291 inşaatın denetimi yapılmıştır.

### 1.9.3 3194 sayılı kanununun 32. ve 42. maddesine göre imara aykırı uygulamalara yönelik çalışmalar

- Kaçak yapılarla mücadele faaliyetlerine yönelik 3194 sayılı Kanunu'nun 32. ve 42. maddesine göre 96 adet 1 No'lu Yapı Tatil Tutanağı tanzim edilmiştir.

### 1.9.4 Kaçak yapılarla mücadele faaliyetleri

- Bu faaliyete yönelik çalışmalar 1.9.3 başlığı altında yürütülmüştür.







**TOPLUM  
ODAKLI  
HİZMETLER**

## S.A.2 Dezavantajlı grupları desteklemek ve sosyal dayanıklı toplum oluşturmak

### S.H.2.1 Eyüpsultan ilçesinde ekonomik yoksunluk içerisinde bulunan vatandaşlarımıza aşevi kapsamında destek sunulması

#### 2.1.1 Belediyemiz aşevi kapsamında yapılan sosyal yardım faaliyetleri

- 2025 yılı içerisinde ihtiyaç sahibi 340 aile olmak üzere toplamda 1.500 vatandaşa 547.500 porsiyon 3 çeşit sıcak yemek ve kahvaltılık ikramı yapılmıştır.



- İlçemizde bulunan ihtiyaç sahibi vatandaşlara ve çocuklara yıl boyunca düzenli olarak kek, meyve suyu ve süt desteği verilmiştir.
- Ayda ortalama 12.500 kişilik olmak üzere toplam 150.000 adet cenaze yemeği vatandaşlarımıza dağıtılmıştır.
- İlçemizdeki okullarda Ocak, Şubat, Mart ve Nisan aylarında toplam 55.000 adet bardak çorba dağıtımı yapılmıştır.



- İlçemizdeki devlet hastanesinde hasta yakınlarına Ocak, Şubat, Mart aylarında 50.000 adet çorba ikramı yapılmıştır.
- İlçemizde vatandaş yoğunluğu bulunan ana duraklarda 50.000 adet sıcak çorba ikramı yapılmıştır.



- Ramazan ayında 112.597 adet iftariyelik, 7.755 adet sahur luk kumanya dağıtımı yapılmıştır.
- Ramazan ayında Eyüpsultan meydanında gerçekleştirilen sahur larda 30.000 kişilik çorba dağıtımı yapılmıştır.

- Belediyemize ait 3 adet kütüphanede 120.000 kişilik sıcak çorba ve ekmeğ ikramı yapılmıştır.
- Belediyemize ait çocuk etkinlik merkezlerinde günlük 500'er adet kahvaltı, öğle yemeği ve ikindi yemeği dağıtımı yapılmıştır. Uzun süre kalan çocuklara 4 öğün yemek verilmektedir.
- Aşure ayında ilçemizdeki camilerde ve pazarlarda 19.600 adet aşure dağıtımı gerçekleştirilmiştir.
- Kandillerde Eyüpsultan cami meydanında toplam 10.000 adet etli pilav ve ayran dağıtımı yapılmıştır.
- Kaymakamlıkta çeşitli özel günlerde kokteyl programları yapılmıştır.
- Afet İşleri ve Risk Yönetimi Müdürlüğünün çeşitli programlarına 500 kişilik sıcak yemek desteği sağlanmıştır.
- İlçemizde düzenlenen Mehmet Selim Kiraz (savcılık) turnuvasına 500 kişilik sıcak yemek desteği sağlanmıştır.
- Belediyemiz Ruhsat ve Denetim Müdürlüğünün saha çalışmalarında 6 ay boyunca 5.400 adet sandviç ve içecek ikramı yapılmıştır.
- Çiftalan Kampında bulunan programlara 500 kişilik sıcak yemek desteği verilmiştir.
- EKSM'de düzenlenen ilçemiz musiki derneği programları için 510 adet sandviç ve içecek ikramı yapılmıştır.
- İlçemizdeki toprak kaymasından dolayı otellere yerleştirilen vatandaşlara 400 kişilik sıcak yemek desteği verilmiştir.
- Gençlik ve Spor Hizmetleri Müdürlüğünün düzenlemiş olduğu hakemlik seminerlerine 350 kişilik sıcak yemek, kek ve içecek ikramı yapılmıştır.
- Gençlik ve Spor Hizmetleri Müdürlüğüne bağlı voleybol takımına 3.550 adet sıcak yemek desteği verilmiştir.
- İstanbul'da Nisan ayında yaşanan deprem sonrasında ilçemiz toplanma alanlarında 19.150 adet çorba dağıtımı yapılmıştır.
- Nisan ayında yaşanan deprem sonrasında vatandaşlara dağıtılmak üzere ilçemiz Kızılay'ına 5.500 kişilik çorba verilmiştir.
- Belediyemizin yaptığı konserlerde görev alan personelimize 500 adet etli pilav ve ayran ikramı yapılmıştır.
- Şehitlikte yapılan programlarda 1.000 kişilik etli pilav, ayran ve helva ikramı yapılmıştır.
- Sosyal Hizmetler Müdürlüğünün çeşitli faaliyetlerine 500 kişilik sandviç ve içecek desteği verilmiştir.
- Muhtarlık İşleri Müdürlüğünün faaliyetlerine 200 kişilik ikramlık desteği verilmiştir.

## S.H.2.2 Nikah işlemlerinin gerçekleştirilmesi ve idari işlerin organize edilmesi

### 2.2.1 Nikah Hizmetleri

- 2025 yılı içerisinde 2.626 adet nikah kıyılmıştır.



## S.H.2.3 Ruh sağlığı alanında koruyucu, önleyici ve kapsayıcı hizmetlerin verilmesi

### 2.3.1 Bireylere yönelik psikoterapi hizmetleri ve psikolojik iyi oluşları destekleme faaliyetleri

- Ruh sağlığı hizmetleri, bireylerin psikolojik iyi oluşunu desteklemenin yanı sıra sosyal uyumlarını güçlendiren ve yaşam kalitelerini artıran temel sosyal hizmet alanlarından biridir. 2025 yılı içerisinde koruyucu ve önleyici ruh sağlığı yaklaşımı esas alınarak bireylere yönelik kapsamlı psikoterapi ve danışmanlık hizmetleri sunulmuştur.
- Sunulan hizmetler, bireylerin yaşadıkları psikolojik sorunların erken dönemde ele alınmasını, sosyal risklerin derinleşmeden kontrol altına alınmasını ve bireylerin günlük yaşam işlevselliğinin desteklenmesini amaçlamıştır. Özellikle aile ve çocuk odaklı çalışmalar, kuşaklar arası etkileşimi güçlendiren ve uzun vadeli sosyal iyilik halini destekleyen bir müdahale alanı olarak öne çıkmıştır. Bu kapsamda yıl boyunca;
  - 481 yetişkin bireye 3.683 seans bireysel psikoterapi hizmeti,
  - 143 aile ve çifte 583 seans danışmanlık hizmeti,
  - 438 çocuk, ergen ve bakım verene 2.694 seans psikoterapi desteği,
  - 152 kişiye çevrim içi danışmanlık hizmeti verilmiştir.

### 2.3.2 Sosyal sorun alanlarına ilişkin psiko-eğitim faaliyetleri ile psikososyal açıdan destekleme çalışmaları

- Bireysel müdahalelerin yanı sıra grup temelli psiko-eğitim çalışmaları, toplumsal farkındalığın artırılması ve psikososyal dayanıklılığın güçlendirilmesi açısından önemli bir yer tutmaktadır. Bu doğrultuda yıl boyunca, farklı yaş gruplarına ve ihtiyaç alanlarına yönelik grup odaklı eğitim, atölye ve destek programları yürütülmüştür.
- Bu çalışmalar, katılımcıların duygusal farkındalıklarını artırmayı, stres, kaygı ve yaşamlarında karşılaştıkları zorluklarla baş etme becerilerini geliştirmeyi ve sosyal destek ağlarını güçlendirmeyi hedeflemiştir. Grup ortamında yürütülen çalışmalar, bireylerin yalnız olmadıklarını hissetmelerini sağlayarak sosyal bağların güçlenmesine katkı sunmuştur. Gerçekleştirilen grup odaklı çalışmaları kapsamında;
  - Yetişkinlere yönelik düzenlenen atölye ve grup çalışmalarıyla toplam 250 kişiye,
  - Çocuklara yönelik psiko-eğitim ve grup etkinlikleri aracılığıyla 64 çocuğa ulaşılmıştır.
  - ESADEM bünyesinde 19 eğitim ve 18 atölye olmak üzere toplam 37 çalışma yapılmıştır. Ayrıca çevrimiçi danışmanlıktan 152, eğitim ve atölyelerden 314 kişi yararlanmıştır.



TARİH	ETKİNLİK ADI	KATILIMCI SAYISI
14.02.2025	SEVGİ DİLİ SEMİNERİ	30
03.03.2025	BAĞIMSIZLIKTAN BAĞIMLILIĞA SEMİNERİ	8
07.03.2025	DUYGUSAL YEME VE PSİKOLOJİK ETKİLERİ SEMİNERİ	6
12.03.2025	KENDİ DEĞERİNİ KEŞFET SEMİNERİ	9
25.03.2025	KABULLENME VE HAYATIN KONTROLÜNÜ BIRAK SEMİNERİ	9
17.03.2025	SAĞLIKLI YAŞAMIN ANAHTARI: UYKU SEMİNERİ	10
03.04.2025	ÇABA (ÇOCUK ANNE BABA GELİŞİM ATÖLYESİ - GRUP TERAPİ ATÖLYESİ 13 OTURUM)	16
19.06.2025	KORUYUCU AİLE FARKINDALIK SEMİNERİ	26
09.09.2025	OKULA UYUM SÜRECİNDE EBEVEYN DESTEĞİ SEMİNERİ	5
11.09.2025	DÜŞÜNCELERLE DÖNÜŞÜM ATÖLYESİ	10
15.09.2025	LENFOMA FARKINDALIK GÜNÜ ATÖLYESİ	14
09.10.2025	KIZ NEŞESİ BULUŞMASI: NEŞENİ KORU, DEĞERİNİ KEŞFET	18
10.10.2025	AFET VE ACİL DURUMLARDA PSİKOSOSYAL DESTEK YAKLAŞIMLARI SEMİNERİ	25
09.10.2025	ÇOCUKLAR İÇİN GÜVEN ÇEMBERİ ATÖLYESİ	11
14.11.2025	FARKINDA YE, ŞEKERİ DENGELE ATÖLYESİ	11
14.11.2025	HAYATIN BİLİNMEZ YANI: BELİRSİZLİĞE ALAN AÇMAK	12
15.11.2025	SÖZLÜK DEĞİŞİRSE HİKAYEN DEĞİŞİR GRUP ÇALIŞMASI (GRUP ATÖLYESİ)	18
27.11.2025	NESİLDEN NESİLE GÜÇLÜ YANLARIMIZ: ANNELER İLE PSİKOLOJİK SAĞLAMLIK ATÖLYESİ(GRUP ATÖLYESİ 4 OTURUM )	16
17.12.2025	GÜVENLİ İLİŞKİLER VE SINIRLAR ATÖLYESİ	27
18.12.2025	KAHVE YANI: NARSİST İLİŞKİLER ÜZERİNE SOHBETLER	16
23.12.2025	HAFIZA HARİTASI ATÖLYESİ	11
26.12.2025	İÇSEL DÖNÜŞÜM VE FARKINDALIK SEMİNERİ	6
<b>TOPLAM</b>		<b>314</b>

Tablo 27: Eyüpsultan Belediyesi Aile Danışmanlık Ve Eğitim Merkezi Seminer Ve Atölye Verileri

### 2.3.3 Çocuk ve kadın çalışmaları alanında eğitim ve danışmanlık faaliyetleri

- Kadın çalışmaları kapsamında; kadınların bireysel, sosyal ve ekonomik yaşamda güçlenmelerini desteklemek, toplumsal cinsiyet eşitliği konusunda farkındalık oluşturmak ve kadına yönelik şiddetle mücadelede bilgilendirici ve önleyici çalışmalar yürütmek amacıyla çeşitli eğitim, seminer, atölye ve etkinlikler gerçekleştirilmiştir. Bu çalışmalar, kadınların hak temelli bilgi ve hizmetlere erişimini artırmayı, güvenli iletişim becerileri kazanmalarını ve dayanışma ağlarını güçlendirmeyi hedeflemiştir. Bu program kapsamında yürütülen faaliyetlerde; iletişim ve sınır koyma becerileri, kadın hakları, şiddetle mücadele mekanizmaları, istihdam ve kariyer süreçleri, psikolojik dayanıklılık ve bedensel-sosyal güçlenme temaları ele alınmıştır. Faaliyetler, alanında uzman kişi ve kurumların katkılarıyla, katılımcı odaklı ve etkileşimli yöntemler kullanılarak uygulanmış olup tüm bu çalışmalar sonucunda toplam 1179 kadına eğitim verilmiştir. Yıl boyunca gerçekleştirilen faaliyetler aşağıda yer almaktadır;
  - 20.06.2025 tarihinde 23 katılımcıyla gerçekleşen Güvenli İletişim ve Sınırlarımız eğitimi ile kadınların kişilerara-

sı ilişkilerde sağlıklı iletişim kurma ve sınır belirleme becerilerinin geliştirilmesi amaçlanmıştır.

- Gelincik Projesi sunumu, 24.11.2025 tarihinde Türkiye Barolar Birliği ve Türkiye Belediyeler Birliği iş birliğiyle 25 katılımcı ile gerçekleştirilmiş; kadına yönelik şiddetle mücadelede hukuki destek mekanizmalarına ilişkin bilgilendirme yapılmıştır.
- Kadına Yönelik Şiddetle Mücadelede Yaklaşım ve Destek Mekanizmaları semineri, 25.11.2025 tarihinde 54 katılımcıyla düzenlenerek şiddet türleri ve başvuru yolları konusunda farkındalık oluşturulmuştur.
- 25.11.2025 tarihinde 30 katılımcıyla gerçekleşen Kariyer ve İstihdam Süreçlerinde Kadın Hakları Paneli ile kadınların çalışma yaşamındaki hakları ve karşılaşılabilecekleri sorunlar ele alınmıştır.
- KİHEP (Kadının İnsan Hakları Eğitim Programı), 26.11.2025 tarihinde 12 katılımcı ile yürütülerek kadınların insan hakları konusunda güçlenmeleri hedeflenmiştir.
- Kadına Yönelik Şiddete Karşı Mücadele Günü kapsamında 26.11.2025 tarihinde 18 katılımcıyla düzenlenen Kadın Saygı Çemberi Oluşturma Atölyesi, kadınlar arasında dayanışma ve güçlenme duygusunu pekiştirmeyi amaçlamıştır.
- 25 Kasım Kadına Yönelik Şiddete Karşı Uluslararası Mücadele Günü temalı Duvar Boyama Etkinliği, 24.11.2025 tarihinde 100 katılımcı ile farkındalık artırıcı bir sosyal sanat çalışması olarak Osmanlı Park içerisinde gerçekleştirilmiştir.
- 27.11.2025 tarihinde 20 katılımcı ile gerçekleşen Nesilden Nesile Güçlü Yanlarımız: Anneler ile Psikolojik Sağlık Atölyesi, annelerin psikolojik dayanıklılıklarını güçlendirmeye yönelik olarak planlanmıştır.
- Kadın Yazarlar ile Şiddet Üzerine Söyleşi, 02.12.2025 tarihinde 65 katılımcıyla gerçekleştirilmiş olup şiddet olgusuna kültürel ve toplumsal bir perspektiften yaklaşmıştır.
- 03.12.2025 tarihinde 800 katılımcıyla gerçekleşen Birlikte Güçleniyoruz: Kadın Zumba Festivali, kadınların be-

densel ve sosyal güçlenmesini destekleyen bir etkinlik olarak düzenlenmiştir.



- Hayır Diyebilmek – Flört Şiddeti Semineri, 04.12.2025 tarihinde 32 katılımcıyla gerçekleştirilmiş olup özellikle genç kadınlara yönelik flört şiddeti konusunda bilinçlendirme yapılmıştır.
- Manevi Destek Buluşmaları Programı; aile bireylerinin manevi gelişimini desteklemek, değer temelli bir bakış açısı kazandırmak ve aile içi ilişkileri güçlendirmek amacıyla planlanan eğitim, kültür ve farkındalık odaklı çalışmaları kapsamakta olup katılımcıların aktif katılımını esas alan ve tasavvufi perspektiften yürütülen etkileşimli faaliyetlerden oluşmaktadır. Bu kapsamda gerçekleştirilen atölye ve etkinlikler, katılımcıların değerler, kültürel farkındalık ve manevi gelişim alanlarında desteklenmesini amaçlamaktadır. Yıl boyunca aşağıda yer alan 5 farklı program gerçekleştirilmiş olup programlara toplam 121 kişi katılım sağlamıştır.

TARİH	PROGRAM ADI	KATILIMCI SAYISI
20.03.2025	AFİFE HATUN AİLE AKADEMİSİ KURSİYER İFTARI VE FASIL	22
22.04.2025	4-6 YAŞ SATRANÇ LANSMANI (EBEVEYN-ÇOCUK)	77
24.06.2025	SESSİZ TANIKLAR 'TAŞLARDA SAKLI DEĞERLER'	6
10.07.2025	SESSİZ TANIKLAR: TAŞLARDA SAKLI DEĞERLER	6
4.12.2025	MEZAR TAŞLARINI TANIMA ATÖLYESİ	10
<b>TOPLAM</b>		<b>121</b>

Tablo 28: Afife Hatun Aile Akademisi Program Verileri

- Manevi Destek Buluşmaları kapsamında düzenlenen geziler; inanç, kültür ve tarih açısından önem taşıyan mekânlara yönelik olarak planlanmış, bu faaliyetlerle katılımcıların kültürel hafızalarının güçlendiril-

mesi hedeflenmiştir. Yıl içerisinde aşağıda listelenen 13 ayrı gezi gerçekleştirilmiş olup bu gezilere toplam 227 kişi katılım sağlamıştır.



TARİH	GEZİ ADI	KATILIMCI SAYISI
13.03.2025	KENT BELLEDİĞİNDEKİ İZLER: KADİM ROTA	15
27.03.2025	AİLE AKADEMİSİ KADİM ROTA GEZİSİ	15
08.05.2025	KENT BELLEDİĞİNDEKİ İZLER: KADİM ROTA	14
17.06.2025	KENT BELLEDİĞİNDEKİ İZLER: KADİM ROTA	7
20.06.2025	DOĞADA ŞÜKÜR ATÖLYESİ	12
25.06.2025	KENT BELLEDİĞİNDEKİ İZLER: KADİM ROTA	7
18.07.2025	DOĞADA ŞÜKÜR ATÖLYESİ	13
18.09.2025	KENT BELLEDİĞİNDEKİ İZLER: KADİM ROTA	20
16.10.2025	KENT BELLEDİĞİNDEKİ İZLER: KADİM ROTA	8
6.11.2025	KENT BELLEDİĞİNDEKİ İZLER: KADİM ROTA	24
18.12.2025	BÜYÜK ÇAMLICA CAMİİ VE İSLAM MEDENİYETLERİ MÜZESİ	32
11.12.2025	MEVLANA'NIN İZİNDE: GALATA MEVLEVİHANESİ ZİYARETİ	28
20.11.2025	BÜYÜK ÇAMLICA CAMİİ VE İSLAM MEDENİYETLERİ MÜZESİ	32
<b>TOPLAM</b>		<b>227</b>

Tablo 29: Afife Hatun Aile Akademisi Gezi Verileri

- Kurslar; katılımcıların bilgi ve uygulama düzeylerini artırmaya yönelik olarak düzenli, aşamalı ve süreklilik esasına dayalı şekilde yürütülmüştür. Yüz yüze ve çevrim

içi olmak üzere aşağıda listelenen 22 farklı kurs açılmış olup bu kurslara toplam 291 katılımcı katılım sağlamıştır.

TARİH	KURS ADI	KATILIMCI SAYISI
05.02.2025	TEMEL DİNİ BİLGİLER/YÜZ YÜZE	15
03.02.2025	ESMA'UL HÜSNA/YÜZ YÜZE	18
02.02.2025	KUR'AN-I KERİM 2. SEVİYE/YÜZ YÜZE	9
04.02.2025	TEMEL DİNİ BİLGİLER/ONLİNE	9
10.02.2025	NAMAZ SURELERİNİN ANLAM VE MESAJLARI/ONLINE	12
04.02.2025	ESMA'UL HÜSNA/ONLINE	19
07.02.2025	KUR'AN-I KERİM 1. SEVİYE/YÜZ YÜZE	10
02.02.2025	KUR'AN-I KERİM 1. SEVİYE/ONLINE	7
18.02.2025	NAMAZ SURELERİNİN ANLAM VE MESAJLARI/YÜZ YÜZE	7
03.02.2025	KUR'AN-I KERİM 2. SEVİYE/ONLINE	11
01.03.2025	MUKABELE PROGRAMI	15
12.04.2025	SATRANÇ KURSU	12
26.06.2025	HAYAT KLAVUZU: YAŞAMA DOKUNAN SURELER VE ÖĞÜTLER	6
30.06.2025	KAHVE EŞLİĞİNDE GÜNCEL KONULAR DİJİTAL DÜNYADA ŞÜKÜR PRATİKLERİ	4
02.07.2025	HAYATIN İNCELİKLERİ: MODERN ZARAFET OKULU İLETİŞİMDE ZARAFET	6
08.07.2025	GEÇMİŞTEN İLHAMLA: KÜLTÜREL HAFIZA VE YAŞAYAN GELENEKLER	7
27.10.2025	KURAN-I KERİM 1. SEVİYE	20
28.10.2025	KURAN-I KERİM 2. SEVİYE	25
27.10.2025	ESMA-ÜL HÜSNA	19
31.10.2025	MODERN ZARAFET: HAYATA ZARİF DOKUNUŞLAR	15
04.11.2025	KURAN-I KERİMDE BULUNAN KISA SURELERİ ANLAMA	26
12.12.2025	DOĞRU BİLİNEREN YANLIŞLAR	19
<b>TOPLAM</b>		<b>291</b>

Tablo 30: Afife Hatun Aile Akademisi Kurs Verileri

- Manevi Destek Buluşmaları kapsamında gerçekleştirilen bu seminerler, manevi ve kültürel konuların ele alındığı bilgilendirici ve farkındalık artırıcı buluşmalardır. Manevi, kültürel ve aile yapısını destekleyici konuların ele alındığı farkındalık artırıcı faaliyetler olarak 21 seminer ve söyleşi dü-

zenlenmiş olup bu faaliyetlere toplam 211 katılımcı katılım sağlamıştır. Bu seminerler arasında dini gün ve gecelere yönelik programlar, aile ve değerler temalı söyleşiler ile motivasyon ve farkındalık buluşmaları yer almıştır.

TARİH	SEMİNER ADI	KATILIMCI SAYISI
27.01.2025	MİRAC KANDİLİ PROGRAMI	17
13.02.2025	BERAT KANDİLİ PROGRAMI	7
04.03.2025	İFTAR SONRASI MUHABBETLERİ	2
04.03.2025	ESMA'ÜL HÜSNA'LAR İLE TEFEKKÜR ATÖLYESİ (RAMAZAN AYI)	2
05.03.2025	RAMAZAN'DA ORUÇ VE YARDIMLAŞMA	15
07.03.2025	RAMAZAN'DA SABIR VE ŞÜKÜR ÜZERİNE SOHBETLER	9
12.03.2025	RAMAZAN SOHBETLERİ TASARRUF VE ŞÜKÜR	17
14.03.2025	ZİKİR VE DUANIN ÖNEMİ SÖYLEŞİSİ	3
26.03.2025	MUKABELE KATILIMCILARI KADİR GECESİ PROGRAMI	30
30.05.2025	İSLAM'DA KURBAN İBADETİ VE DAYANIŞMA	4
16.06.2025	İHTİYAÇ VE İSTEKLER ARASINDA KALAN AİLE KURUMU SÖYLEŞİSİ	5
26.06.2025	HİCRİ YILBAŞI "BİR YOLCULUKTAN FAZLASI"	10
03.07.2025	MUHARREM AYI VE AŞURE GÜNÜ SÖYLEŞİSİ	3
07.07.2025	AİLE OLMAK: AYNI ÇATI ALTINDA ORTAK DEĞERLER SÖYLEŞİSİ	3
03.09.2025	MEVLİD KANDİLİ	8
12.09.2025	UMUT VE MOTİVASYON	13
10.10.2025	BİR KIZ ÇOCUĞU YETİŞİR BİR TOPLUM DEĞİŞİR	5
14.11.2025	UMUTLA YEŞEREN MOTİVASYONLA GÜÇLENEN HAYATLAR	11
10.12.2025	MEVLANA'YI ANMA VE ÖĞRETİ PROGRAMI	12
12.12.2025	SOFRALARDA ZARAFET	4
25.12.2025	REGAİB KANDİLİ	31
<b>TOPLAM</b>		<b>211</b>

Tablo 31: Afife Hatun Aile Akademisi Seminer Verileri

- Çift ve Aile Yaşamı Gelişim Programı; aile uyumu, sağlıklı iletişim, çatışma çözme becerileri, duygusal yakınlık ve evlilik ilişkilerinin güçlendirilmesine yöne-

lik eğitim faaliyetlerinden oluşmaktadır. Program kapsamında aşağıda listelenen 5 seminer gerçekleştirilmiş ve bu seminerlerle toplam 61 kişi katılım sağlamıştır.



TARİH	SEMİNER ADI	KATILIMCI SAYISI
08.03.2025	ŞİDDETSİZ İLETİŞİM VE MANEVİYAT SEMİNERİ	1
22.04.2025	BİLİNÇLİ EVLİLİĞİN TEMELLERİ	11
23.10.2025	EŞLER ARASI ETKİLİ İLETİŞİM YÖNTEMLERİ	16
27.12.2025	EVLİLİKTE YAŞANAN SORUNLAR VE BAŞA ÇIKMA YOLLARI	22
24.12.2025	EVLİLİKTE DUYGUSAL UYUM VE BİRLİKTELİĞİ GÜÇLENDİRME SEMİNERİ	11
<b>TOPLAM</b>		<b>61</b>

Tablo 32 : Afife Hatun Aile Akademisi Çift Ve Aile Yaşamı Gelişimi Verileri

- Toplamda 66 adet seminer, gezi, atölye, kurs ve program yapılarak 380 tekil kişiye

olmak üzere 911 kez hizmet verilmiştir.

### Hedefe yönelik diğer faaliyetler

- Yenidoğan Paketi Desteği: Yeni doğum yapan 902 haneye, temel bebek ihtiyaçlarını

içeren yenidoğan paketi verilmiştir.

## S.H.2.4 Koruyucu, önleyici ve tedavi edici sağlık hizmetlerinin geliştirilerek erişilebilir, kapsayıcı ve etkin hale getirilmesi

- Bu hedef kapsamında; toplum sağlığını korumaya yönelik önleyici uygulamaların güçlendirilmesi, sağlık hizmetlerine erişimin artırılması ve bireylerin ihtiyaç duydukları sağlık desteklerine etkin şekilde ulaşabilmelerinin sağlanması amacıyla

faaliyetler planlanmış ve uygulanmıştır. Bu faaliyetler, dezavantajlı gruplar başta olmak üzere ilçe genelindeki tüm vatandaşları kapsamayı hedefleyen bütüncül bir yaklaşımla yürütülmüştür.

### 2.4.1 Sağlık hizmetlerinin (koruyucu, önleyici, bilgilendirici ve tedavi edici) erişiminin artırılmasına yönelik çalışmalar

- Sağlık hizmetlerine erişimin artırılması kapsamında, bireylerin günlük yaşamlarını kolaylaştıran, sağlık kuruluşlarına ulaşım ve temel sağlık desteklerini içeren çeşitli hizmetler sunulmuştur. Bu hizmetler, özellikle yaşlı, engelli ve kronik hastalığı bulunan bireylerin sağlık sistemine erişiminde önemli bir destek mekanizması oluştur-

muştur. Bu kapsamda sunulan hizmetler ve yararlanan kişi sayıları aşağıda yer almaktadır.

- 2025 yılı içerisinde ilgili birim tarafından 10 adet sağlık taraması programı, 23 adet halk sağlığı alanında eğitim düzenlemiştir.



VERİLEN SAĞLIK HİZMETİ	FAYDALANAN TEKİL KİŞİ SAYISI
HASTA NAKİL HİZMETİ	3.283
POLİKLİNİK HİZMETLERİ	2.489
CENAZE EVRAK İŞLEMLERİ	28
HEMŞİRELİK HİZMETLERİ	1.292
EVDE SAĞLIK HİZMETLERİ	592
EVDE FİZİK TEDAVİ HİZMETLERİ	477
BESLENME DANIŞMANLIĞI HİZMETLERİ	5.725
DIYALİZ NAKİL SERVİSİ HİZMETLERİ	856
<b>TOPLAM</b>	<b>14.742</b>

Tablo 33.: Verilen Sağlık Hizmetlerinden Faydalanan Kişi Sayısı

## 2.4.2 Bağımlı olan ve bağımlılık riski altında olan çocuk, genç ve yetişkin bireylere ve ailelerine yönelik sosyal hizmet modelleri geliştirilmesi çalışmaları

- Bağımlılıkla Mücadele Birimi kurulmuştur.
- Bağımlılıkla mücadeleye yönelik yürütülen çalışmalar; bağımlı bireylerin tedavi süreçlerine erişimini kolaylaştırmayı, bağımlılık riski altındaki gruplara yönelik önleyici çalışmalar yürütmeyi ve bireylerin sosyal uyumlarını desteklemeyi amaçlamaktadır. Bu doğrultuda hem mevcut ihtiyaçlara yönelik uygulamalar hayata geçirilmiş hem de orta vadeli planlamalar yapılmıştır. Yıl boyunca yürütülen çalışmalar aşağıda detaylandırılmıştır.
  - Sosyal sorumluluk ve sosyal uyum çalışmaları çerçevesinde, engelli bireylerin yaşam kalitesini artırmaya yönelik olarak Bağımsızlık Köyü içerisinde Tekerlekli Sandalye Atölyesi kurulmuştur. Bu atölye aracılığıyla hem üretim sürecine katılım teşvik edilmiş hem de toplumsal dayanışma desteklenmiştir.
  - İstanbul Büyükşehir Belediyesi tarafından hayata geçirilmesi planlanan SUDEM (Sağlıklı Uyum Destek Merkezi) kapsamında, ilçede bağımlılık sorunu yaşayan bireylerin tedaviye erişim süreçlerinin desteklenmesi ve sosyal uyum çalışmalarının, kurumumuz personelinin katkılarıyla yürütülmesine yönelik planlama çalışmaları devam etmektedir.
    - İlçe Milli Eğitim Müdürlüğü'ne bağlı okullarda, çocuklar ve gençler arasında yaygınlaşan teknoloji ve oyun bağımlılığına yönelik farkındalık oluşturmak amacıyla bilgilendirme ve eğitim programlarının düzenlenmesi planlanmakta olup bu eğitimler ile erken yaşta bilinçlendirme sağlanarak önleyici müdahale mekanizmalarının güçlendirilmesi hedeflenmektedir.
    - Sosyal Rehabilitasyon hizmetleri kapsamında bağımlılık ile mücadele eden bireylere yönelik bireysel danışmanlık ve grup terapisi ayrıca atölye çalışmaları T.C. Adalet Bakanlığı, Denetimli Serbestlik Müdürlüğüyle yapılan protokol kapsamında Bağımsızlık Köyü bünyesinde yürütülmektedir. 1335 bireye ilgili hizmet Bağımsızlık Köyü'nde sunulmuştur.



## S.H.2.5 Eyüpsultan ilçesinde yaşayan ve haklarında yapılacak sosyal inceleme neticesinde ihtiyaç sahibi olduğu tespit edilen vatandaşlara yönelik sunulacak sosyal hizmet modelleriyle sosyoekonomik destek sağlamak ve vatandaşların yaşam standartlarının yükseltilmesine katkı sunulması

### 2.5.1 Sosyal yardım amaçlı sosyal hizmet uygulamaları

- Ekonomik, sosyal ve sağlık açısından dezavantajlı durumda bulunan birey ve ailelerin temel ihtiyaçlarının karşılanması, yaşam koşullarının iyileştirilmesi ve sosyal hayata katılımlarının desteklenmesi amacıyla çok yönlü yardım ve destek faaliyetleri yürütülmüştür. İhtiyaç temelli değerlendirmeler yapılarak sosyal yardımların adil, etkin ve sürdürülebilir bir şekilde sunulması hedeflenmiştir. Bu kapsamda gerçekleştirilen sosyal yardım ve destek uygulamaları aşağıda yer almaktadır.
- İlçemizde yaşayan dezavantajlı bireylerin tespitine yönelik geniş kapsamlı alan taramaları ve sosyal inceleme çalışmaları neticesinde Sosyal İnceleme Raporları düzenlenerek ihtiyaç sahibi hanelere ulaşılmıştır. Kişi ve aile bazlı ihtiyaç türleri ve dereceleri belirlenmiş; sosyal hizmet ve yardım programları bu analizler doğrultusunda daha etkin, planlı ve adil şekilde kurgulanmıştır. Veriler düzenli olarak güncellenmiş, sahadaki değişimler izlenerek raporlanmıştır. Böylece kaynakların etkin kullanımı ve gerçek ihtiyaç sahiplerine doğrudan ulaşılması sağlanmıştır. Bu kapsamda 3.744 haneye sosyal inceleme yapılmış olup sosyal inceleme sonucunda ihtiyaçlar belirlenmiştir.
- 2025 yılında sosyal yardımlardan incinebilir gruplara yönelik 3.705 kişi faydalanmış olup 10 haneye nakdi destekte bulunulmuştur.
  - Gıda Yardımı: Temel beslenme ihtiyaçlarının karşılanmasına yönelik düzenli ve dönemsel gıda destekleri sağlanmıştır.
  - Giyim ve Eşya Yardımları: Mevsimsel ihtiyaçlar ve hane bazlı talepler doğrultusunda giyim ve ev eşyası destekleri sunulmuştur.
  - Sıcak Yemek Hizmeti: Yemek yapma imkânı bulunmayan, yaşlı, engelli ve bakıma muhtaç bireylere yönelik sıcak yemek desteği sağlanmıştır.
  - Elektronik Kart Desteği: Bireylerin kendi ihtiyaçlarını önceliklendirebilmelerine imkân tanıyan elektronik kart uygulaması hayata geçirilmiştir.
  - Kırtasiye Desteği: Eğitim çağındaki çocukların eğitim hayatlarının desteklenmesi amacıyla kırtasiye yardımları yapılmıştır.
  - Glutensiz (Çölyak) Gıda Paketi Desteği: Çölyak hastalığı bulunan bireylerin özel beslenme ihtiyaçlarına yönelik glutensiz gıda paketleri sunulmuştur.
  - Abonman Desteği: Eğitim ve istihdam süreçlerine katılımı desteklemek amacıyla ulaşım abonman desteği sağlanmıştır.
- Sosyal yardımların ihtiyaç sahiplerine etkin ve doğru şekilde ulaştırılmasını sağlamak amacıyla; sosyal hizmetlere erişimin artırılmasına yönelik bilgilendirme ve yönlendirme çalışmaları yürütülmüş, saha tespit faaliyetleri güçlendirilmiş ve ilgili kamu kurumları, sivil toplum kuruluşları ve diğer paydaşlarla iş birliği geliştirilmiştir. Bu çalışmalar sayesinde sosyal yardım süreçlerinde koordinasyon artırılmış, başvuru ve değerlendirme mekanizmalarının etkinliği güçlendirilmiştir.

SOSYAL YARDIM AMAÇLI SOSYAL HİZMET UYGULAMALARI	ADET
SOSYOEKONOMİK DESTEK TALEBİNDE BULUNAN HANE SAYISI	4.502
MESLEK ELEMANLARI TARAFINDAN HAZIRLANAN SOSYAL İNCELEME RAPORU SAYISI	3.744
İNCİNEBİLİR GRUPLARA YÖNELİK YAPILACAK SOSYAL YARDIMLARDAN FAYDALANAN KİŞİ SAYISI	3.705
SOSYOEKONOMİK YARDIM AMACIYLA ELEKTRONİK KART HİZMETİNDEN FAYDALANAN KİŞİ SAYISI	3.436
GIDA DESTEK PAKETİ ALAN HANE SAYISI	3.598
DAĞITILAN GIDA DESTEK PAKETİ SAYISI	9.466
GİYİM DESTEĞİ OLARAK VERİLEN ÜRÜN SAYISI	11.400
EŞYA DESTEĞİ VERİLEN HANE SAYISI	348
SICAK YEMEK HİZMETİ VERİLEN İHTİYAÇ SAHİBİ HANE SAYISI	269
KIRTASIYE DESTEĞİ VERİLEN ÖĞRENCİ SAYISI	1.326
GLUTENSİZ (ÇÖLYAK) GIDA DESTEK PAKETİ SAĞLANAN HANE SAYISI	165
DAĞITILAN GLUTENSİZ (ÇÖLYAK) GIDA DESTEK PAKETİ SAYISI	613
ÖĞRENCİLERE YÖNELİK YAPILACAK SOSYAL YARDIMLARDAN FAYDALANAN KİŞİ SAYISI - ABONMAN DESTEĞİ	1.247
KAVURMA DESTEĞİ SAĞLANAN HANE SAYISI	1.504
KAVURMA DESTEĞİNDEN FAYDALANAN KİŞİ SAYISI	2.401

Tablo 34: 2025 Yılı Sosyal Yardım Amaçlı Sosyal Hizmet Uygulamaları

## S.H.2.6 Toplum temelli sosyal hizmet yaklaşımıyla ihtiyaçlar doğrultusunda mevcut kapasite ve hizmet kalitesinin yükseltilmesi ve yeni hizmet alanlarının oluşturulması

### 2.6.1. Engelli bireyler ve ailelerine yönelik faaliyetler

- Engelsiz Yaşam Merkezi (EYM): Eyüpsultan ilçesinde ikamet eden, 15 yaşını doldurmuş ve T.C. Sağlık Bakanlığı tarafından verilen engelli raporuna göre en az %40 oranında zihinsel veya bedensel engeli bulunan bireylere yönelik hizmet sunan bir merkezdir. Merkezin temel amacı; zihinsel ve fiziksel performansı yaşlılarına göre geride olan bireylerin, kendi kendine yetebilen, toplumsal yaşama uyum sağlayabilen ve üretken bireyler olarak yaşamlarını sürdürebilmelerine katkı sağlamaktır. Bu doğrultuda EYM bünyesinde; bireylerin gelişim alanlarını destekleyen eğitsel, mesleki, sosyal ve rehabilite edici çalışmalar yürütülmekte; aynı zamanda düzenlenen etkinlikler aracılığıyla farklı sosyal ortamları deneyimlemeleri ve kendilerini ifade etmeleri teşvik edilmektedir. Engelsiz Yaşam Merkezi'nde 119 kayıtlı öğrenci bulunmaktadır.
- Mesleki Atölyeler: Engelli bireylerin el becerilerini, üretkenliklerini ve sosyal uyumlarını geliştirmeye yönelik seramik, spor ve dans, bahçivanlık, dikiş ve boyama, takı tasarımı, sosyal uyum, ritim ve perküsyon, ahşap şekillendirme, geri dönüşüm, makrome ve servis komisi (Mutlu Kafe) atölye çalışmaları yürütülmüştür.
- E-KPSS Hazırlık Eğitimleri: Engelli bireylerin kamu istihdamına katılımlarını desteklemek amacıyla E-KPSS kapsamında Türkçe, Matematik ve Tarih dersleri verilmiştir.
- Bireysel Eğitim ve Rehabilitasyon Hizmetleri: Bireysel gelişim ihtiyaçları doğrultusunda duyu bütünleme ile dil ve konuşma terapi seansları yürütülmüştür.
- Dil ve Konuşma Terapisi: İlçemizde ikamet eden 2-10 yaş aralığındaki dil ve konuşma bozukluğu yaşayan çocuklar engel raporu gözetilmeksizin değerlendirilmeye alınır ve öğretmen tarafından uygun görüldüğü takdirde seanslara başlanır. Her bir çocuk haftada bir gün 40 dakikalık seanslarla toplamda 12 seans eğitim almaktadır. 2025 yılında toplam 115 farklı öğrenciye eğitim verilmiştir.

- Duyu Bütünleme Terapisi: İlçemizde ikamet eden 0-10 yaş aralığındaki çocuklar RAM (Rehberlik ve Araştırma Merkezi) raporu ile başvuru yapabilmektedir. Başvu-

rusu kabul edilen her bir çocuk haftada bir gün 40 dakikalık seanslarla toplamda 12 seans eğitim almaktadır. 2025 yılında toplam 78 farklı öğrenciye eğitim verilmiştir.

ATÖLYE BAZLI FAALİYETLER	KATILIMCI SAYISI
KÜREK ÇEKME SİMİLASYONU VE TESİS TANITIMI(GÖRME ENGELLİLER HAFTASI)	8 KİŞİ
GÖRME ENGELLİLERE YÖNELİK NEFES TERAPİSİ ETKİNLİĞİ	30 KİŞİ
ENGELLİLER İFTAR YEMEĞİ	400 KİŞİ
FİDAN DİKME ETKİNLİĞİ (OTİZM FARKINDALIK GÜNÜ)	30 KİŞİ
OTİZM FARKINDALIK YÜRÜYÜŞÜ VE MAVİ BALON UÇURMA ETKİNLİĞİ	50 KİŞİ
TOHUM OTİZM VAKFI KATKILARIYLA BİLGİLENDİRİCİ EĞİTİM	40 KİŞİ
ANNE - ÇOCUK KATILIMLI SERAMİK, TAKI VE BEZ ÇANTA BOYAMA ATÖLYELERİ	120 KİŞİ
TEMSİLİ ASKERLİK KİNA EĞLENCESİ	60 KİŞİ
GÖRME ENGELLİLERE YÖNELİK MUTFAK ATÖLYESİ	8 KİŞİ
YÜZME DERSLERİNİN BAŞLATILMASI	12 KİŞİ
BOCCIA SPOR ETKİNLİĞİ	10 KİŞİ
ENGELLİ HAKLARI BİLGİLENDİRME SEMİNERİ	25 KİŞİ
SPINNING ETKİNLİĞİ	19 KİŞİ
DUYU BÜTÜNLEME VE DİL - KONUŞMA ÖĞRENCİLERİ İÇİN AT BİNİCİLİĞİ	15 ÇOCUK
KANO VE KÜREK SPORLARI ŞENLİĞİ	15 KİŞİ
BİR GÜNLÜK TEMSİLİ ASKERLİK TÖRENİ	5 KİŞİ
VELİLERE YÖNELİK NEFES TERAPİSİ	15 KİŞİ
ENGELLİLER PİKNIĞI	250 KİŞİ
BAĞIMSIZLIK KÖYÜ'NDE AT BİNME ETKİNLİKLERİ	79 ÖĞRENCİ
YAZ DÖNEMİ SU OYUNLARI ETKİNLİKLERİ	83 ÖĞRENCİ
EĞİTİM ÖĞRETİM YILI SONU EĞLENCESİ VE KARNE DAĞITIMI	90 KİŞİ
TELEVİZYON DİZİ SETİ ZİYARETİ	3 ÖĞRENCİ
DÜNYA KIZ ÇOCUKLARI GÜNÜ ETKİNLİĞİ	48 KIZ ÖĞRENCİ
BEYAZ BASTON KÖRLER VE GÜVENLİK GÜNÜ BUZ PATENİ ETKİNLİĞİ	9 KİŞİ
GÖRME ENGELLİLERLE YÜRÜYÜŞ VE BİSİKLET TURU	13 KİŞİ
DÜNYA MAKARNA GÜNÜ MUTFAK ETKİNLİĞİ	55 ÖĞRENCİ
ATATÜRK'Ü ANMA GÜNÜ ETKİNLİĞİ	40 KİŞİ
ATATÜRK BÜSTÜNE ÇİÇEK BIRAKMA	6 ÖĞRENCİ
MİLLİ AÇAÇLANDIRMA GÜNÜ FİDAN DİKİMİ	6 ÖĞRENCİ
MOTİVASYON SEMİNERİ	11 KADIN
DÜNYA ÇİÇ KÖFTE GÜNÜ ETKİNLİĞİ	50 ÖĞRENCİ
ERKEKLER GÜNÜ ETKİNLİĞİ	55 ÖĞRENCİ

ATÖLYE BAZLI FAALİYETLER	KATILIMCI SAYISI
ÇAMLICA CAMİİ VE İSLAM MEDENİYETLERİ MÜZESİ GEZİSİ	8 VELİ
DÜNYA ENGELLİLER GÜNÜ "ÇAY VE SOHBET BULUŞMASI"	300 KİŞİ
"DENGE- BÜTÜNÜN PARÇALARI" SERGİSİ	200 KİŞİ
YERLİ VE MİLLİ DEĞERLER BULUŞMASI	119 ÖĞRENCİ
PİJAMA PARTİSİ	60 ÖĞRENCİ
DÜNYA SİNEMA GÜNÜ ETKİNLİĞİ	60 ÖĞRENCİ
YENİ YIL KARŞILAMA ETKİNLİĞİ	119 ÖĞRENCİ

Tablo 35: 2025 Yılında Gerçekleştirilen Faaliyetler Ve Katılımcı Sayıları

- Tabloda yer alan faaliyetlere ek olarak Cumhuriyet Bayramı Kutlama Etkinliği, İşitme ve Konuşma Engellilere Yönelik İşitme Testi Taraması ile Çevre Koruma Haftası

Kapsamında İleri Dönüşüm Sergisi düzenlenmiştir.



## 2.6.2. Gerontolojik hizmetler

- Gerontolojik Hizmetler Birimi kurulmuştur. Yaş almış bireylerin aktif, sağlıklı ve üretken bir yaşam sürmelerini desteklemek, sosyal izolasyonu azaltmak ve bilişsel, sosyal ve duygusal iyi oluşlarını güçlendirmek ama-

ciyla planlanan gerontolojik hizmetler; yaşlı bireylerin ihtiyaçlarına duyarlı, kapsayıcı ve toplum temelli bir yaklaşımla, bireylerin sosyal hayata katılımlarını artıracak çok yönlü faaliyetler ile yürütülmektedir.

- 7 Kasım 2025 tarihinde açılan Emekliler Lokali – Hafıza Kafe, yaş almış komşularımızın güvenli, erişilebilir ve sosyal bir ortamda bir araya gelmelerini sağlayan; bilişsel, sosyal ve kültürel faaliyetleri bir arada sunan önemli bir merkez olarak faaliyet göstermektedir. Merkezin temel hedefi; aktif yaşlanmayı desteklemek, hafıza dostu uygulamalarla bilişsel işlevleri güçlendirmek ve bireylerin toplumla olan bağlarını koruyarak yaşam kalitelerini artırmaktır. Emekliler Lokali – Hafıza Kafede, haftanın 6 günü hizmet verilmekte olup günlük ortalama 300'ün üzerinde misafir ağırlandıkça bireysel danışmanlık, sosyal paylaşım ve etkileşim temelli faaliyetler sürdürülmektedir.



- Kasım ve Aralık aylarında gerontolog eşliğinde düzenlenen faaliyetlerle 239 yaş almış birey ile sosyal-kişisel çalışma yürütülmüştür.



- Gerontolojik hizmetler kapsamında iş birlikleri ile aşağıda yer alan çeşitli tematik faaliyetler gerçekleştirilmiştir.
  - “Alzheimer’ı Birlikte Anlamak” Söyleşisi: Türkiye Alzheimer Derneği Marmara Şubesi iş birliğiyle düzenlenen etkinliğe 70 kişi katılım sağlamıştır. Söyleşide Alzheimer hastalığının tanı ve tedavi süreçleri, korunma yöntemleri ve sağlıklı yaşlanmada fiziksel aktivitenin önemi ele alınmıştır.
  - Emekliler Lokali- Hafıza Kafe Kitap Kulübü: Mutlu Yaş Al Platformu akademisyenlerinin desteğiyle 4 hafta süren kitap kulübü programı, 10 kişilik düzenli bir grubun katılımıyla gerçekleştirilmiştir. Program kapsamında Furuzan’ın “Parasız Yatılı” adlı eseri okunmuş ve derinlemesine analiz edilmiştir.
  - Hafıza Haritası Atölyesi: Psikolog eşliğinde 12 kişinin katılımıyla düzenlenen atölyede; hafıza ve duyu ilişkisi, güzel anıların ruhsal iyileşmeye etkisi ele alınmıştır. Kolaj çalışmalarıyla yaratıcı ifade yolları deneyimlenmiş, grup paylaşımının sosyal bağları güçlendirici etkisi vurgulanmıştır.
  - Yeni Yıl Kutlaması: Emekliler Lokali – Hafıza Kafe’de düzenlenen yeni yıl kutlamasına 200’ü aşkın yaş almış birey katılım sağlamıştır. Türküler, halaylar ve ikramlar eşliğinde gerçekleştirilen etkinlik, sosyal etkileşimi ve birlikte vakit geçirme kültürünü desteklemiştir.



- “Adım Adım Dünya: Bir Gezginin Notları – Roma” Söyleşi: Rehber Yıldırım Büktel’in anlatımıyla gerçekleştirilen etkinliğe 20 kişi katılmıştır. Katılımcılara Roma’nın tarihi ve kültürel dokusu tanıtılmış, seyahat deneyimlerini zenginleştirecek pratik bilgiler paylaşılmıştır.
- Yaşa Göre Beslenme ve Sağlık Sohbeti: Diyabet Günü kapsamında Sağlık Hizmetleri Birimi diyetisyenleri tarafından 18 kişilik bir gruba yönelik bilgilendirme çalışması yapılmıştır. Yaş almış bireyler için uygun beslenme modelleri ve sağlıklı tabak yaklaşımı ele alınmıştır.
- Hafızayı Güçlendirme Atölyesi: İki oturum halinde gerçekleştirilen atölyeye 30’un üzerinde kişi katılım sağlamıştır. Etkinlikte zihinsel egzersizlerle hafızanın canlı tutulması ve bilişsel sağlığın desteklenmesi amaçlanmıştır.
- Ağız ve Diş Bakımı Eğitimi: Ağız ve Diş Sağlığı Haftası kapsamında İlçe Sağlık Müdürlüğü iş birliğiyle düzenlenen eğitime 15 kişi katılmıştır. Eğitimde, doğru ağız bakım teknikleri ve yaşa bağlı ağız sağlığı sorunlarının önlenmesi ele alınmıştır.
- İlk Yardım Farkındalık Eğitimi: Sağlık biriminde görevli paramedik ve fizyoterapistlerin katılımıyla düzenlenen eğitim, 15 kişinin katılımıyla gerçekleştirilmiştir. Eğitimle; acil durumlara karşı bilinçli müdahale becerilerinin geliştirilmesi hedeflenmiştir.
- Medikal Malzeme Desteği: Sağlık durumu nedeniyle medikal malzeme ve hasta bezi-ne ihtiyaç duyan bireylere 1515 adet medikal malzeme desteği sağlanmıştır.
- Kişisel Bakım Kuaförlük-Berberlik, Terzi ve Lostra Hizmetleri (Dayanışma Durağı): Yaşlı, engelli ve evden çıkmakta güçlük yaşayan 1026 kişiye hizmet verilmiştir.

## Hedefe Yönelik Diğer Faaliyetler

- Eyüpsultan Belediyesi Sosyal Hizmetler Müdürlüğü bünyesinde şehit yakınları ve gazilere yönelik hizmetlerin daha sistematik, erişilebilir ve sürdürülebilir bir şekilde yürütülmesi amacıyla Mayıs 2025 itibarıyla Şehit Yakınları ve Gazi Hizmetleri Birimi kurulmuştur. Birimde, şehit yakınları ve gazilere yönelik sosyal hizmet faaliyetlerinin yürütülmesi ve koordinasyonu, hak temelli

lerinin izlenmesi sağlanmıştır. Ayrıca toplumsal dayanışmayı güçlendirmeye yönelik sosyal ve manevi destek faaliyetleri de gerçekleştirilmiştir.

- 2025 yılı itibarıyla ilçemizde 67 şehit yakını ve 151 gazi bulunmakta olup yıl boyunca 38 şehit ailesi ziyareti yapılmış, 3 şehit yakınına manevi destek sağlanmış, 58 şehit ailesine kurban eti ulaştırılmış, 85 gazi ailesi ziyaret



yaklaşım doğrultusunda destek mekanizmalarının geliştirilmesi, ilgili kurum ve kuruluşlarla iş birliği içerisinde hizmet sunulması ve bu grupların sosyal, ekonomik ve kültürel açıdan desteklenmesine yönelik çalışmalar gerçekleştirilmektedir.

- Şehit yakınları ve gazilerin ihtiyaçlarının yerinde tespiti, düzenli ziyaret ve takip süreçlerinin yürütülmesi, iletilen taleplerin ilgili birimlere yönlendirilmesi ve çözüm süreç-

edilmiş, 4 mevlit programı düzenlenmiş ve 1.050 kişiye ikram yapılmıştır. Toplam 123 hane ziyaret edilmiş olup 6 adet yönlendirme/çözüm kaydı sonuçlandırılmıştır. Yürütülen tüm faaliyetlerde hak temelli yaklaşım esas alınmış, şehit yakınları ve gazilerin ihtiyaçlarına hızlı ve etkin şekilde yanıt verilmesi hedeflenmiştir. Birim, ilgili mevzuat çerçevesinde diğer kurum ve kuruluşlarla iş birliği ve eşgüdüm içerisinde çalışmalarını sürdürmektedir.

## S.H.2.7 Kentsel yaşam kalitesini artırmak ve toplum düzenini sağlamak için vatandaşlarımızın huzur ve güvenliğini temin edecek denetim ve kontrol faaliyetlerinin güçlendirilmesi

### 2.7.1 Denetim faaliyetleri

- Belediyemizin yıl içinde yürütmüş olduğu denetim faaliyetleri aşağıdaki tabloda belirtilmiş olup denetime dair diğer faaliyetler ise aşağıda listelenmiştir.

FAALİYETLER	2025 (ADET)
İŞ YERİ DENETİMİ SAYISI (5393, 3572, 2559, 6302 SAYILI KANUN VE YÖNETMELİK GEREĞİ YAPILAN KONTROL, TEBLİĞ, AÇIK ZABIT, MÜHÜRLEME, MÜHÜR FEKKİ UYGULAMALARI)	3.822
İNŞAAT DENETİMİ SAYISI (3194, 6306, 2886 VE 775 SAYILI KANUNLAR GEREĞİ YAPILAN KONTROL, TES-PİT, ÇEVRE SAĞLIĞI VE GÜVENLİK TEDBİRLERİ, STATİK RAPOR, ENCÜMEN KARARI, TAHLİYE VE YIKIM, TEBLİĞ İŞLEMLERİ VE UYGULAMALARI)	6.972
SEYYAR SATICI DENETİMİ SAYISI	4.267
SEMT PAZARLARI ESNAF DENETİM SAYISI	88.088
İŞGALİ KALDIRILAN İŞ YERİ/ESNAF/YER SAYISI	3.232
KALDIRILAN ARAÇ İŞGALİ SAYISI	5.284
REKLAM, İLAN VE TANITIM İŞGALLERİ SAYISI	2.709
İŞ YERİ ETİKET, TARİFE VE FİYAT DENETİMİ YAPILAN ESNAF SAYISI	41
YIKIM YAPILAN GECEKONDU, İMARA AYKIRI YER, METRUK YAPI SAYISI	10
TOPLANILAN DUBA, PANO, LEVHA, SÖRF BAY. SAYISI	2.226
İDARİ İŞLEM YAPILAN DİLENCİ SAYISI	715
EMANETE ALINAN ARABA, TERAZİ VE HOPARLÖR SAYISI	378
5326 SAYILI KABAHATLER KANUNU KAPSAMINDA KESİLEN CEZA SAYISI	1.804 ADET/ 7.387.958 TL
BELEDİYE EMİR VE YASAKLARI YÖNETMELİĞİ VE 1608 SAYILI YASA KAPSAMINDA KESİLEN CEZA SAYISI	468 ADET/ 1.382.004 TL
OKUL ÖNÜ ÖĞRENCİ GİRİŞ ÇIKIŞ TRAFİK DENETİMİ YAPILAN OKUL SAYISI	19
OKUL KANTİNLERİNİN DENETİMİ	55

Tablo 36: 2025 Zabıta Denetim Faaliyetleri





## 2.7.2 Eğitim, tanıtım ve bilinçlendirme faaliyetleri

- Belediyemiz zabıta ekipleri tarafından 293 öğrenciye toplum sağlığı ve kent düzeni eğitimi ile trafik eğitimi verilmiştir.

## Hedefe yönelik diğer faaliyetler

- İlçemiz Alibeyköy semt pazarında 1 adet-Zabıta İletişim Noktası oluşturulmuş olup vatandaşımızın hizmetine sunulmuştur.





**EKOLOJİK  
DENGEDEN YAŞAM**

## S.A.3 Sürdürülebilir çevre, atık ve etkin enerji yönetimini artırmak

### S.H.3.1 Yaşanılabilir çevre bilincinin oluşturulması ve artırılması

#### 3.1.1 Çevre koruma bilincinin artırılması ve geri dönüşüm konusunda bilinçlendirme çalışmaları

- İlçemizde bulunan devlet okullarında “İklim Değişikliği ve Sıfır Atık” konulu eğitim-ler düzenlenmiştir. Eğitim verilen okul ve öğrenci sayıları tabloda belirtilmiştir.

NO	MAHALLE	OKUL	ÖĞRENCİ SAYILARI
1	ALİBEYKÖY	MEHMET AKİF ERSOY İLKOKULU	1.175
2	YEŞİLPINAR	75. YIL İLKOKULU	776
3	YEŞİLPINAR	FATİH SULTAN MEHMET İLKOKULU	751
4	GÖKTÜRK	MUHSİN YAZICIOĞLU İLKOKULU	514
5	SİLAHTARAÇA	SİLAHTARAÇA İLKOKULU	386
6	YEŞİLPINAR	FERİDUN TÜMER İLKOKULU	965
7	GÜZELTEPE	ŞEHİT KUBİLAY İLKOKULU	578
8	GÜZELTEPE	HACI ARIF BEY İLKOKULU	672
9	EMNİYETTEPE	EMNİYETTEPE İLKOKULU	583
10	IŞIKLAR	IŞIKLAR İLKOKULU	13
11	YEŞİLPINAR	DOKUZ NOKTA ANAOKULU	40
12	ÇIRÇIR	DOKUZ NOKTA NATURE ANAOKULU	82
<b>TOPLAM</b>			<b>6.535</b>

Tablo 37: İlçe Genelinde Eğitim Verilen Okullar Ve Öğrenci Sayıları

- Sürdürülebilir Enerji ve İklim Eylem Planı kapsamında çalışmalar başlatılmış olup, SECAP Çalışma Ekibi belirlenmiş ve ekipteki 35 kişiye bilgilendirme çalışması yapılmıştır.
- T.C. Çevre, Şehircilik ve İklim Değişikliği İl Müdürlüğü tarafından 300 ve üzeri konuta sahip 10 siteye sıfır atık sistemi kurulumu eğitimi verilmiştir.
- Çevre koruma bilincinin artırılması ve geri dönüşüm konusunda bilinçlendirme çalışmaları kapsamında toplam 14 eğitim düzenlenmiştir.
- Çevre Haftası kapsamında:
  - Eyüpsultan Köyleri Kültür Yardımlaşma ve Dayanışma Derneği (EYKÖYDER) iş birliğinde “Ateş Yakma, Çöp Atma!” temalı çevre etkinliği, doğa dostu katılımcıların yoğun ilgisiyle gerçekleştirilmiştir.
  - Offroad sporcuları ve doğa severlerle birlikte Doğayı Koruma ve Çöp Toplama Etkinliği düzenlenmiştir. Etkinlik kapsamında kırsal alanlardaki atıklar toplanarak çevre bilincinin artırılmasına katkı sağlanmıştır.
  - “Doğayı ve Ormanlarınızı Koruyalım Temiz Turalım” sloganıyla, Kemerburgaz ve Çiftalan’da gerçekleşen etkinlik kapsamında, doğaya atılmış atıkların toplanarak geri dönüşüme kazandırılması amaçlanmıştır.



### 3.1.3 Çevre denetim faaliyetleri

- İlçe genelinde çevre kirliliğinin önlenmesi ve daha sağlıklı Eyüpsultan için 1.220 adet

denetim yapılmıştır.



## Hedefe yönelik diğer faaliyetler

- Asbest çalışmaları kapsamında denetimler yapılarak yıl içerisinde 143 adet asbest dos-

ya değerlendirmesi yapılmıştır.



## S.H.3.2 Geri dönüştürülebilir atıkların kaynağında ayrı toplanması ve toplanan miktarın artırılması

### 3.2.1 Sıfır atık kapsamında çoklu toplama sistemleri kurulum çalışmaları

- Yapılan denetimler sonucunda yeni açılan site, market vb. yerlere ambalaj atığı toplama ekipmanları bırakılmaktadır. İkili

toplama sisteminde 1.331 adet ayrıştırma ekipmanı ile toplama işlemi yapılmaktadır.

### 3.2.2 Kaynağında ayrı toplanan geri dönüştürülebilir atık miktarının artırılmasına yönelik faaliyetler



- Yapılan denetimler sonucunda yeni açılan site, market vb. yerlere ambalaj atığı toplama ekipmanları bırakılarak, ambalaj atıklarının kaynağında ayrı toplanması hedeflenmektedir. İlçe genelinde 5.985.508 kg atık toplanmıştır.
- İlçemiz genelinde sıfır atık kapsamında toplanan atıkların miktarları (kg) olarak aşağıdaki tabloda belirtilmiştir. Bu kapsamda geri dönüştürülebilir atıklardan 19.838.725 TL gelir elde edilmiştir.

ATIK TÜRÜ	TOPLANAN (KG)
KAĞIT KARTON	3.969.752
PLASTİK	1.233.842
METAL	160.936
CAM	242.200
BİTKİSEL ATIK YAĞ	109.642
TEKSTİL ATIĞI	269.136
<b>TOPLAM</b>	<b>5.985.508</b>

Tablo 38 : Geri Dönüştürülebilir Atık Miktarları

## S.H.3.3 Geri dönüştürülebilir atıklardan elde edilen gelirin artırılması ve enerji verimliliğinin sağlanması

### 3.3.1 Geri Dönüştürülebilir Atıklardan Elde Edilen Gelirin Artırılması ve Enerji Verimliliği Sağlanmasına Yönelik Çalışmalar

- Toplanan ambalaj atıklarının Belediyemize ait Ambalaj Atığı Ayrıştırma Tesisinde daha verimli ayrıştırılabilmesi için personele geri dönüştürülebilir ve dönüştürülmeyen atıklar hakkında iç eğitimler verilmekte olup belirli dönemlerde ise personel rotasyonu yapılmaktadır.
- Enerji verimliliği ile ilgili Belediyemizde Sürdürülebilir Enerji ve İklim Eylem Planı çalışmaları başlatılmıştır.

## S.H.3.4 Doğanın dengesini koruyarak, sosyal yaşamı geliştirecek yeşil alanların düzenlenmesi, artırılması ve tarımsal faaliyetlerin yürütülmesi

### 3.4.1 Park ve yeşil alanlara yönelik faaliyetler

- 2025 yılı içerisinde Akpınar Mahallesi, Eğridir Sokakta Akpınar Parkı olarak 1.100 m<sup>2</sup> büyüklüğünde yeni bir park alanı hizmete açılmıştır. Çocuk oyun grubu, fitness

aletleri, çatılı piknik masaları ve dinlenme alanları ile mahalle sakinlerinin günlük kullanım ihtiyacını karşılayacak şekilde planlanmıştır.



- Eyüpsultan ilçesi genelinde mevcut parkların kullanım kalitesini artırmak ve güncel ihtiyaçlara uygun hale getirmek amacıyla yürüyüş yolları, spor sahaları, çocuk oyun grupları, dinlenme ve donatı alanlarına yönelik revizyon çalışmaları gerçekleştirilmiş olup daha güvenli, işlevsel ve erişilebilir hale getirilmiştir.
- Peyzaj yenileme çalışmaları kapsamında; şehir iklimine uygun, düşük bakım gerekti-

ren bitki türleri tercih edilmiş, su tasarrufu gözetilerek bitkilendirme yapılmıştır. Mevsimsel renk geçişleriyle parkların estetik değeri artırılmıştır.

- Elektrik işlemlerine yönelik çalışmalar kapsamında 3 parkımızın elektrik altyapısı yenilenmiş, 11 parkımızın da abonelik işlemleri yapılmıştır.



NO	PARKIN ADI	MAHALLE	CADDE - SOKAK
1	MOSTAR PARKI	ALİBEYKÖY	HAŞMET SOKAK
2	ÖĞRETMEN PARKI	GÖKTÜRK	ÖĞRETMEN SOKAK
3	BIÇAKÇI EYÜP SOKAK PARKI	DÜĞMECİLER	BIÇAKÇI EYÜP SOKAK
4	AYTEN SOKAK PARKI	DÜĞMECİLER	AYTEN SOKAK
5	NENE HATUN PARKI	KARADOLAP	GAMZE SOKAK
6	NECİP FAZIL KISAKÜREK PARKI	AKŞEMSETTİN	ZAFER SOKAK
7	LALE PARKI	AKŞEMSETTİN	LALE SOKAK
8	İLİM SOKAK PARKI	ÇİRÇİR	İLİM SOKAK
9	DİREK SOKAK PARKI	KARADOLAP	DİREK SOKAK
10	ÜÇŞEHİTLER PARKI	İSLAMBAY	DİKİLİAĞAÇ SOK.
11	DOLGUN SOKAK PARKI	KARADOLAP	DOLGUN SOKAK
12	AKŞEMSETTİN PARKI	AKŞEMSETTİN	EMEK SOKAK
13	ŞEHİT İBRAHİM CANDEMİR PARKI	ÇİRÇİR	ATILLA SOKAK
14	BAYBURTLU ÖMER PAŞA PARKI	DÜĞMECİLER	BIÇAKÇI EYÜP SOKAK
15	8. GÜL SOKAK PARKI	DÜĞMECİLER	8. GÜL SOKAK
16	ESENTEPE PARKI	ESENTEPE	MORGÜL SOKAK
17	ŞAFAK SOKAK PARKI	AKŞEMSETTİN	ŞAFAK SOKAK
18	KEMAL ÖZARAR PARKI	SAKARYA	KARADENİZ CAD.
19	ŞEHİT ER EMRAH AKMAN PARKI	SAKARYA	ORHAN GAZİ SOKAK
20	ŞEHİT ERKAN PALA PARKI	NİŞANCI	KANATLI SOKAK
21	ŞEHİT BAYRAM KİMİL PARKI	YEŞİLPINAR	ÖZLEM SOKAK
22	DİKMEN CADDESİ PARKI	GÜZELTEPE	DİKMEN CADDESİ
23	ZUHAL SOKAK PARKI	ÇİRÇİR	ZUHAL SOKAK
24	MİRAÇ PARKI	PİRİNÇÇİ	MENDERES CADDESİ

Tablo 39: Revize Edilen Parklar

- Mevcut parklarımızın içindeki yürüyüş yolları, spor sahaları güncel ihtiyaçları karşıla-

yacak şekilde elden geçirilerek daha işlevsel hale getirilmiştir.



NO	PARKIN ADI	MAHALLE	CADDE - SOKAK	ÇALIŞMA
1	BİR NEFES PARKI	RAMİ YENİ	REŞADİYE CADDESİ	YÜRÜYÜŞ YOLU REVİZYONU
2	ŞEHİT ALİ BEKTEMİR PARKI	ÇIRÇIR	AYLİN SOKAK	MİNYATÜR HALI SAHA YAPIMI
3	BİR NEFES PARKI	RAMİ YENİ	REŞADİYE CADDESİ	HALI SAHA REVİZYONU
4	HZ. HALİT PARKI	İSLAMBAY	HZ. HALİT BULVARI	MİNYATÜR HALI SAHA YAPIMI
5	ERTUĞRUL GAZİ PARKI	ÇIRÇIR	AYLİN SOKAK	MİNYATÜR HALI SAHA YAPIMI

Tablo 40: Spor Alanlarına Yönelik Revizyon Çalışmaları

FAALİYET ADI	MİKTAR
ÇİM VE OT BİÇİMİ	12.233.957 m <sup>2</sup>
FORM BUDAMA	124.670 m <sup>2</sup>
SULAMA	50.996 TON
ÇALI DİKİMİ	16.463 ADET
AĞAÇ DİKİMİ	1.412 ADET
RULO ÇİM SERİMİ	21.554 m <sup>2</sup>
AĞAÇ BUDAMA	7.734 ADET
AĞAÇ KESİM	7.715 ADET

Tablo 41: 2025 Yılı Bakım Ve Onarım Faaliyetleri

- İlçemizde 449.851 m<sup>2</sup>'lik 204 adet park, 191.955 m<sup>2</sup>'lik 107 adet yeşil alan bulunmakta olup yıl boyunca bu alanlarda periyodik bakımlar mevsime uygun şekilde yapılmaktadır. Bu çalışmalar kapsamında; ağaçların sağlıklı gelişimi için budama çalışmaları, yeşil alanların korunması için çim ve çayır biçimi, form budama, ilaçlama, sulama, gübreleme, toprağın havalandırılması vb. işlemler düzenli olarak gerçekleştirilmektedir.
- Mevsimine uygun olarak park ve yeşil alanlarımızın estetik görünümünü artırmak amacıyla mevsimlik çiçek dikimi yapılmaktadır.

### 3.4.2 Tarımsal faaliyetler

- Belediyemiz, çocukların doğayla iç içe bir eğitim almasını teşvik etmek ve sürdürülebilir yaşam bilincini artırmak amacıyla okullarda tarım alanları oluşturmuştur. Bu kapsamda, belirlenen eğitim kurumlarında öğrencilere tarım ve çevre bilinci kazandırmak için sebze ekim alanları düzenlenmiş, toprak işleme, bitki bakımı ve sürdürülebilir tarım uygulamaları gibi konularda bilgilendirilmesi amaçlanmıştır. Bu proje sayesinde öğrenciler, doğayla birebir etkileşime geçerek tarımın temel prensiplerini öğrenme fırsatı bulmuş, ekip çalışması ve sorumluluk bilinci geliştirilmiştir. Aynı zamanda, okullardaki yeşil alanların artırılması ve çevreye duyarlı nesiller yetiştirilmesine katkı sağlamak hedeflenmiştir.



NO	OKUL ADI	MAHALLE
1	ŞEHİT SİNAN ŞEN İLKOKULU	MİMAR SİNAN
2	TURGUT ÖZAL İLKOKULU	GÖKTÜRK
3	MİMAR SİNAN ANAOKULU	5. LEVENT
4	İŞIKLAR İLKOKULU	İŞIKLAR

Tablo 42: Tarım Alanı Oluşturulan Okullar

- Odayeri Serası'nda yürütülen üretim faaliyetleri kapsamında kış döneminde kıvırcık, ıspanak, marul, roka; yaz döneminde ise domates, biber, salatalık, patlıcan yetiştirilmiş olup 7.222 kg sebze ve 5.612 bağ ürün elde edilmiştir. Bu ürünler periyodik olarak Belediyemiz Aşevine gönderilmiştir.



### Hedefe yönelik diğer faaliyetler

- 3-6 yaş aralığındaki çocukların gelişimlerini sağlamak, nitelikli ve güvenli eğitim sunmak için çocuk etkinlik merkezi peyzaj düzenlemesi yapılmış ve oyun alanları oluşturulmuştur. Bu alanlarda yapılan peyzaj uygulamaları; güvenli kullanım, estetik bütünlük ve fonksiyonellik esas alınarak gerçekleştirilmiştir. Peyzaj düzenlemesi yapılan merkezler aşağıda listelenmiştir.
  - Akşemsettin Çocuk Etkinlik Merkezi Peyzaj Düzenlemesi
  - Kent Lokantası Önü Peyzaj Düzenlemesi
  - Emekliler Lokali - Hafıza Kafe Peyzaj Düzenlemesi
  - Nişancı Mahallesi Eyüpsultan Bulvarı Peyzaj Düzenlemesi
  - Eyüp Merkez Emekliler Lokali-Musiki Kafe Peyzaj Düzenlemesi



## S.H.3.5 Risk yönetimi temelinde etkin atık yönetiminin uygulanarak çevre kirliliğinin önlenmesi

### 3.5.1 Çevre, temizlik ve düzenin sağlanmasına yönelik faaliyetler

- İlçemizde günlük ortalama 462 ton, yıllık toplam 168.786 ton evsel atık ve moloz toplanmakta olup toplanan atıkların İBB tesislerine nakledilerek bertarafı sağlanmaktadır. İBB Aktarma İstasyonlarının kabul etmediği tekstil atıkları, hacimli atıklar, mo-

loz vb. atıklar Alibeyköy Şantiye alanımızda türüne göre ayrıştırılır, hacimli (koltuk, çekyat vb.) atıkların İBB Odayeri Düzenli Depolama sahasına, diğer atıkların ise İBB Silivri Seymen Düzenli Depolama Alanına nakledilerek bertarafı sağlanmaktadır.

- 2025 yılında Belediye Meclisimizin kararıyla 1 çuval moloz alım bedeli 30 TL olarak belirlenmiş olup yıl içerisinde 2.114 kişiye toplam 5.208.210,00 TL tutarında tahakkuk oluşturularak molozları alınmıştır. Toplanan bu moloz atıkları İBB Odayeri İnert Döküm Sahasına ücretli olarak nakledilerek bertarafı sağlanmaktadır.



- 2872 sayılı Çevre Kanununun 11. maddesi uyarınca firmalarla yapılan Katı Atık Sözleşmesine istinaden üretimden kaynaklı atıklar ayrıca alınmakta olup 2025 yılı içerisinde 1.447 firmaya 22.647.200 TL tutarında tahakkuk işlenmiştir.
- 233 süpürme personeli ile toplam 2.206 cadde/bulvar/sokağın; 222 cadde, 20 bulvar

ve 1.931 sokağı günlük, 33 sokağı ise gün aşırı süpürülmekte olup, toplamda 1.964 sokak temizlenmektedir. Bölgede tespit edilen ve toplu olarak temizlenmesi gereken yerler de program dahilinde temizlenmektedir.



- 50 adet cadde/bulvar ve 150 adet sokak günlük düzenli olarak 6 süpürme aracı ile süpürülmektedir.
- Gün içerisinde anlık müdahale edilmesi gereken araç kazaları, yola beton/mıcır dökülmesi vb. durumlarda yönlendirme yapılarak ivedilikle temizlik çalışması yürütülmektedir.
- Süpürme personellerimiz hava koşullarına göre kar küreme ve tuzlama çalışmalarına iştirak etmektedir.
- 8 adet tanker ile girebildiğimiz tüm noktalarda en az haftada 1 defa sulama-yıkama çalışmaları yapılmaktadır.





- 18 adet semt pazarı, pazarın kurulduğu günün akşamı çöpler kaldırılarak, süpürme aracı ile süpürülerek ve ağır yağ sökücü kullanılarak yıkanmaktadır.
- 43 personelimizin görev yaptığı Eyüpsultan Cami Meydanı her cuma sabahı köpüklü su ile yıkanarak çek pas-mob ile kurulmaktadır. Eyüpsultan Cami ve Türbesi içerisindeki halıların belirlenen zamanlarda özel halı yıkama makinemiz ile yıkanarak temizliği sağlanmaktadır. Şartlarının elverişli olduğu her cuma namazı öncesi, Ramazan ayı boyunca, kandil ve dini bayramlarda cami önüne hasır serme işlemi, cenaze ve özel programlarda ise bariyer taşıma ve dizilimi işleri yapılmaktadır.
- İlçemizde 72 devlet okulu bulunmakta olup 2024 yılında birleştirilmiş okullar olması sebebiyle 68 okulun temizliği yapılmışken, 2025 yılı itibari ile tadilat/yenilenen okulların eğitime açılması nedeniyle 72 devlet okulunun temizliği 18 kişilik gezici temizlik ekibi ile her 12 günde bir düzenli olarak yapılmaktadır.



- İlçemiz sınırları içerisinde bulunan Kaymakamlık, İlçe Tarım Müdürlüğü, İlçe Sağlık Müdürlüğü, Jandarma Karakolları, Polis

Karakolları vb. kamu kurum ve kuruluşlarının temizliği 5 kişilik gezici temizlik ekibi ile düzenli olarak yapılmaktadır.

- İlçemizde bulunan ve temizlik talebi olan 115 adet cami, 7 mescit, 1 Adet Cem Sultan Kültür Merkezi 15 günde bir 6 kişilik gezici temizlik ekibi ile temizlenmektedir. Cami halılarının belirlenen zamanlarda özel halı yıkama makinemiz ile yıkanarak temizliği sağlanmaktadır.



- 3.945 adet konteyner, 2 adet konteyner yıkama ve dezenfekte aracımızla düzenli olarak temizlenmekte olup günlük ortalama 130 konteyner dezenfekte edilmiştir. Hasarlı çöp konteynerlerimiz bölgede tamiri mümkün ise yerinde, değil ise ise tamir-bakım atölyelerimizde kaynak işleri, boyama işleri, tekerlek değişimi vb. işlemlerden geçirilmektedir. Tamiri mümkün olmayan konteynerlerimiz yenisiyle değiştirilmektedir.
- Tespit edilen noktalarda bordür, tretuvar, istinat duvarları ve okul bahçe duvarları düzenli olarak boyanmaktadır.

## S.H.3.6 Veteriner hizmetlerinin yürütülerek sokak hayvanlarının doğal denge içinde yaşamasını sağlayıcı düzenlemelerin yapılması

### 3.6.1 Sokak hayvanları rehabilitasyon faaliyetleri

- İnsan, çevre ve hayvan sağlığının korunmasına yönelik sokak hayvanlarının sağlığını ve üremelerini kontrol altına almak için yıl

boyunca Sokak Hayvanları Bakımevinde aşağıdaki tabloda belirtilen rehabilitasyon faaliyetleri gerçekleştirilmiştir.



- 8.952 sokak hayvanının muayene ve tedavisi yapılarak rehabilite edilmiştir.
- 43 kişi aşıya sevk edilmiştir.

FAALİYETLER	KÖPEK (ADET)	KEDİ (ADET)	DİĞER (ADET)	TOPLAM (ADET)
REHABİLİTASYON MERKEZLERİNE GETİRİLEN HAYVAN SAYISI	1.123	7.370	459	8.952
KAYIT EDİLEN SAHİPSİZ HAYVAN SAYISI	1.123	7.370	459	8.952
MUAYENE VE TEDAVİ EDİLEN HAYVAN SAYISI	1.123	7.370	459	8.952
KAYIT EDİLEN SAHİPLİ HAYVAN SAYISI	77	148	0	225
KUDUZ AŞILAMA YAPILAN HAYVAN SAYISI	450	1.298	0	1.748
DİĞER AŞILAMA YAPILAN HAYVAN SAYISI	859	5.185	0	6.044
MİKROÇİP UYGULANAN HAYVAN SAYISI	491	2.304	0	2.795
KISIRLAŞTIRMA HAYVAN SAYISI	445	1.253	0	1.698
SAHİPLENDİRME YAPILAN HAYVAN SAYISI	57	52	0	109
MÜŞAHEDE ALTINA ALINAN HAYVAN SAYISI	17	11	0	28
ALINDIĞI ORTAMA GERİ BIRAKILAN HAYVAN SAYISI	0	4.590	5	4.595

Tablo 43: 2025 Yılı Hayvan Rehabilitasyon Faaliyetleri

### 3.6.2 Sokak hayvanları besleme faaliyetleri

- 18.200 kg mama ile bakımevindeki kedi ve köpeklerin beslenmeleri sağlandı.
- 638 adet barınma ünitesi, parklara ve vatandaşlardan gelen taleplere göre uygun alanlara yerleştirildi.



FAALİYETLER	MİKTAR
KEDİ BARINMA ÜNİTESİ	638 ADET (216 AHŞAP, 422 PLASTİK)
KÖPEK MAMASI	10.152 KG
KEDİ MAMASI	8.048 KG
BESLENME ODAĞI	653 ADET

Tablo 44: 2025 Yılı Sokak Hayvanları Besleme Ve Barınma Faaliyetleri

### 3.6.3 Kurban denetim faaliyetleri

- Kurban Bayramı öncesi ve sonrasında 5 kurban satış, 78 kesim alanında denetimler yapılmıştır. Gelen ihbarlar doğrultusunda 111 görev icra edilmiştir.
- Kurban bayramında ilçede 3.377 büyükbaş, 3.439 küçükbaş hayvan kesimi gerçekleştirilmiştir.

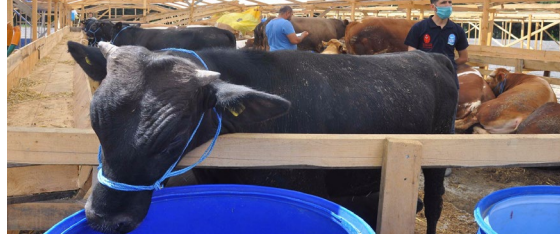

FAALİYETLER	ADET
KURBAN SATIŞ ALANI	5
KURBAN KESİM ALANI	78
GETİRİLEN BÜYÜK BAŞ	3.377
GETİRİLEN KÜÇÜK BAŞ	3.439
KESİLEN BÜYÜK BAŞ	3.377
KESİLEN KÜÇÜK BAŞ	3.439
İCRA EDİLEN GÖREV SAYISI	111

Tablo 45: 2025 Yılı Kurban Faaliyetleri

### Hedefe yönelik diğer faaliyetler

- T.C. Tarım ve Orman Bakanlığı tarafından 20.526 m<sup>2</sup> alanın Belediyemize tahsisi yapılmış olup projelendirme aşaması tamamlanmıştır. Projenin uygulama aşaması devam etmektedir.
- Mevcut bakımevimizin barınma kapasitesi artırılarak yeni yaşam alanı oluşturulmuştur. Hekim kadromuz ise 5' ten 7'ye yükseltilmiştir.

## S.H.3.7 Vektörle mücadele uygulamaları kapsamında çevre ve halk sağlığının korunması

### 3.7.1 Vektör ilaçlama faaliyetleri

- Açık ve kapalı alanlar olmak üzere vektörle mücadele kapsamında 4.842 uygulama yapılmıştır.
- Saha taramalarında yeni larva üreme alanlarının tespitine yönelik yapılan çalışmalar sonucunda üremelerin kontrol altına alınması sağlandı. Haziran, Temmuz, Ağustos, Eylül aylarında 29 mahallemizde 19:00-01:00 saatleri arasında uçkun haşerelere karşı gece uygulamaları yapılarak vatandaşlarımızın yaz aylarını rahat ve huzurlu bir şekilde geçirmeleri sağlandı.
- Kamu kurumları, metruk alanlar, kapalı alanlar ile vatandaşlardan gelen talepler doğrultusunda özel konutlarda vektörlere karşı ilaçlama çalışmaları yapıldı.
- Kültürel çalışma faaliyetleri kapsamında kurumlara afiş çalışmaları yapıldı.



İLAÇLAMA FAALİYETLERİ	ADET
ÜCRETLİ	299
ÜCRETSİZ	674
KAMU	3869
<b>TOPLAM</b>	<b>4.842</b>

Tablo 46: Vektörle Mücadele Faaliyetleri



**SOSYOKÜLTÜREL  
GELİŞİM VE  
TURİZM**

## S.A.4 Yaşam kalitesini artırmak

### S.H.4.1 Vatandaşlarımızın yeteneklerinin geliştirilmesi ve eğitim fırsatlarının artırılmasına yönelik yaygın eğitim programlarının düzenlenmesi

#### 4.1.1 İlçede yaşayan 9-25 yaş grubu öğrencilere yönelik takviye ders, sınava hazırlık, beceri, yabancı dil, bilişim / teknoloji, astronomi ve uzay bilimleri eğitim faaliyetleri

- Bilgi Evleri: 9-14 yaş arası çocuklara hitap eden eğitim merkezleridir. 9 Bilgi evi kapsamında; 2024-2025 Eğitim döneminde 3.207 öğrenciye, 2025 Yaz okullarında 1.990 öğrenciye olmak üzere toplamda 5.197 kişiye okul takviye eğitimleri, sosyal kültürel etkinlikler, öğretmenlerimizin açmış olduğu branş atölyeleri, geziler ve soru çözüm ofisleri alanlarında hizmet verilmiştir. Okul takviye dersleri olarak Matematik, Türkçe, Fen ve Teknoloji, İngilizce, Sosyal Bilgiler, Değerler Eğitimi derslerinin yanında rehberlik hizmeti de verilmiştir. Ayrıca 9 Bilgi Evi'nin öğrencilerine deneme sınavları yapılmıştır.
- Gençlik Merkezleri: 15-19 yaş arası lise çağındaki gençlere hitap eden eğitim merkezleridir. 4 gençlik merkezi kapsamında; 2024-2025 Eğitim döneminde 1417 öğrenciye, 2025 Yaz okullarında 388 öğrenciye olmak üzere toplamda 1.805 öğrenciye okul takviye eğitimleri, sosyal kültürel etkinlikler, geziler ve değerler eğitimi alanlarında hizmet verilmiştir. Okul takviye dersleri olarak Matematik, Geometri, Edebiyat, Fizik, Kimya, Biyoloji, Tarih, Coğrafya, İlmihal, Felsefe, İngilizce derslerinin yanında rehberlik hizmeti de verilmiştir. Faaliyet gösteren 4 gençlik merkezinde 12. sınıf ve mezun öğrencilerine deneme sınavları uygulanmıştır.



- Dil Evleri: İlköğretim, ortaöğretim ve lise yaş gurubuna "Hedef Dil" yaklaşımıyla konuşarak, oynayarak ve materyallerle yabancı dil öğretimi hizmeti verilmektedir. Döğmeciler, Akşemsettin, Göktürk, Karadolap Dil Evi olmak üzere 4 dil evinde İngilizce, Almanca ve Fransızca olmak üzere 3 dilde eğitimler verilmektedir. Dil evlerimizde 2024-2025 eğitim döneminde 840 öğrenci, 2025 yaz okullarında 671 öğrenci olmak üzere toplam 1511 öğrenciye eğitim verilmiştir. Ayrıca Speaking Club Atölyeleri, Oynayarak ve Konuşarak Öğrenme, Etkinlikle Materyalle Öğrenme, Yabancı Dil Kampları, Yabancı Dil Müzik & Film Etkinlikleri, Yabancı Dil Gezileri, Turist Rehberliği Etkinlikleri ve Sosyal Sorumluluk Projeleri ile öğrencilerimize hizmet verilmiştir.
- Bilişim Akademi: İlçede yaşayan öğrencilere yönelik teknoloji alanında eğitim ve faaliyetlerin tek elden organizası için tamamlayıcı bir birim olarak kurulmuş olup sistemin mobilizasyonunu ve uygulama alanlarını artırmaktadır.
- Drone ve Robot Okulu: Silaharağa, Karadolap, Güzeltepe ve Göktürk mahallelerinde olmak üzere 4 kurumda; robotik kodlama, oyun kodlama, mobil uygulama geliştirme, üç boyutlu tasarım, yazılım, drone kodlama ve pilotaj gibi farklı alanlarda hizmet verilmektedir. Robot Okulu'nda 2025 yılı bahar döneminde 515 öğrenciye, yaz okulunda 397 öğrenciye, güz döneminde 619 öğrenciye olmak üzere 2025 yılında toplam 1.531 öğrenciye hizmet verilmiştir.



- Genç Akademi: Öğrenimini Eyüpsultan'da gören veya Eyüpsultan'da ikamet eden 20-35 yaş arası üniversite öğrencileri için sınava hazırlık, takviye ders ve kişisel gelişim kursları desteği sağlayan birimdir. Genç akademi kapsamında 715 üniversite öğrencisine yönelik KPSS/DGS kursları, soru-çözüm atölyeleri, etüt ve denemeler gerçekleştirilmiştir.



ATÖLYELER	AÇIKLAMA
AKADEMİK KURSLAR	KPSS - DGS - ALES - AGS - İNGİLİZCE (A1-A2-B1-B2)
AKADEMİK ATÖLYELER	SORU - ÇÖZÜM ATÖLYELERİ, ETÜT, DENEMELER

Tablo 47: Genç Akademi Atölyeleri

- Matematik Evi: Çocuklara ve gençlere matematiği sevdirmek ve yaşamın bir parçası olduğunu uygulamalı eğitimler ve atölye çalışmalarını ile göstermek adına; Kemerburgaz'da bulunan Matematik Evi'nde 2025 yılı süresince grup olarak rehber eşliğinde aile katılımlı atölye ziyareti ve grup olarak okul katılımlı ziyaretler gerçekleştirilmiştir. Genel toplamda 22.421 ziyaretçi katılım sağlanmıştır.



- Sanat Akademi: Bilgi evleri ve gençlik merkezlerinde öğrencilere yönelik gerçekleştirilen resim, karikatür, gitar, drama, ebru, bağlama, ahşap şekillendirme, takı tasarım branşlarından oluşan sanat ve enstrüman atölyelerinden 1.354 kişi, tiyatro okulundan 280 kişi olmak üzere toplam 1.634 kişi faydalanmıştır.

- Ali Kuşçu Uzay Evi: Anaokulu, ilköğretim, ortaokul ve lise öğrencilerine astronomi ile alakalı akademik bilgi ve atölye uygulaması gerçekleştirilerek uzay hakkında bilgi sahibi olmalarını sağlamaktadır. Ali Kuşçu Uzay Evinde 2025 yılında toplam 10.285 kişiye hizmet verilmiştir. Bu kapsamda verilen eğitimler;

- Okullara Yönelik Tek Seferlik Eğitimler: Güneş Sistemimiz, Roketler ve Uzay İstasyonu, Astronotların Bir Günü, Takımyıldızlar ve Gökyüzü, Ay'a Yolculuk eğitimlerinde 10.015 kişiye hizmet verilmiştir.
- Örgün Eğitim Programları: İlkokul ve ortaokul seviyesinde öğrencilere yönelik düzenlenen Amatör Astronomi ve İlk Uzay Görevim eğitimlerinde 158 kişiye eğitim verilmiştir.
- Astronomi Yaz Okulu Programı: İlkokul ve ortaokul seviyesinde öğrencilere düzenlenen eğitimde 112 kişiye eğitim verilmiştir.

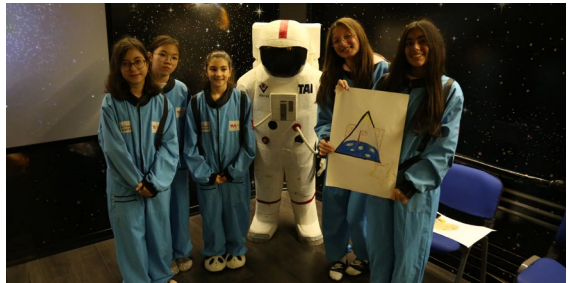

#### 4.1.2 İlçede yaşayan 9-25 yaş arası gençlere yönelik kampçılık, izcilik, doğa, çevre, biyoçeşitlilik, sıfır atık ve girişimcilik eğitimi faaliyetleri

- Tematik Eğitimler: İlçemizdeki gençlere yönelik kampçılık ve doğa eğitimleri verilen birimizdir. Bu kapsamda yaz ve kış kampları; Çiftalan Kamp Alanı'nda günü-

birlik kamp programları ve konaklamalı gençlik kampları konseptiyle planlanmış olup toplam 4.647 genç katılım sağlamıştır.



#### 4.1.3 İlçedeki devlet okullarında ve kurum içinde görevli öğretmenlere yönelik öğretmen gelişim programları, eğitim ve sosyal etkinlik faaliyetleri

- Kılavuz Akademi: Zümre toplantıları, öğretmen gelişim programları, çalıştaylar, yıllık plan ve müfredat çalışmaları, mesleki ve sosyal geziler, etkinlikler düzenleyerek eğitimcilerin gelişimlerine destek olmaktadır.
- Branş zümrelerimizle yaz ve kış dönemleri yıllık plan ve müfredat çalışmaları gerçekleştirilmiştir.
- Öğretmenlerimizin pedagojik ve kişisel gelişimlerine yönelik seminer programları gerçekleştirilmiştir.
- 2025 yılında öğretmenlere yönelik; Sporda Çocuk Koruma Eğitimi, İknaya Yönelik İletişim Eğitimi, İlk Yardım Eğitimi, İş Sağlığı ve Güvenliği Eğitimi ve Etkin Konuşma ve Diksiyon Eğitimi konularında 10 eğitim programı yapılmıştır.

#### 4.1.4 İlçedeki devlet okullarında okuyan öğrencilere yönelik gezi, seminer vb. eğitim faaliyetleri

- Tematik eğitimler kapsamında ortaokul, lise ve üniversite öğrencilerine yönelik okul dışı eğitim faaliyetleri yürütülmektedir. Ayrıca bünyesinde bulunan doğa ve girişimcilik proje ve etkinlikleri ile kısa, orta ve uzun vadeli projelerin uygulanmasını sağlamaktadır. Planlı geziler ile öğrencilerin eğitimleri için değişik fırsatlar sunulmuştur. Bu kapsamda öğrencilerin okulda aldıkları eğitimin okul dışında pekiştirilmesini sağlamak amacıyla müze, kütüphane, teknopark, sanat ve bilim merkezleri, vb. alanlara planlı geziler yapılmıştır. Ayrıca dönemsel olarak il dışı geziler de yürütülmekte olup bu gezi programlarına toplamda 5.434 Eyüpsultanda öğrenim gören öğrenci katılım sağlamıştır.

### S.H.4.2 Sporu yaygınlaştırarak vatandaşlarımızın günlük yaşamlarına entegre etmelerinin teşvik edilmesi ve spor kültürünün geliştirilmesi

#### 4.2.1 İlçede yaşayan çocuk, genç ve yetişkinlere yönelik spor eğitim faaliyetleri

- Yaz ve Kış Spor Okulları: Eyüpsultan ilçesi içerisinde 7-14 yaş grubu gençlere yönelik Yaz Spor Okulları'nda; futbol, basketbol, voleybol, cimnastik, karate, buz pateni, tenis, bale, modern dans, yüzme, eskrim, ragbi, satranç (13 branş) eğitimleri, Kış Spor Okulları'nda; basketbol, voleybol, karate, cimnastik, okçuluk, tenis, bale, modern dans, halk oyunları, eskrim (10 branş) eğitimleri verilmiştir. Yaz Spor Okullarında 6.207 kişi, Kış Spor Okullarında ise 1.504 kişi olmak üzere Yaz ve Kış Spor Okullarında toplam 7.711 kişiye hizmet verilmiştir.





- Kadınlara Spor Faaliyetleri: Güzeltepe Gençlik Merkezi Spor Salonu'nda 2.477 kullanım, Karadolap Kadınlar Spor Salonunda 5.812 kullanım, Göktürk Spor Salonunda 4.843 kullanım, Kemerburgaz Yüzme Havuzu Spor Alanında (zumba, pilates, spinning) 6.335 kullanım, Rami Spor Salonunda 3.062 kullanım, 100. Yıl Gençlik ve Spor Merkezinde 9.502 kullanım sayısı ile toplam 32.031 kullanıma kadın vatandaşlarımız tarafından ulaşılmıştır.
- Özel yetenek kursları kapsamında POMEM, PMYO, BESYO hazırlık kurslarına 147 kişi katılım sağlamıştır. Bunlardan 9 kişi POMEM, 1 kişi Gümrük Muhafaza, 1 kişi ASEM, 2 kişi AFAD, 4 kişi PMYO, 1 kişi JAMYO, 16 kişi BESYO sınavlarını başarı ile tamamlayıp akademilere yerleşmiştir.
- Alibeyköy Spor Kompleksi'nde halı sahalara 45.570, tenis kortlarına 11.614, fitness, pilates, zumba branşlarında 8.969 olmak üzere, tesiste toplam 66.153 kullanım gerçekleştirilmiştir.

- Akşemsettin Yüzme Havuzunda tekil kişi sayısı 2.669, kullanım sayısı 23.882, Topçular Yüzme Havuzunda tekil kişi sayısı 2.312, kullanım sayısı 22.202, Kemerburgaz Yüzme Havuzunda tekil kişi sayısı 1.740, kullanım sayısı 18.000 olmak üzere havuzlarda toplam 6721 tekil kişi tarafından 64.084 kullanım gerçekleştirilmiştir.

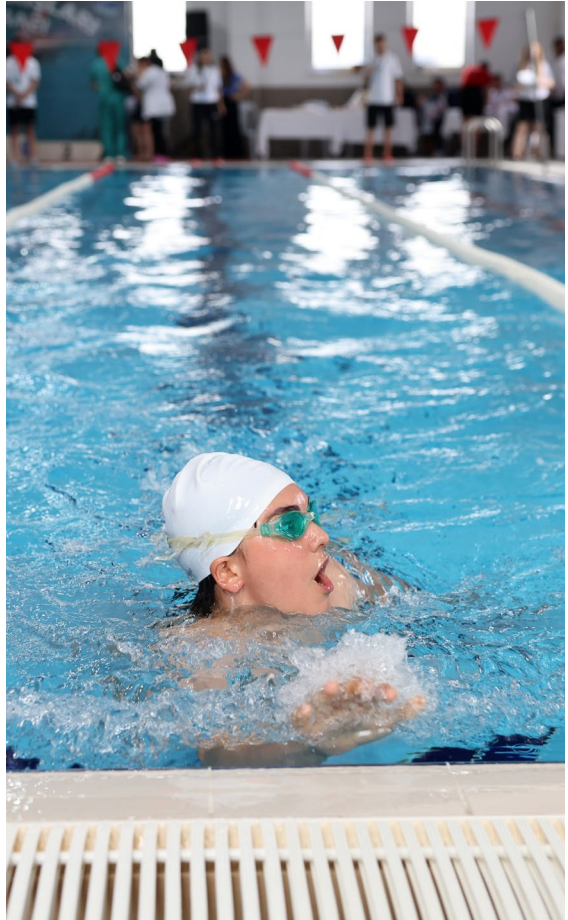

- Buz Pistinde 8.311 tekil kişi tarafından 16.684 kullanım gerçekleştirilmiştir.
- 2025 yılında yapılan 25 adet sportif organizasyonlara 8.920 kişi katılım sağlamıştır.
- İlçemizde okuyan lise öğrencilerine yönelik 5 üniversite gezi programı düzenlenmiş, üniversite ve bölüm tanıtımı yapılmış ve bunun yanında üniversitenin Dijital Oyun Tasarım bölümü ile E-Spor Merkezinden 232 öğrenci misafir edilmiştir.



#### 4.2.2 Profesyonel lisanslı sporcu yetiştirmek üzere spor dersleri ve antrenman eğitim faaliyetleri

- Çocuklara ve gençlere yönelik faaliyetler gösteren Eyüpsultan Belediyesi Spor Kulübümüzde, 740 lisanslı sporcumuz bulunmaktadır. Eyüpsultan Belediyesi Spor Kulübü adına 600 sporcumuz müsabakalara katılmış olup 450 sporcumuz branşlarında dereceye girip madalya almıştır.
- 2025 yılı itibari ile kulüp bünyemizde 11 (basketbol, voleybol, karate, okçuluk, lakros, yüzme, atletizm, satranç, eskrim, rugby, tenis) branş ile 740 sporcuya hizmet verilmektedir. Eyüpsultan Belediyesi Spor Kulübü olarak okçuluk branşında U21 kategorisinde erkek ve kadın takımları Türkiye şampiyonu olmuştur. Kız basketbol takımımız U10-U11-U12 kategorilerinde İstanbul şampiyonu olmuşlardır, U14 takımı ise

İstanbul 3.sü olup Türkiye finallerine katılmaya hak kazanmıştır. Voleybol branşında Eyüpsultan Belediyesi Spor Kulübü ilk defa 2. ligde mücadele edip sezonu 6. bitirmiştir. Altyapımızda ise genç takım, yıldız takım, küçük takım, midi takım, mini takım olarak müsabakalara devam etmektedir. Karate branşında; İstanbul ve Türkiye şampiyonlarına ek olarak 2 sporcumuz da milli takıma girmeye hak kazanıp milli sporcu olmuştur. 2024 yılında kurmuş olduğumuz ragbi takımımız 2. ligden 1. lige yükselmiş olup ayrıca milli takıma bu alanda 1 sporcu kazandırılmıştır. Ragbi ve atletizm branşında İstanbul ve Türkiye şampiyonluklarımız bulunmaktadır.





#### 4.2.3 Amatör spor kulüpleri ve okullara yönelik spora destek faaliyetleri

- Eyüpsultan'da faaliyet gösteren 20 amatör spor kulübüne antrenman malzemesi desteği verilmiş olup 20 amatör spor kulübüne ise toplam 1.150.697 TL tutarında nakdi yardım yapılmıştır.
- İlçe amatör spor kulüplerine 817 araç temini yapılmıştır.
- İlçemizde bulunan 15 MEB okuluna spor malzemesi yardımı yapılmıştır.
- Eyüpsultan Belediyesi Alibeyköy Spor Kompleksi halı sahaları, Eyüp Amatör Spor Kulüpleri Derneğine bağlı olan Araphan Spor Kulübü tarafından kullanılmaktadır.

### S.H.4.3 Okul öncesi eğitim hizmetlerinde eşitlikçi ve yenilikçi yaklaşımlar ile deneyime dayalı teorik ve pratik eğitim olanaklarının sunulması

#### 4.3.1 Erken çocukluk dönemi ve okul öncesi dönem çocuklar için eğitim ve etkinlik faaliyetleri

- Çocuk Hizmetleri Birimi kurulmuştur. Birim, bebeklik, erken çocukluk ve okul çağı dönemindeki 0-14 yaş arası çocuklarla ilgili programlarına ve faaliyetlerine devam etmektedir.
- Birim, 0-6 yaş aralığındaki çocukların bilişsel, sosyal, duygusal ve psiko-motor gelişimlerini destekleyen oyun temelli ve kapsayıcı hizmet modelleriyle faaliyetlerini sürdürmektedir.
- Bu kapsamda hizmetler; Çocuk Etkinlik Merkezleri (ÇEM), Oyun Saati Hizmeti (OYSA), Eyüp Oyuncakları ve Ahşap Atölyesi (The Toys of Eyüp) başlıkları altında planlanmış; çocukların çok yönlü gelişimini desteklemenin yanı sıra ebeveyn katılımını ve aile temelli sosyal desteği de güçlendiren bütüncül bir yaklaşım benimsenmiştir.
- Karadolap, Nişancı, Sakarya, Esentepe, Çırçır, Akşemsettin'de 6 Çocuk Etkinlik Merkezi; Güzeltepe, Alibeyköy, Karadolap ve Rami'de ise 4 Oyun Saati Hizmet Odası hizmete açılmıştır.
- Çocuk Hizmetleri Birimi 2025 yılında 32 anenin yeniden iş gücüne katılımına vesile olmuş bu istihdamın %47'si Esentepe ve Nişancı ÇEM'lerde yoğunlaşmıştır. İstihdama katılan kadınların büyük bir bölümü finans ve eğitim sektörlerinde, beyaz yaka pozisyonlarda çalışma hayatına dâhil olmuştur.
- Merkezlerden hizmet alan 5 velinin okuma-yazma bilmediği, bu velilerden 3'ünün aktif olarak kurslara katıldığı tespit edilmiştir.
- Yabancı uyruklu veliler için dil desteği planlamaları öncelikli ihtiyaç alanı olarak belirlenmiştir.
- Çocuk Etkinlik Merkezleri;
  - Öncelikle erken çocukluk döneminde eğitimde fırsat eşitliğini sağlamak, dezavantajlı çocuklar ve aileleri için kap-

sayıcı, sürdürülebilir ve erişilebilir bir model oluşturmayı hedeflemektedir. Çocuk Etkinlik Merkezleri aracılığıyla çocuklara; bireyselleştirilmiş rehberlik, oyun yoluyla öğrenme, doğayla temas eden etkinlikler ve sosyal etkileşimi güçlendiren uygulamalar sunulmaktadır.

- Çocuk Etkinlik Merkezleri bünyesinde yürütülen faaliyetler aracılığıyla toplam "490 çocuğa" doğrudan erişim sağlanmıştır.
- 2025 yılı boyunca Çocuk Etkinlik Merkezlerinde gerçekleştirilen faaliyetler; çocukların trafik bilinci, çevre duyarlılığı, kültürel farkındalık, sosyal sorumluluk, sanat, spor ve duygusal gelişimle-

rini destekleyen çok sayıda etkinlikten oluşmuştur.

- Trafik ve İlk Yardım Haftası, Anneler Günü, Dünya Süt Günü Mandıra Ziyareti, Kızılay Kan Bağışçıları Günü, Dünya Çevre Günü, Dünya Oyun Günü, Bilim Şenliği, Dünya Çocuk Hakları Günü, Cumhuriyet Bayramı Yürüyüşü, Atatürk Haftası, Ramazan Ayı Etkinlikleri, Hayvan Hakları Koruma Günü, Afet Farkındalık Çalışmaları başta olmak üzere 49 farklı tematik etkinlik gerçekleştirilmiştir. Bu etkinlikler; drama, sanat çalışmaları, doğa etkinlikleri, gezi programları ve ebeveyn katımlı uygulamalarla zenginleştirilmiştir.



- Oyun Saati (OYSA) Hizmeti;
  - Erken çocukluk dönemindeki çocukların gelişimsel ihtiyaçlarını desteklemek amacıyla yapılandırılmış olup 24–42 ay (2–3 yaş) grubundaki çocuklar, ebeveynleri eşliğinde; 42–72 ay (3–6 yaş) grubundaki çocuklar ise öğretmenleriyle ebeveynsiz gruplarda oyun temelli etkinliklere katılmaktadır. Her çocuk haftada en fazla iki farklı gün, günde bir seans (2 saat) hizmetten yararlanabilmektedir. Başvurular belediyemiz internet sitesi üzerinden aylık olarak alınmakta, randevu bilgileri ailelere doğrudan iletilmektedir.
  - 2025 yılında OYSA hizmeti; Güzeltepe (100 çocuk), Alibeyköy (130 çocuk), Karadolap (353 çocuk) ve Rami (326 çocuk) olmak üzere 4 merkezde yürütülmüş ve toplam 909 çocuk bu hizmetten faydalanmıştır. Temmuz–Aralık 2025 döneminde yararlanıcı sayısında %167 oranında artış kaydedilmiştir.
  - Oyun Saati uygulaması ile ebeveynsiz gruplarda bakım verenler 2 saatlik periyotlarda bireysel ihtiyaçları için kendilerine zaman ayırabilmekte böylelikle sosyal içermeye de katkı sunulmaktadır.



- Eyüp Oyuncakları;
  - Eyüpsultan'ın tarihsel zanaatkarlık mirasını yaşatan önemli bir kültürel değerdir. 2025 yılı boyunca bu atölyede 913 adet oyuncak üretilmiş ve atölye çalışmalarına 51 kişi katılım sağlamıştır. Aynı yıl içerisinde "The Toys of Eyüp – Eyüp Municipality" marka tescil süreci tamamlanmış ve 2023 070104 sayılı Marka Tescil Belgesi alınmıştır. Ayrıca Eyüp Oyuncakları'nın coğrafi işaret tesciline yönelik hazırlık dosyaları tamamlanarak İl Ticaret Müdürlüğüne sunulmuştur.



- Dünya Çocuk Hakları Günü kapsamında Akpınar, Işıklar, Ağaçlı ve Pirinççi Köy Okullarında 169 çocuğa psiko-sosyal destek içeren eğitimler verilmiştir.
- 20 Kasım'da Galeri Eyüpsultan'da düzenlenen Dünya Çocuk Hakları Günü Paneli'ne 75 vatandaş katılmıştır.
- Satranç Projesi, 2025 yılında 12 çocuk ile branş dersi olarak sürdürülmüştür.
- Sunnet Hizmeti kapsamında ihtiyaç sahibi ailelerin çocuklarına yönelik kıyafet ve malzeme desteği sağlanmış; toplam 204 çocuk hizmetten yararlanmıştır.



## S.H.4.4 İlçe sakinlerinin, Eyüpsultanlı olma farkındalığının artırılması ve geliştirilmesine yönelik ortak hedefler doğrultusunda tarih, kültür, sanat ve eğitimle çok yönlülüğü bir araya getirecek etkinlik ve eğitimlerin düzenlenmesi

### 4.4.1 Kültür/sanat alanında eğitim, yarışma ve etkinlik düzenleme faaliyetleri

- 2025 yılında konser, sergi, atölye, tiyatro, söyleşi, şenlik, dinleti, çalıştay, anma, bayram, festival gibi farklı 164 etkinlik gerçekleştirilerek 47.176 kişiyle kültür sanat çatısı altında buluşulmuştur.
- Göktürk ve Esentepe de iki yeni kütüphanemiz açılmıştır.

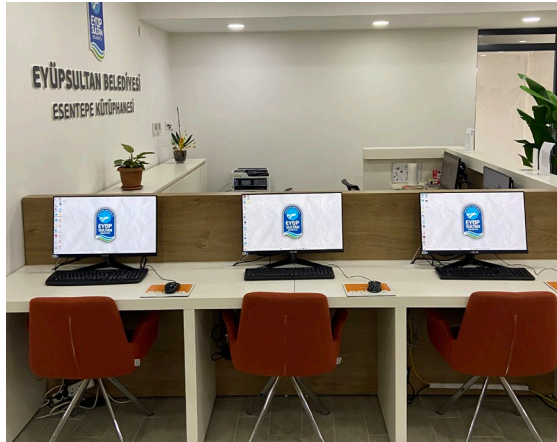

KÜTÜPHANE ADI	KULLANICI SAYISI
AHMET KEKEÇ KÜTÜPHANESİ	27.135
ERDOĞAN DEMİRÖREN KÜTÜPHANESİ	52.658
ESENTEPE KÜTÜPHANESİ	6.159
GÖKTÜRK KÜLTÜR MERKEZİ KÜTÜPHANESİ	10.776
İSTİKLAL KÜTÜPHANESİ	6.049
EYSAM KÜTÜPHANESİ	398
<b>TOPLAM</b>	<b>103.175</b>

Tablo 48: Kütüphane Kullanıcı Sayıları

- Ramazan ayı boyunca kültürel ve sosyal etkinlikler düzenlendi. Kitap Fuarı ile yayınevleri ve vatandaşlar bir araya geldi.





ETKİNLİK TÜRÜ	ETKİNLİK SAYISI (ADET)	KATILIMCI SAYISI (KİŞİ)
ÇOCUK TİYATROSU	24	5.207
YETİŞKİN TİYATROSU	19	4.920
KONSER	17	7.655
SÖYLEŞİ / SEMİNER	6	960
BAYRAM PROGRAMI	5	8.000
ŞENLİK	10	4.600
ANMA PROGRAMI	3	560
FESTİVAL	6	1.550
MAÇ YAYINI	14	6.650
SERĞİ	6	4.481
FİLM GÖSTERİMİ	2	500
ŞİİR DİNLETİSİ	1	80
SANAT ATÖLYELERİ	53	1.953
ÇALIŞTAY	1	60
<b>GENEL TOPLAM</b>	<b>167</b>	<b>47.176</b>

Tablo 49: Kültür Sanat Etkinlikleri

- Eyüpsultan Türbe Hamam Müzesini yılda 37.098 kişi ziyaret etmiştir.



- “Hazine-i Evrak’ın 179. Kuruluş Yıl Dönümü Kent Arşivi Çalıştayı” düzenlenerek kütüphanecilik hizmetlerine yerel bünyede teşvik ve istifade sağlanmıştır. 2025’te yeni eklenen 5.533 e-yayın ile birlikte toplamda 57.028 e-yayın sayısına ulaşılmıştır.
- Düzenlenen 24 adet çocuk tiyatrosunu toplam 5.207 çocuk, 19 adet yetişkin tiyatrosunu ise 4.920 yetişkin seyirci izlemiştir.



- “Aşıklar ve Türk Gecesi”, “Atatürk’ün Sevdiği Şarkılar”, “3. Göktürk Caz Festivali”, “3. Performist Müzik Festivali”, “90’lar Pop”, “Erkan Oğur ve İ. Hakkı Demirci”, “Gelenekten Geleceğe Musikimiz” konseri gibi düzenlenen 17 konsere toplamda 7.655 dinleyici katılım sağlamıştır.
- Halkımızın ilgiyle takip ettiği Eyüpsultan Mehteri konserleri yıl boyunca devam etmiştir.
- Yıl içerisinde coşku ile kutlanan bayramlarımıza 8.000 kişi, maç yayınları ve mahalle şenliklerimize ise toplam 11.250 kişi katılım sağlamıştır.



- Nazım Hikmet ve Cemal Süreya'yı anma olarak düzenlenen programlar bünyesinde 560 kişiyle buluşulmuştur.



- Galeri Eyüpsultan'da "Renklerin Mirası Çini Festivali", "Eyüpsultan'da Sonsuzluk ve Ötesi", "İzlerin Ötesinde Karma Sergi", "10. Miras Sergisi", "Haydar Özay Resim Sergisi", "Taviloğlu Koleksiyonu" sergileri düzenlenmiştir.



- Seramik, çömlek, çini, ebru, bendir, ney, tezhip, kaligrafi, minyatür olmak üzere 9 farklı branşta düzenli devam eden sanat eğitimlerini 360 kursiyer tamamlamıştır.



- Eyüpsultan halkının birlik ve beraberlik içerisinde iştirak ettiği sokak maçları, Hıdırellez gibi etkinlikler ile vatandaşın ilçeye ait hafızasına renkli yeni kareler eklenmiştir.



- Özel Eğitim Şenliği ile özel çocuklarımız için halkın iştiraki ve hassasiyeti odağında verimli bir etkinlik gerçekleştirilmiştir.
- "Anadolu Rüyası Halk Dansları Festivaline" toplamda 850 kişi katılım sağlamıştır.



- 4 Ekim Hayvanları Koruma Günü kutlanmıştır.



- Marmara Urban Forum Atölyesi ile Eyüpsultan Galerisi bünyesinde çocuklarla buluşmuş ve interaktif atölyeler düzenlenmiştir.

- Eyüpsultan'a gelen ziyaretçilerimizden ve okul çağındaki gençlerden oluşan farklı gruplara tarihi alanda belirlenen rotalarda 15 gezi düzenlenmiştir.



# S.H.4.5 Eyüpsultan'ın tarihsel süreçte kültürel yapısını koruyarak turizm potansiyelini ortaya çıkarılması ve geliştirilmesi

## 4.5.1 Turizm potansiyelini artırmaya yönelik faaliyetler

- Tarihi alanda; "İdris Tepesi, Piyerlotti ve Eyüp Mezarlığı", "Eyüpsultan Camii ve Çevresi"

ve "Ayvansaray Kızılmesjid Güzergahı" olmak üzere üç farklı rota mevcuttur.





# TOPLUMSAL EKONOMİK KALKINMA



## S.A.5 Ekonomik dirençli toplum oluşturmak

### S.H.5.1 Geniş katılımlı eğitim ve psikososyal destek programlarıyla bireylerin kişisel kapasitelerinin artırılması, topluma entegrasyonlarının güçlendirilmesi ve çalışma hayatına katılımlarının artırılması

#### 5.1.1 Kadınlara sosyoekonomik katkı sağlayarak toplumsal katılımlarını artırıcı faaliyetler

- Kadın girişimcilerin ekonomik hayata katılımlarını artırmak amacıyla sabit satış alanları oluşturulmuştur. Bu satış alanları ile kadınların kendi emekleriyle ürettikleri

ürünleri doğrudan tüketiciyle buluşturmaları ve sürdürülebilir gelir elde etmeleri amaçlanmıştır.



- Hediyem Eyüpsultan Mağazası, Otantik Çarşı, Kadın El Emeği Durakları (Eyüp Merkez, Rami, Göktürk) ve AVM festivalleri aracılığıyla toplam 391 kadın girişimci sabit satış alanlarından faydalanmış ve 5.164.253,00 TL tutarında ekonomik kazanç elde edilmiştir. Gerçekleştirilen bu çalışmalar, kadınların ekonomik bağımsızlıklarını güçlendirmesinin yanı sıra sosyal hayata daha aktif katılım sağlamalarına da önemli katkı sunmuştur.

KADIN EL EMEĞİ SATIŞ NOKTALARI	ELDE EDİLEN GELİR MİKTARI
KADIN EL EMEĞİ ÜRÜNLERİ SATIŞ MAĞAZASI	1.691.040,00 TL
OTANTİK ÇARŞI SATIŞ STANDI	1.489.923,00 TL
KADIN EL EMEĞİ DURAĞI, PAZAR VE FESTİVALLER	1.983.290,00 TL

Tablo 50: 2025 Yılı Kadın El Emeği Satış Noktalarında Elde Edilen Gelir Miktarları

## 5.1.2 Toplum temelli kurs, eğitim, atölye faaliyetleri ve bilinçlendirme çalışmaları

- İnsan Hakları ve Eşitlik Birimi kurulmuştur.
- 10.12.2025 tarihinde, 10 Aralık İnsan Hakları Günü kapsamında Artıstanbul Feshane’de “Çoklu Krizler Çağında İnsan Hakları” temalı bir sempozyum gerçekleştirilmiştir. Yaklaşık 60 kişinin katılım sağladığı sempozyumda; yaşlılar, engelliler, kadınlar ve çocukların haklara erişiminin güçlendirilmesi, yerel yönetimlerin hak ihlallerinin önlenmesindeki rolü ve bu alandaki kurumsal kapasitenin artırılması konuları ele alınmıştır. Alanında uzman konuşmacıların katkılarıyla gerçekleştirilen oturumlarda, çözüm önerileri ve iyi uygulama örnekleri paylaşılmıştır.



- 12.12.2025 tarihinde Eyüpsultan ve Rami ESMEK merkezleri ziyaret edilerek, kursiyerler ve eğitimden oluşan 69 kişiye insan hakları ve 10 Aralık İnsan Hakları Günü’nün anlam ve önemi hakkında bilgilendirme yapılmıştır. Ayrıca Sosyal Hizmetler Müdürlüğümüz tarafından Eyüpsultan halkına sunulan; eğitim, sağlık, beslenme, barınma, istihdam ve sosyal hayata katılım gibi temel haklara erişimi kolaylaştırmaya yönelik hizmetler ile bu hizmetlere başvuru süreçleri hakkında kapsamlı bilgilendirme sağlanmıştır.
- 19.12.2025 tarihinde, 1 Aralık Dünya AIDS Günü kapsamında T.C. Sağlık Bakanlığı koordinasyonunda yürütülen farkındalık çalışmaları doğrultusunda, 20 meslek personeline yönelik hizmet içi eğitim düzenlenmiştir. Eğitimde HIV enfeksiyonu hakkında doğru ve bilimsel bilginin yaygın-

laştırılması, damgalama ile mücadele ve doğru yönlendirme süreçleri ele alınmıştır.



- ESMEK Faaliyetleri:
  - Eyüpsultan Belediyesi Sanat ve Meslek Eğitimi Kursları (ESMEK) kapsamında 2024-2025 eğitim-öğretim yılında; bireylerin bilgi, beceri ve yetkinliklerini geliştirmeye yönelik, yaşam boyu öğrenme anlayışı doğrultusunda planlanan yaygın eğitim faaliyetleri gerçekleştirilmiştir. Programlar; geleneksel el sanatlarından güzel sanatlara, kişisel gelişimden meslek edindirme ve istihdam odaklı eğitimlere kadar geniş bir yelpazede tasarlanmış; bireysel gelişimin desteklenmesi ve toplumsal yaşam kalitesinin artırılması hedeflenmiştir.
  - Eyüpsultan ilçesinde ikamet eden vatandaşlara yönelik olarak 9 hizmet merkezi ve 33 derslikte yürütülmüş kurs ve atölye faaliyetleri; haftanın 7 günü, 09.00-21.00 saatleri arasında hafta içi gündüz, hafta içi akşam ve hafta sonu grupları şeklinde planlanmıştır. Bu esnek zamanlama modeliyle, farklı yaş ve çalışma gruplarının eğitimlere erişimi kolaylaştırılmıştır.
  - 2024-2025 eğitim-öğretim yılında ESMEK bünyesinde açılan kurslar, Halk Eğitim Merkezleri ile yürütülen protokolün sona ermesiyle birlikte Eyüpsultan Belediyesi bünyesinde gerçekleştirilmiş; eğitimlerini başarıyla tamamlayan kursiyerlere Eyüpsultan

Belediyesi Katılım Belgeleri verilmiştir. Eğitim yılı boyunca yalnızca uzun süreli kurslar değil, aynı zamanda tek günlük olarak planlanan atölye etkinlikleri ile kurum içi ve kurum dışı salonlarda gerçekleştirilen seminer ve konferanslar aracılığıyla da ilçe genelinde geniş katımlı eğitim faaliyetleri düzenlenmiştir.

- Giyim Üretimi Teknolojileri, Yiyecek-İçecek Hizmetleri, Güzellik ve Saç Bakımı, Yabancı Diller, Güzel Sanatlar, Kişisel Gelişim, Müzik ve Gösteri Sanatları, El Sanatları alanlarında kurslar açılmış olup farklı yaş grupları ve ilgi alanlarına sahip vatandaşların eğitim programlarından faydalanması sağlamıştır.

- ESMEK bünyesinde toplam 407 adet kurs açılmış, 6.712 kursiyer kesin kayıt yaptırmış ve tekil T.C. olarak hizmet alan kişi sayısı 4.154 olarak belirlenmiştir.
- 160 adet atölye etkinliği düzenlenmiş olup bu etkinliklerden 1.436 kişi faydalanmıştır. Atölyeler; çocuklar, gençler, kadınlar ve aileler başta olmak üzere farklı hedef gruplara yönelik olarak planlanmıştır; el sanatları, mutfak atölyeleri, kişisel gelişim, çevre bilinci, aile ve çocuk temalı etkinlikler ile özel günlere yönelik yaratıcı çalışmalar gerçekleştirilmiştir.



ESMEK ATÖLYE BRANŞLARI	DÜZENLENEN ATÖLYE SAYISI	KATILIMCI SAYISI
YİYECEK VE İÇECEK HİZMETLERİ	50	537
KİŞİSEL GELİŞİM	8	84
GÜZELLİK VE SAÇ BAKIMI	16	139
EL SANATLARI	50	400
GİYİM	30	226
GÜZEL SANATLAR	6	50
<b>TOPLAM</b>	<b>160</b>	<b>1.436</b>

Tablo 51: Esmek Atölyeleri Branş Bazlı Atölye Ve Katılımcı Sayıları

- Esentepe, Eyüp, Göktürk, Güzeltepe, Kemberburgaz, Pirinççi, Ramî, Alibeyköy ve Yeşilpınar ESMEK merkezlerinde 4 adet mutfak sınıfı, 9 adet dikiş ve mefruşat sınıfı, 1 adet müzik sınıfı, 19 adet çok amaçlı sınıfı bulunmaktadır. Eğitim faaliyetleri fiziksel kapasite ve donanım açısından yeterli bir altyapıyla sürdürülmektedir.
- 2024-2025 eğitim döneminde ESMEK Hizmet Merkezlerimizde toplam 24 adet seminer düzenlenmiş ve 2.323 kişi katılım sağlamıştır.

NO	SEMİNER ADI
1	SAĞLIKLI BESLENME
2	DIYABET
3	SAĞLIK OKURYAZARLIĞI
4	AKC FARKINDALIĞI
5	İLÇE SAĞLIK MÜDÜRLÜĞÜ / SAĞLIK OKURYAZARLIĞI
6	KADIN SAĞLIĞI: BEDENİMİ KEŞFEDİYOR VE KORUYORUM
7	AĞIZ VE DİŞ SAĞLIĞI SEMİNERİ
8	KAYGI BOZUKLUKLARI SEMİNERİ
9	KANSERLE MÜCADELE
10	AĞIZ VE DİŞ SAĞLIĞI SEMİNERİ
11	KALP SAĞLIĞI, RİSK FAKTÖRLERİ BELİRTİLERİ VE KORUYUCU ÖNLEMLER
12	AĞIZ VE DİŞ SAĞLIĞI SEMİNERİ
13	GRİP VE GRİPTEN KORUNMA YOLLARI

14	AĞIZ VE DİŞ SAĞLIĞI SEMİNERİ
15	KALP SAĞLIĞIMI NASIL KORUYABİLİRİM?
16	RAHİM AĞZI KANSERİ VE KORUNMA YOLLARI
17	İLÇE SAĞLIK MÜDÜRLÜĞÜ GEBELİK VE DOĞUM SÜRECİ
18	"YUMURTALIK KANSER FARKINDALIK GÜNÜ" KANSERSİZ YAŞAM SEMİNERİ
19	"ÇÖLYAK HAFTASI" GLUTENSİZ BESLENME SEMİNERİ
20	BAHÇE BAKIMINDA ZARARLILARLA BAŞ ETME VE DOĞAL YÖNTEMLERİN KULLANMASI
21	İLÇE SAĞLIK MÜDÜRLÜĞÜ KADIN DOĞUM VE GEBELİK SÜRECİ
22	ÇEVRE HAFTASI KAPSAMINDA GERİ DÖNÜŞÜM SEMİNERİ
23	İLÇE SAĞLIK MÜDÜRLÜĞÜ KADIN DOĞUM VE GEBELİK SÜRECİ
24	SINIRLAR VE GÜVENLİ İLETİŞİM

Tablo 52: Esmek Seminerleri

### 5.1.3 Kadına yönelik şiddetle mücadele alanında farkındalık çalışmaları ve koruyucu önleyici müdahale faaliyetleri

- Kadın Çalışmaları Birimi kurulmuştur.
- Kadına yönelik şiddetle mücadele kapsamında; farkındalık artırıcı çalışmalar, koruyucu ve önleyici müdahale faaliyetleri ile hak temelli sosyal hizmet uygulamaları yürütülmektedir. Bu doğrultuda kadınların şiddete karşı güçlendirilmesi, başvuru mekanizmaları hakkında bilgilendirilmesi ve ilgili kurumlara yönlendirilmesi hedeflenmektedir. Yerel düzeyde yürütülen çalışmalarla, kadınların güvenli yaşam hakkının korunması ve toplumsal farkındalığın artırılması amaçlanmaktadır.
- Bu çalışmalar sosyal, psikolojik ve hukuki alanlarda çeşitlilik göstermektedir. Sosyal destek kapsamında kadının güçlendirilmesine yönelik grup çalışmaları, seminerler ve atölyeler düzenlenmektedir. Hukuki destek kapsamında, 6284 sayılı Ailenin Korunması ve Kadına Karşı Şiddetin Önlenmesine Dair Kanun çerçevesinde ücretsiz avukat desteği sağlanabilmesi için baro ve savcılığa gerekli yönlendirmeler yapılmakta; şiddete maruz kalınması durumunda karakol ve ŞÖNİM (Şiddet Önleme ve İzleme Merkezi)'e başvuru süreçlerine ilişkin bilgilendirme gerçekleştirilmektedir. Psikolojik destek kapsamında ise be-

diyemiz bünyesinde bireysel görüşmeler, grup çalışmaları ve çift terapisi hizmetleri sunulmakta; ayrıca destek ihtiyacına göre ESADEM (Eyüpsultan Aile ve Danışmanlık Merkezi)'e yönlendirmeler yapılarak vaka takibi sürdürülmektedir.

- Kadın Çalışmaları Birimi tarafından toplam 1.596 kadın ile sosyal hizmet müdahale süreci yürütülmüştür. Gerçekleştirilen müdahaleler kapsamında; 78 kadın belediyemiz ESADEM (Eyüpsultan Aile ve Danışmanlık Merkezi)'e yönlendirilerek bireysel psikoterapi hizmetinden yararlandırılmıştır. 67 kadın, iş arama süreçlerinin desteklenmesi amacıyla belediyemiz ESKİM (Eyüpsultan Kariyer ve İstihdam Merkezi)'e yönlendirilmiştir. 55 kadın ise kişisel ve mesleki gelişimlerinin psikososyal açıdan desteklenmesi amacıyla belediyemiz ESMEK (Eyüpsultan Meslek Edindirme Kursları)'e yönlendirilmiştir.
- Ayrıca, kadınların T.C. Aile ve Sosyal Hizmetler Bakanlığı ve İstanbul Büyükşehir Belediyesi başta olmak üzere çeşitli kurum ve kuruluşlar tarafından sunulan sosyal desteklerden yararlanabilmesi amacıyla 43 kadın adına resmi yazı düzenlenmiş ve gerekli yönlendirmeler gerçekleştirilmiştir.

## S.H.5.2 Denetim faaliyetlerinin etkinliğini artırarak, işletmelerin yasal gerekliliklere uygunluğunun sağlanması

### 5.2.1 Ruhsat ve denetim faaliyetleri

- Düzenlenen iş yeri açma ve çalışma ruhsatları aşağıdaki tabloda detaylı olarak

RUHSAT TÜRÜ	BAŞVURU SAYISI	VERİLEN RUHSAT SAYISI
SIHHİ MÜESSESE	495	469
GAYRİSIHHİ MÜESSESE	60	45
UMUMA AÇIK İSTİRAHAT VE EĞLENCE YERİ	18	10
TOPLAM	573	524

Tablo 53: Verilen İş Yeri Açma Ve Çalışma Ruhsatları

- Verilen iş yeri açma ve çalışma ruhsatlarından sonra periyodik aralıklarla işyerleri denetlenmiş olup ruhsata haiz hususların yerine getirilip getirilmediği kontrol edilmiştir.

verilmiş olup 209 adeti ise vatandaşlara iş yerlerinde teslim edilmiştir.

FAALİYET	ADET
HAZIRLANAN İTFAİYE RAPORU	306
ALINAN KOLLUK KUVVETİ GÖRÜŞÜ	50
DÜZENLENEN MESAFE UYGUNLUK YAZISI	15

Tablo 54: Ruhsat Ve Denetim Faaliyetleri

- Bölgemizde bulunan okulların kantinleri rutin olarak denetlenmiştir.

## S.H.5.3 Odak gruplara yönelik eğitim, kariyer, istihdam, girişimcilik ve kooperatifçilik desteklerinin artırılması

- 2025 yılı içerisinde Eyüpsultan Belediyesi Kariyer ve İstihdam Merkezi (ESKİM) bünyesinde toplam 2.231 vatandaş kayıt yaptır-

mış olup 1.170 vatandaşın istihdamı sağlanmıştır.

### 5.3.1 Mesleki eğitim ve güvenceli istihdam programları

- 2025 yılında İŞKUR tarafından mesleki eğitime yönelik kurs açılmadığından planla-

nan faaliyetler yürütülememiş ve hedef gerçekleştirilememiştir.

### 5.3.2 Eğitim faaliyetleri

- 25 Kasım Kadına Yönelik Şiddet Önleme Haftası kapsamında, kadınların çalışma hayatındaki yeri, toplumsal cinsiyet eşitsizliği

ile mücadele ve iş hukukunda kadın hakları konularını ele alan bir farkındalık etkinliği düzenlenmiştir.

### 5.3.3 Yerel istihdam destek programları

- İstihdam temelli etkinliklerimizde;
  - 7 Mart 2025 tarihinde, İBB Bölgesel İstihdam Ofisi işbirliğiyle 8 Mart Dünya Kadınlar Günü kapsamında kadın istihdamını desteklemeye yönelik tematik bir etkinlik düzenlenmiştir. 6 firmanın katılım sağladığı organizasyonda 284 aday ile görüşmeler gerçekleştirilmiş ve 43 adayın istihdamı sağlanmıştır.

- 3 Temmuz 2025 tarihinde 45 yaş üstü bireylerin iş bulma sürecinde yaşadığı zorluklara yönelik olarak, İBB işbirliğiyle özel bir tematik mülakat etkinliği gerçekleştirilmiş; 6 firmanın katılımıyla 123 aday ile görüşme yapılmış ve 23 adayın istihdamı sağlanmıştır.
- 10 Eylül 2025 tarihinde İBB Bölgesel İstihdam Ofisi iş birliğiyle farklı sek-



törlerden 20 firmanın katılım sağladığı geniş kapsamlı bir istihdam fuarı düzenlenmiş, beyaz yaka, gri yaka ve mavi yaka pozisyonlarına yönelik alımlar gerçekleştirilmiş ve etkinlik kapsamında 500 aday ağırlanmıştır.

- 23 Ekim 2025 tarihinde 23 firmanın katılımıyla gerçekleştirilen istihdam etkinliğinde, çok sayıda açık iş pozisyonu

için 500'ün üzerinde aday ile görüşmeler yapılmıştır.

- Türkiye'de bir ilk olan Cruise Job Fair (Gemi İş Fuarı) 9 Mayıs 2025 tarihinde Eyüpsultan Kültür Sanat Merkezi'nde düzenlenmiş olup etkinliğe dünya genelinden 2.000'in üzerinde katılım sağlanmıştır.

### 5.3.4 Girişimcilik, teşvik ve kooperatifçilik destek faaliyetleri



- Kadınların ekonomik hayata katılımını güçlendirmek, yerel üretimi desteklemek ve dayanışma temelli kalkınma modellerini yaygınlaştırmak amacıyla Sosyal Kalkınma ve Kooperatifçilik Birimi kurulmuştur. Birimin kurulmasının ardından, kooperatifçilik alanında farkındalık oluşturmak ve girişim süreçlerini desteklemek amacıyla Kooperatif Girişimi Başlangıç Düzeyi Eğitim Programı, 4–26 Şubat 2025 tarihleri arasında gerçekleştirilmiştir. Eğitim programı sonucunda 14 ortaklı Eyüpsultan'ın ilk kadın kooperatifi kurulmuş ve faaliyetlerine başlamıştır.
- Festival / Gece Pazarları kapsamında;
  - 2025 yılı içerisinde; 8–9 Şubat ve 15–16 Şubat tarihlerinde Biz Cevahir Haliç AVM'de "14 Şubat Sevgililer Günü Sevgi Pazarı" etkinlikleri gerçekleştirilmiştir. 11–30 Mart tarihleri arasında Eyüpsultan Meydanı'nda "Ramazan Ayı Kadın El Emeği Satış Pazarı" düzenlenmiştir.
  - 17 Mayıs–2 Haziran tarihleri arasında Göktürk Atatürk Büstü yanı; 12 Temmuz–8 Ağustos tarihleri arasında Kaptan Paşa Camii yanı, Bir Nefes Parkı ve Göktürk Atatürk Büstü yanı olmak üzere farklı lokasyonlarda "Kadın El Emeği Durağı" etkinlikleri gerçekleştirilmiştir.
  - 01 Eylül–26 Ekim tarihleri arasında Göktürk Atatürk Büstü yanı, Kaptan Paşa Camii yanı ve Bir Nefes Parkı'nda; 27 Ekim–30 Aralık tarihleri arasında ise Göktürk Atatürk Büstü yanı ve Kaptan Paşa Camii yanı lokasyonlarında "Kadın El Emeği Durağı" etkinlikleri sürdürülmüştür.
  - Ayrıca 19–21 Aralık ile 26–31 Aralık tarihleri arasında Biz Cevahir Haliç AVM'de "Yeni Yıl Pazarı" etkinlikleri düzenlenmiştir.
  - Toplamda 15 festival/gece pazarı düzenlenmiş olup ilgili çalışmaya 139 kadın girişimci dahil olmuştur.
- Ramazan ayı boyunca Eyüpsultan Kültür Sanat Merkezi ve Eyüpsultan Camii Meydanı'nda satış stantları kurulmuş, bu alanlarda 8 kadın kooperatifine ve Eyüpsultanlı girişimci kadınlara ürünlerini tanıtmaya ve satış yapma imkânı sağlanmıştır. Bu çalışmalar ile kadın üreticilerin görünürlüğünün artırılması ve doğrudan gelir elde etmeleri desteklenmiştir.
- İstanbul Büyükşehir Belediyesi ve Eyüpsultan Belediyesi iş birliğiyle düzenlenen, üreticiye ve emeğe değer veren "Gastro-nomi Günlükleri" etkinliği kapsamında da kooperatifleri desteklemek amacıyla satış stantları oluşturulmuş; kadın kooperatiflerinin ürünlerini geniş kitlelerle buluşturmaları sağlanmıştır.
- Eyüpsultan'da kurulan ilk kadın kooperatifi ile iş birliği protokolü imzalanmış; bu proto-

kol kapsamında kadınların el emeği ürünlerini üretebilecekleri ve dayanışma temelli bir üretim modeli sunan Dayanışma Mutfağı hayata geçirilmiştir. Dayanışma Mutfağı ile kadınların üretim süreçlerine aktif katılımı desteklenirken, sürdürülebilir gelir elde etmeleri hedeflenmiştir.

- Tarım ve Hayvancılık Kooperatifi Girişiminin kurulmasına yönelik hazırlık ve planlama çalışmaları devam etmektedir. Proje ile yerel üretimin desteklenmesi, üretici ile tüketici arasındaki bağı güçlendirilmesi ve bölgesel kalkınmaya katkı sağlanması amaçlanmaktadır.

## S.H.5.4 Ekolojik yaşamı destekleyici faaliyetlerin yürütülmesi, Tarım 4.0 Politikaları Uygulama ve Araştırma Merkezi Projesinin sürdürülebilirliğinin sağlanması

### 5.4.1. Ekolojik yaşam ve yerel gıda üreticisi için bilgilendirici ve destekleyici uygulamalar



- Tarım 4.0 Politikaları Uygulama ve Araştırma Merkezi Projesi kapsamında 2025 yılı içerisinde gerçekleştirilen başlıca faaliyetler aşağıda yer almaktadır:
  - Dünya Çiftçiler Günü Kapsamında Saha Ziyaretleri: Pirinççi, Işıklar ve Odayeri Mahallelerinde üreticilere yönelik saha ziyaretleri gerçekleştirilmiş; tarımsal üretim süreçleri, mevcut ihtiyaçlar ve yerel üretimin geliştirilmesine yönelik öneriler yerinde değerlendirilmiştir.
  - 16 Ekim Dünya Gıda Günü Çalıştayı: "Güvenilir Gıda, Yerel Üretimin Olanakları ve Dayanışma Pratiklerinin Geliştirilmesi" temasıyla düzenlenen çalıştayda, güvenilir gıdaya erişim, yerel üretimin desteklenmesi ve üretici-tüketici dayanışmasının güçlendirilmesine yönelik değerlendirmeler ve çözüm önerileri ele alınmıştır.
  - Tarım ve Hayvancılık Kooperatifi Girişimi İstişare Toplantısı (5 Aralık 2025): Ağaçlı Mahallesi'nde gerçekleştirilen toplantıda, üreticilerle bir araya gelerek kooperatifleşme süreçleri, ortak üretim modelleri ve sürdürülebilir kalkınma perspektifi çerçevesinde görüş alışverişinde bulunulmuştur.
  - Hayvancılık Faaliyetlerine Yönelik Saha Çalışmaları: Hayvancılıkla uğraşan üreticilerin ahır, barınak, kümes ve yemlik alanlarına ilişkin fiziki koşullarının iyileştirilmesine yönelik saha tespit çalışmaları yürütülmüş; mevcut durum analizleri yapılmıştır.
  - 21 Aralık Dünya Kooperatifler Günü Sempozyumu: Dünya Kooperatifler Günü kapsamında düzenlenen sempozyumda, kooperatifçilik modelinin yerel kalkınmadaki rolü, ekolojik üretim ve dayanışma temelli ekonomi yaklaşımları ele alınmıştır.
- Ekolojik yaşamın teşvik edilmesi, yerel gıda üretiminin güçlendirilmesi ve üreticilerin sürdürülebilir tarım uygulamaları konusunda desteklenmesi amacıyla yerel

retici pazarları dzenlenmiř; Tarım 4.0 Politikaları Uygulama ve Arařtırma Merkezi Projesi kapsamında eēitim, alıřtay ve saha temelli uygulamalar hayata geirilmiřtir. Bu alıřmalar ile reticilerin bilgiye eriřiminin artırılması, dayanıřma aēlarının glendirilmesi ve kooperatifleřme srelerinin desteklenmesi hedeflenmiřtir.

- 2025 yılı ierisinde, Gktrk zgecan Aslan Parkı'nda 04 Ekim 2025 ve 01 Kasım 2025 tarihlerinde; İstanbul Bykřehir Belediyesi Kemerburgaz Kent Ormanı'nda ise 12 Kasım 2025 tarihinde ekolojik yařamı desteklemeye ynelik festivaller gerekleřtirilmiřtir.

## **S.H.5.5 Kadınlar, engelliler, ihtiya sahipleri ve yerel reticiler iin zel satıř alanları kurarak ekonomik fırsatlarının artırılmasının desteklenmesi**

### **5.5.1 Semt pazarlarında satıř alanları oluřturmak**

- Pazar yerlerimizde 6 adet satıř alanı oluřturulmuř olup bu alanlardan 8 vatandařımızın faydalanması saēlanmıřtır.



**KURUMSAL GELİŞİM  
VE KATILIMCI  
BELEDİYECİLİK**

## S.A.6 Katılımcı yönetim anlayışı ile kaynaklarımızı geliştirmek ve verimli kullanmak

### S.H.6.1 Belediyemiz hizmet ve faaliyetlerinin hedef kitlelere duyurulması, paydaşların bilgilendirilmesi, talep ve şikayetlerinin etkili bir şekilde yönetilmesi

#### 6.1.1 Kurumsal tanıtım ve duyuru faaliyetleri

- Belediyemizin web sitesinde toplam 531 adet haber ve 205 adet video yayımlanmıştır. Bu yayınlar kapsamında 627.000 görüntüleme, 2,4 milyon kullanıcı erişimi ve 6,4 milyon aksiyon elde edilmiş; kullanıcıların sistemde ortalama kalma süresi ise 1 dakika 8 saniye olarak gerçekleşmiştir.
- Belediyemizin 2025 yılı içerisindeki duyuruları Eyüpsultan'ın 14 ayrı noktasına yerleştirilen led ekranlarda yayınlanmıştır. Müdürlük faaliyetleri ve duyuruları belediyemiz içerisindeki 16 adet TV ekranında vatandaşlarımız ile paylaşılmıştır.
- Belediyemizce açık alan mecrası olarak 133 billboard, 39 afiş asım platformu, 63 raket (CLP), 6 dijital raket, 7 köprü üstü reklam alanında yıl boyunca belediye faaliyetleri ve duyuruları çeşitli zaman aralıklarına yayınlanmıştır. Ayrıca belediye binası içerisindeki 5 adet infoboardda duyurular yayınlanmıştır.
- 22.092 m<sup>2</sup> pankart asımı, 30.830 m<sup>2</sup> vinil giydirme çalışması gerçekleştirilmiş olup etkinlik alanlarında 92 adet sahne arkası karkas kurulumu yapılmıştır.
- Çözüm/Çağrı Merkezimizde 2025 yılında 236.313 adet çağrı alınmış olup 123.752 adet talep/şikâyet kaydı oluşturularak ilgili müdürlüklere iletilmiştir. Ayrıca ilgili birimimiz üzerinden 1.280 adet cenaze kaydı alınmıştır.
- 2025 yılı boyunca Çözüm Masası Biriminde 4.096 şahsen başvuru alınarak ilgili müdürlüklere iletimi sağlanmıştır.
- 5.492 adet CİMER ve 4982 sayılı Bilgi Edinme Hakkı Kanunu başvurusu ile 87 adet Açık Kapı başvurusu alınmış olup konuları bakımından Belediyemiz yetki alanında olmayan başvuruların iadesi yapılmaktadır.





GÖREV GELİŞ KANALI	TAMAMLANANLAR	DEVAM EDENLER	GENEL TOPLAM
AKTARIM	515	8	523
ALAN BAŞVURULARI	14	1	15
BAŞKANLIK	85	9	94
CANLI YAYIN	1	0	1
ÇÖZÜM MERKEZİ (E-MAIL)	108	18	126
E-BELEDİYE	6.265	698	6.963
E-DEVLET	600	41	641
E-MAIL (BAŞKAN)	41	2	43
FACEBOOK (BAŞKAN)	19	5	24
FACEBOOK (BELEDİYE)	39	11	50
HALK GÜNÜ	17	1	18
INSTAGRAM (BELEDİYE)	732	103	835
INSTAGRAM (BAŞKAN)	107	15	122
İBB (MAIL İLE GELEN)	4	0	4
İBB SERVİS	7.431	742	8.173
İNTERNET BAŞVURU	1	0	1
MOBİL ÇÖZÜM	728	39	767
MUHTARLIKLAR	2.134	86	2.220
ÖZEL KALEM	4	0	4
SAHA ANKETİ	1	0	1
SAHA NOTU	99	9	108
SAHA NOTU/ALAN ÇALIŞMASI /MECLİS ÜYELERİ	393	92	485
SOSYAL MEDYA (PASİF)	3.076	260	3.336
STAJYER BAŞVURUSU	1	0	1
ŞAHSEN (ÇÖZÜM MERKEZİ)	3.874	222	4.096
TELEFON	78.361	2.523	80.884
TWITTER (BAŞKAN)	20	3	23
TWİTER (BELEDİYE)	12	3	15
WEB	11.711	0	11.711
WHATSAPP(BELEDİYE)	2.151	303	2.454
DİĞER	14	0	14
<b>GENEL TOPLAM</b>	<b>118.558</b>	<b>5.194</b>	<b>123.752</b>

Tablo 55: 2025 Yılı Vatandaş Talep Ve Şikayet Verileri

## 6.1.2 Organizasyon çalışmaları

- Önemli Gün ve Geceler ile İlgili Düzenlenen Organizasyonlar
  - Vapur Turları
  - Mahalle Piknikleri
  - EKSM Ramazan Etkinlikleri
  - Regaip Kandili
- Müdürlüklere Ait Tanıtım, Duyuru ve Baskı Materyali Çalışmaları
  - Sinema Günleri
  - Güzeltepe Emekliler Lokali Hafıza Kafe Açılışı
  - Çiftalan Plaj Etkinlikleri
  - 6 Çocuk Etkinlik Merkezi Açılışı
- Kent Lokantası Açılışı
- Esentepe Kütüphanesi Açılışı
- Türbe Ziyaretleri
- Manda Festivali
- Hıdırellez – Bahar Bayramı
- Göktürk Caz Festivali
- Muhtelif Park Açılışları
- Pirinççi Aile Sağlığı Merkezi Açılışı
- Rumeliler Konseri
- Muhtelif Maç Yayınları
- Cumhuriyet Bayramı Etkinlikleri
- Nazım Hikmet Anma Programı
- Vapur Turları

## S.H.6.2 Dijital dönüşüm kapsamında, projelerin ve çözüm süreçlerinin entegre olduğu akıllı şehir hizmetlerinin sürdürülebilir ve dirençlilik kriterleri ile hayata değer katan, akıllı çözümler üreten hale getirilmesi

### 6.2.1 Donanım altyapısı geliştirme faaliyetleri

- Kurumun dijital hizmetlerini kesintisiz şekilde sürdürülebilmesi amacıyla donanım altyapısının güçlendirilmesine yönelik çalışmalar gerçekleştirilmiştir. Kullanım dışı kalma riski bulunan yazıcı ve çevre birimleri için bakım ve onarım çalışmaları yapılarak cihazların tekrar aktif kullanımı sağlanmıştır.
- Personelin görev yeri değişiklikleri ve birim içi yapılanmalar kapsamında bilgisayar, yazıcı ve çevre birimlerinin kurulumları yapılmış; kullanıcıların mevcut bilgi sistemlerinde erişiminde süreklilik sağlanmıştır.
- Mevcut hizmet alanlarında network altyapısı bulunmayan veya yetersiz kalan noktalarda gerekli kablolama, bağlantı ve donanım kurulumları gerçekleştirilmiş, dijital sistemlerin erişilebilirliği artırılmıştır.
- Yeni açılan ve açılması planlanan hizmet alanları için network altyapısına yönelik teknik değerlendirmeler yapılmış, ihtiyaçlar belirlenerek altyapı planlamasına katkı sağlanmıştır. Bu çalışmalar, akıllı şehir ve dijital dönüşüm projelerinin altyapısını destekleyici nitelikte yürütülmüştür.

### 6.2.2 Yazılım altyapısı geliştirme faaliyetleri

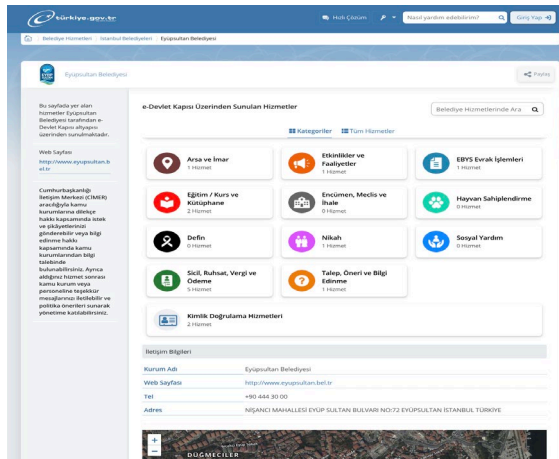

- Dijital dönüşüm hedefleri doğrultusunda kurumsal yazılım altyapısının geliştirilmesine yönelik faaliyetler yürütülmüş olup mevcut uygulamalar analiz edilerek entegrasyon, performans ve sürdürülebilirlik açısından değerlendirmeler yapılmıştır.
- Dosya gönderim alanları, dış paydaşların kontrollü ve güvenli şekilde dosya yükleyebileceği biçimde yeniden yapılandırılmıştır.
- İş zekası platformu üzerinden otomatik e-posta gönderim mekanizmaları aktif hale getirilerek raporlama ve bilgilendirme süreçleri hızlandırılmıştır.

- İmar süreçlerinin dijitalleştirilmesine katkı sağlamak amacıyla D-İmar ve MAKS Servisi entegrasyonlarına yönelik teknik çalışmalar yapılmış, İmar ve Şehircilik Müdürlüğü iş süreçlerini destekleyecek modül ihtiyaçları belirlenmiştir. Bu kapsamda ilgili modüllerin geliştirilmesi ve entegrasyonuna yönelik çalışmaların sürdürülmesi planlanmıştır.
- Mobil uygulamalar alanında, Eyüpsultanlı, Genç Eyüpsultanlı, Eyüpsultan İstihdam, ESPati ve Sıfır Atık uygulamaları aktif olarak yönetilmiş; kullanıcı sayıları, fonksiyon-

lar ve kullanım alışkanlıkları analiz edilmiştir. Bu uygulamaların tek çatı altında toplanmasına yönelik Süper App yaklaşımı kapsamında mimari değerlendirmeler yapılmış, uygulamaların merkezi yönetim ve entegrasyonuna yönelik teknik yol haritası oluşturulmuştur.

- Kurumsal sistemler arasında veri bütünlüğünün sağlanması amacıyla entegrasyon ve otomasyon süreçlerine yönelik iyileştirme çalışmaları gerçekleştirilmiş; yazılım altyapısının sürekliliği ve geliştirilebilirliği esas alınmıştır.

### 6.2.3 Güvenlik altyapısı geliştirme faaliyetleri

- Bilgi güvenliği, veri koruma ve KVKK uyum süreçlerine ilişkin mevcut durum analizi ve ihtiyaç tespit çalışmaları yapılmıştır.
- Kurumsal sistemlerde loglama, erişim kontrolü ve veri güvenliğine ilişkin teknik gereksinimler belirlenmiş; bu alanlarda uygulanacak çözümler için aşamalı bir yol haritası hazırlanmıştır.
- Kurumsal dijital hizmetlerin sürekliliğini ve erişilebilirliğini artırmak amacıyla, belediyeye ait web uygulamaları ve dijital servis-

ler için Uygulama Katmanı (L7) DDoS Koruma Hizmeti temin edilmiş olup mevcut ağ ve uygulama yayın mimarisi ile uyumlu şekilde sürekli izleme ve kademeli iyileştirme yaklaşımı çerçevesinde devreye alınmıştır. Bu kapsamda, özellikle e-Devlet, e-Belediye ve mobil uygulama altyapılarının hedef alınabileceği yüksek hacimli ve uygulama odaklı siber saldırılara karşı koruma sağlanmış; hizmet kesintilerinin önlenmesi ve vatandaş mağduriyetinin azaltılması hedeflenmiştir.

### 6.2.4 Akıllı şehir faaliyetleri

- Kurumsal envanterde yer alan 50'nin üzerinde yazılım ve dijital çözüm ile 12 mobil uygulama üzerinden, ilçede akıllı şehir hizmetleri entegre ve sürdürülebilir bir yapı içinde sunulmaktadır.
- Akıllı şehir vizyonu doğrultusunda ilçe genelinde üretilen verilerin bütüncül bir yapıda ele alınması, analiz edilmesi ve karar destek süreçlerinde kullanılmasına yönelik çalışmalar gerçekleştirilmiştir.
- Veri Koordinasyon Merkezi kapsamında; belediyenin farklı birimleri tarafından üretilen demografik, sosyal, çevresel ve hizmet verileri bir araya getirilerek analiz edilmiş, bu veriler yönetsel karar alma süreçlerini destekleyecek şekilde kullanılmıştır. Yeni dönem sunumunda yer alan nüfus yapısı, mahalle bazlı veriler, hizmet alanları ve sosyal göstergeler bu çalışmalar doğrultusunda hazırlanmıştır.
- Açık Veri Portalı kapsamında paylaşılması hedeflenen veri setlerine yönelik çalışmalar sürdürülmüş; mevcut veri envanteri gözden geçirilerek açık veri yol haritası

doğrultusunda önceliklendirilmeler yapılmıştır. Çevresel veriler, kent hizmetleri ve sosyal göstergelere ilişkin veri setleri değerlendirilmiş, bu verilerin standartlara uygun şekilde yayınlanabilmesi için teknik hazırlıklar yapılmıştır. Ölçüm sistemleri ve veri üretim süreçleri, yeni dönem uygulama planları kapsamında ele alınmıştır.

- Eyüpsultanlı, Genç Eyüpsultanlı ve diğer mobil uygulamalar üzerinden üretilen uygulamalar üzerinden üretilen istatistikî (anonimleştirilmiş) kullanım verileri değerlendirilerek, bu verilerin kent hizmetlerinin planlanması ve iyileştirilmesine katkı sağlayacak şekilde kullanılmasına yönelik çalışmalar yürütülmüştür.
- Yeni nesil teknolojilerin kent hizmetlerinde kullanımına yönelik olarak yapay zekâ, veri analitiği ve izleme sistemleri konusunda pilot uygulama ve işbirliği olanakları değerlendirilmiş; bu teknolojilerin akıllı yönetim, hizmet kalitesi ve kaynak verimliliği açısından sağlayabileceği katkılar analiz edilmiştir.

## Dashboardlar

Çoklu seçim + Dashboard

İsim	Durum	Sahibi	Favoriler	Onaylı
Çözüm Merkezi - Vatandaş Talepleri	Taslak	AG MÇ NK ED +2	a day ago	
Mali Hizmetler - Tahakkuk/Tahsilat Raporları(Emlak/ÇTV/İR/V/EĞLENCE) 202...	Taslak	AG MY MÇ ÖN +1	23 days ago	
Kemerburgaz Yüzme Havuzu	Taslak	AG BA TK	a month ago	
Yüzme Branşı	Taslak	AG BA	a month ago	
Kadın Sporları (Pilates - Zumba)	Taslak	BA TK	a month ago	

### 6.2.5 Coğrafi bilgi sistemleri faaliyetleri

- Coğrafi bilgi sistemleri altyapısının güncel standartlara uyumlu hale getirilmesi amacıyla mevcut ED50 koordinat sistemi ITRF96 sistemine dönüştürülmüştür.
- kbs.eyupsultan.bel.tr adresinde yer alan İmar Modülü düzenli olarak geliştirilmiş;

veri doğruluğu, sistem performansı ve kullanıcı deneyimini artırmaya yönelik iyileştirmeler yapılmıştır. CBS altyapısının akıllı şehir ve veri temelli projelerde etkin şekilde kullanılması için çalışmalar sürdürülmektedir.

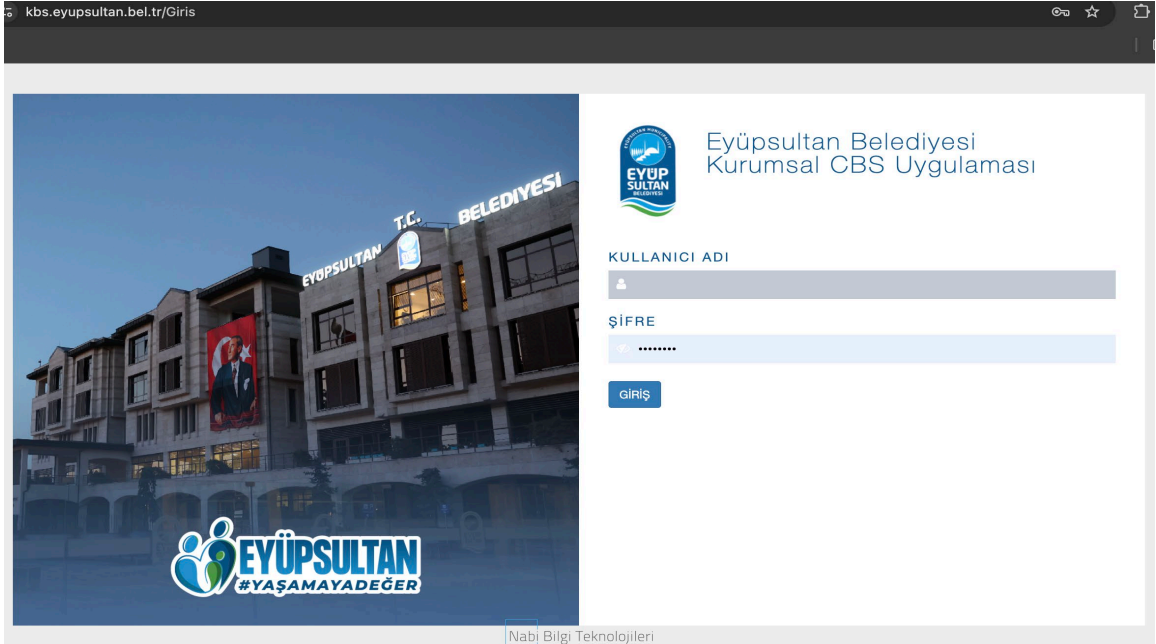

## 6.2.6 Sosyal hizmetler bilişim altyapı faaliyetleri

- Sosyal hizmetler alanında yürütülen faaliyetlerin dijital sistemler üzerinden etkin şekilde yönetilebilmesi amacıyla mevcut

yazılım ve uygulamalar kullanılmış; başvuru, takip ve raporlama süreçlerinde teknik destek sağlanmıştır.

## 6.2.7 Arşiv faaliyetleri

- Müdürlüklerden gelen evrak ve projelerin tasnifi yapılarak dijitalleştirme süreçleri tamamlanmış; kurumsal dijital arşive aktarım sağlanmış, erişilebilirlik ve izlenebilirlik artırılmıştır.
- 8.401 sayfa A0 proje taraması ve 695.652 sayfa A4 belge taraması gerçekleştirilmiş; dijital arşivleme standartlarına uygun şekilde 583.490 adet indeks üretilmiştir.
- Arşiv bütünlüğünün sağlanması amacıyla 253 sicil birleştirme işlemi tamamlanmış, talep ve kontrol süreçleri kapsamında ye-

rinde fiziki olarak 295 dosya incelemesi yapılmıştır.

- Operasyonel süreçlerin sürekliliği çerçevesinde 4.011 ekspertiz işlemi gerçekleştirilmiş; arşiv düzeni ve hizmet kalitesinin artırılmasına yönelik 1.263 diğer arşiv işlemi sonuçlandırılmıştır.
- Hizmet sürekliliğini güvence altına almak ve kurumsal arşiv altyapısını güçlendirmek amacıyla ihtiyaç ve risk analizleri yapılmıştır.

## 6.2.8 Eğitim faaliyetleri

- Bilgi İşlem Müdürlüğü personelinin dijital dönüşüm, akıllı şehir uygulamaları ve yeni

nesil teknolojiler alanında eğitim alması sağlanmıştır.

## S.H.6.3 İhale ve satın alma süreçlerini şeffaf, rekabetçi ve etkin bir şekilde yöneterek, maliyetlerin optimize edilmesi ve kalitenin artırılması

### 6.3.1 İhale faaliyetleri

- 2025 yılında gerçekleştirilen ihale faaliyetleri (açık/pazarlık usulü) ile ilgili detaylar tabloda yer almaktadır.

İHALE TÜRÜ	ADET
AÇIK İHALE USULÜ	26
PAZARLIK USULÜ	7
<b>TOPLAM</b>	<b>33</b>

Tablo 56: 2025 Yılında Yapılan İhaleler

### 6.3.2 Satın alma faaliyetleri

- 2025 yılında gerçekleştirilen doğrudan temin/satın alma yöntemi ile yapılan işlerle ilgili detaylar tabloda yer almaktadır.

SATIN ALMA (DOĞRUDAN TEMİN)	ADET
MAL ALIM	56
HİZMET ALIM	83
YAPIM İŞLERİ	1
<b>TOPLAM</b>	<b>140</b>

Tablo 57: 2025 Yılında Yapılan Doğrudan Temin/Satın Almalar

## Hedefe yönelik diğer faaliyetler

- Belediyemize ait araçlar, ihtiyaç ve öncelikler gözetilerek belli bir plan ve program dâhilinde tüm ilçe vatandaşlarımızın ve müdürlüklerimizin hizmetine sunulmuştur.
- İlçemizde ikamet eden vatandaşlarımızın cenazeleri, amatör spor kulüpleri, okulların düzenlemiş olduğu organizasyonlar, diğer kuruluşlar ve belediyemiz tarafından düzenlenen kültür turları için gerekli araç tahsisi yapılmıştır.
- İlçe Emniyet Müdürlüğüne 1 adet, İlçe Jandarma Komutanlığına 1 adet ve Adliyeye 3 adet araç tahsisi yapılmıştır.
- Ulaşım Hizmetleri Müdürlüğü Atölye Şefliğinde kullanılmak üzere tüm araç, iş makineleri ile diğer makine ve teçhizatların tamir, bakım ve onarımlarının ve araç- giriş çıkışlarının takibi için AKOS Yönetim Bilgi Sistemimize "Makine İkmal Takip Sistemi Modülü" alınmıştır.
- Yıl içerisinde vatandaşlarımızdan gelen toplam 114 talep İBB'ye iletilmiş olup bunlardan 42 tanesinin projelendirilmesi sağlanmıştır.

ARACIN TAHSİS EDİLDİĞİ YER	TUR SAYISI (ADET)
ŞEHİR İÇİ CENAZELER	1.028
ŞEHİRLERARASI CENAZELER	20
MASA VE SANDALYE HİZMETİ	368
CAMİ, CEM EVİ, KUR'AN KURSU	107
DERNEK, VAKIF VE STK'LAR	90
TÜM OKULLAR	850
AMATÖR SPOR KULÜPLERİ	631
ADLİYE SERVİSİ	251
MÜDÜRLÜKLERE VERİLEN ARAÇLAR	7.086
PERSONEL SERVİSLERİ	3.958
ÇİFTALAN PLAJ SERVİSİ	216
<b>TOPLAM</b>	<b>14.605</b>

Tablo 58: Araç Tahsis Edilen Yerler

## S.H.6.4 Belediyenin hukuki süreçlerinin etkin ve mevzuata uygun bir şekilde yönetilmesi

### 6.4.1 Hukuki hizmetler

- 2025 yılı içerisinde 1.035 adet yeni dava ve icra dosyası açılmış olup, geçmiş yıllardan devreden dosyalarla birlikte toplam 2.770 adet derdest dosyanın takibi ve savunması mevzuata uygun şekilde gerçekleştirilmiştir.
- Belediyemiz birimlerinin yürütmekte olduğu iş ve işlemlerde hukuka uygunluğu sağlamak ve ileride doğabilecek ihtilafları önlemek amacıyla müdürlüklerden gelen talepler doğrultusunda 53 adet yazılı hukuki görüş (mütalaa) hazırlanmıştır.

YIL	ADLİ DAVALAR	İDARİ DAVALAR /VERGİ DAVALARI	SUÇ DUYURULARI	İCRA TAKİP	HUKUKİ GÖRÜŞ (YAZILI)	DURUŞMA SAYISI
2020	103	78	81	-	23	835
2021	104	302	24	-	23	890
2022	287	191	43	-	21	902
2023	138	138	82	141	8	862
2024	547	229	97	75	14	850
2025	223	648	120	44	53	990

Tablo 59: Dava Ve Hukuki Görüş Sayıları

KONU	DAVA SAYISI
3194 SAYILI YASADAN KAYNAKLANAN	67
İMAR PLANLARININ İPTALİ	7
775 SAYILI YASADAN KAYNAKLANAN İPTAL DAVALARI	2
6183 SAYILI YASADAN KAYNAKLANAN İPTAL DAVALARI	1
6306 SAYILI YASADAN KAYNAKLANAN İPTAL DAVALARI	22
İPTAL DAVALARI	26
2886 SAYILI YASADAN KAYNAKLANAN İPTAL DAVALARI	5
TAM YARGI DAVALARI	1
İDARE DİĞER	24
VERGİ İPTALİ DAVALARI	482
VERGİ DİĞER	11
<b>TOPLAM</b>	<b>648</b>

Tablo 60 : 2025 Yılında Açılan İdari Ve Vergi Davaları

KONU	DAVA SAYISI
EL ATMA	3
ECRİMİSİL	10
İŞ SÖZLEŞMESİNDEN KAYNAKLANAN DAVALAR	29
TAZMİNAT	11
KADASTRO TESPİTİNİN İPTALİ	6
ORTAKLIĞIN GİDERİLMESİ	1
TAPU İPTALİ VE TESCİLİ	11
İCRA HUKUK	4
RÜCU DAVALARI	2
İMAR KİRLİLİĞİNE NEDEN OLMAK	186
MÜHÜR BOZMA	23
İCRA TAKİP DOSYASI	44
DİĞER	57
<b>TOPLAM</b>	<b>387</b>

Tablo 61: 2025 Yılında Açılan Adli Davaları

İDARİ YARGI YERİNDE GÖRÜLEN DAVALAR	SAYI
İDARE MAHKEMESİ	543
VERGİ MAHKEMESİ	538
ADLİ YARGI YERİNDE GÖRÜLEN DAVALAR	SAYI
ASLİYE HUKUK MAHKEMESİ	633
ASLİYE TİCARET MAHKEMESİ	16
SULH HUKUK MAHKEMESİ	32
KADASTRO MAHKEMESİ	80
İŞ MAHKEMESİ	98
İCRA HUKUK MAHKEMESİ	13
TÜKETİCİ MAHKEMESİ	7
ASLİYE CEZA MAHKEMESİ	295
SULH CEZA MAHKEMESİ	25
ÇOCUK MAHKEMESİ	2
AĞIR CEZA MAHKEMESİ	3
FİKRİ VE SİNÂİ HAKLAR MAHKEMESİ	1
CUMHURİYET BAŞSAVCILIĞI	133
İCRA TAKİP DOSYASI	351
<b>TOPLAM</b>	<b>2.770</b>

Tablo 62: Takip Edilen Davalar

## S.H.6.5 Personel yetkinliđi ve memnuniyetinin artırılması

### 6.5.1 Hizmet ii eğitim faaliyetleri

- 2025 yılı Hizmet İi Eğitim Planı erevesinde 10 adet, mdrlklerimizle birlikte organize edilen 10 adet ve mdrlklerimizce yıllık plan haricinde talep edilen 5 adet eğitim olmak zere toplam 25 adet eğitim dzenlenmiř, kurumlarca duyurusu yapılan 4 adet eğitime katılım sađlanmış olup toplam 29 eğitim gerekleřtirilmiřtir.
- Eđitimler, Trkiye Belediyeler Birliđi, Marmara Belediyeler Birliđi, İl Sađlık Mdrlđ, İBB Eğitim Mdrlđ, İBB Acil Yardım ve Cankurtarma Őube Mdrlđ, İBB İstanbul Enerji A.Ő., İle Sađlık Mdrlđ, Kamu İhale Kurumu (İl Planlama ve Koordinasyon Mdrlđ), ihtiya duyulan diđer ilgili kurumlar ve i eğitimlerimiz tarafından verilmiřtir.
- Eđitimlerin sonunda katılımcıların; eğitimi, eğitimciyi, eğitim ortamı ve organizasyonunu deđerlendirdiđi Eğitim Deđerlendirme Anketi sonularına gre genel memnuniyet oranı %95 olarak gerekleřmiřtir.
- Hizmet İi Eğitim Planı erevesinde EBYS Eğitimi, Gvenlik Mevzuatı Eğitimi ve Őüpheli Profil İnceleme eğitimi i eğitimlerimizce kurum iinde gerekleřtirilmiř olup eğitimlerin sonunda yapılan Eğitim Deđerlendirme Anketi sonularına gre i eğitim memnuniyet oranı %94 olarak gerekleřmiřtir.

NO	EĐİTİM ADI	EĐİTMEN	EĐİTİM TARİHİ
1	EBYS EĐİTİMİ	ENGİN YILDIZ, EMİRHAN AKAY (İ EĐİTMEN)	27.02.2025
2	YEŐİL ALANLARDA SULAMA TEKNİKLERİ EĐİTİMİ	İŐMİL KAVKAV, HARUN KARATAŐ, ABDULLAH KAYA	22.05.2025
3	STRES YÖNETİMİ EĐİTİMİ	SŐMEYRA AIKEL BAĐÇIVAN (İBB)	24.06.2025
4	İKNAYA YÖNELİK İLETİŐİM EĐİTİMİ	FİGEN AYHAN (TBB)	03.07.2025
5	ETKİN KONUŐMA VE DİKSİYON EĐİTİMİ	SŐMEYRA GŐMRŐKŐŐZDEMİR (İBB)	07.10.2025
6	RAPOR YAZMA TEKNİKLERİ	PROF. DR. NİYAZI İŐEK (TBB)	05.11.2025
7	PROBLEM ÖZME VE KARAR VERME TEKNİKLERİ EĐİTİMİ	PROF. DR. AKİF ARGUN AKDOĐAN (TBB)	27.11.2025
8	GŐVENLİK MEVZUATI EĐİTİMİ	HASAN SŐKER (İ EĐİTMEN)	05.12.2025
9	ŐŐPHELİ PROFİL İNCELEME EĐİTİMİ	HASAN SŐKER (İ EĐİTMEN)	05.12.2025
10	5393 SAYILI BELEDİYE KANUNU VE 5216 SAYILI BŐYŐKŐEHİR BELEDİYE KANUNU EĐİTİMİ	DO. DR. CAN GİRAY ÖZGŐL (TBB)	17.12.2025

Tablo 63: Hizmetii Eğitim Planı erevesinde Gerekleřtirilen Eđitimler



NO	EĞİTİM ADI	EĞİTMEN	EĞİTİM TARİHİ
1	VEREM HAFTASI BİLGİLENDİRME SEMİNERİ	DR. TUBA ÇİFTÇİ	06.01.2025
2	SKUP TÜRKİYE ÇEVİRİMİÇİ EĞİTİM SEMİNERİ	TBB	20.02.2025
3	ENTEĞRE YÖNETİM SİSTEMİ BİLGİLENDİRME EĞİTİMİ	CEM KOÇAN	24.02.2025
4	ISO 22000 GIDA GÜVENLİĞİ YÖNETİM SİSTEMİ FARKINDALIK EĞİTİMİ	CEM KOÇAN	24.02.2025
5	YAPAY ZEKA EĞİTİMİ (ZOOM)	MBB	25.03.2025
6	İLK YARDIM EĞİTİMİ	İBB ACİL YARDIM VE CANKURTARMA ŞUBE MÜDÜRLÜĞÜ	14-15.04.2025/ 21-22-23-24.07.2025
7	BELEDİYELERDE GÜNCEL İÇ KONTROL VE RİSK YÖNETİMİ UYGULAMALARI	MBB (ONLİNE)/STRATEJİ GELİŞTİRME MÜDÜRLÜĞÜ	7-21.05.2025/21.06.2025
8	DAVRANIŞSAL BAĞIMLILIK VE DİJİTAL DÜNYADA EBEVEYN, ÇOCUK VE GENÇ OLMAK SEMİNERİ	İLÇE SAÇLIK MÜDÜRLÜĞÜ	14-21.05.2025
9	BELEDİYELERDE MÜLKİYE MÜFETTİŞİ RAPORLARI VE SONUÇLANDIRMA SÜREÇLERİ EĞİTİMİ	MBB (ONLİNE)	22.05.2025
10	YEREL YÖNETİMLERDE ETİK EĞİTİMİ	MBB (ONLİNE)	27.05.2025
11	ÇOCUK İŞÇİLİĞİYLE MÜCADELE EĞİTİMİ	AV. AYŞENUR DEMİRKALE – MANSÜR SEYİTOĞLU	12.06.2025
12	İHALE MEVZUAT EĞİTİM PROGRAMI	KAMU İHALE KURUMU (İL PLANLAMA VE KOORDİNASYON MÜDÜRLÜĞÜ)	27.06.2025
13	İLYARDIM EĞİTİMİ	İBB ACİL YARDIM VE CANKURTARMA ŞUBE MÜDÜRLÜĞÜ	21-22-23-24.07.2025
14	ACİL DURUM EĞİTİMİ	AFET İŞLERİ MÜDÜRLÜĞÜ	29-30.07.2025/06.08.2025
15	SECAP ÇALIŞMA EKİBİ PERSONELİNE BİLGİLENDİRME EĞİTİMİ	İSTANBUL ENERJİ A.Ş.	16.09.2025
16	ACİL DURUM EĞİTİMLERİ (GÖREVLİ PERSONEL)	AFET İŞLERİ MÜDÜRLÜĞÜ	13-14.11.2025
17	KADINA YÖNELİK ŞİDDETLE MÜCADELEDE YAKLAŞIM VE DESTEK MEKANİZMALARI FARKINDALIK SEMİNERİ	MOR ÇATI KADIN SIĞINAĞI VAKFI	25.11.2025
18	DEPO YÖNETİMİ VE STOK TAKİBİ SİSTEM EĞİTİMİ	ENGİN YILDIZ, AHMET GÜNOĞLU, MURAT ÇAĞLI	18.12.2025
19	SODEMSEN TOPLU İŞ SÖZLEŞMESİ EĞİTİMİ	SODEMSEN	18.12.2025

Tablo 64: Diğer Eğitimler



## 6.5.2 Özlük işlemleri faaliyetleri

- Kademe ve terfi işlemleri, kadro değişiklik ve iptal-ihdas işlemleri, hizmet birleştirme ve tahsil intibaki cetvelleri hazırlama işlemleri, asaleten, vekâleten ve geçici görevlendirme yazışmaları yapılmıştır.
- Disiplin Amiri ve Disiplin Kurulunca verilen kararlara ilişkin işlemler yerine getirilmiştir.
- 3308 sayılı Mesleki Eğitim Kanunu'na göre staj yapma talebinde bulunan 73 meslek lisesi öğrencisine eğitim dönemi stajı ve 83 üniversite öğrencisine yaz dönemi stajı yapmaları için imkân sağlanmıştır.
- T.C. Çevre, Şehircilik ve İklim Değişikliği Bakanlığı Yerel Yönetimler Genel Müdürlü-

ğünün Bakan Onayı ile verilen izne binaen Başkanlığımız bünyesinde 657 sayılı Devlet Memurları Kanununa tabi olarak istihdam edilmek üzere, Belediye Zabıta Yönetmeliği hükümlerine göre açıktan atama yoluyla zabıta memuru alımı için ilan yayınlanmıştır.

- KPSS puanı ile başvuruları alınan, yazılı, sportif dayanıklılık ölçümü (kondisyon), mesleki bilgi ve yetenek sınavlarında başarılı olup atamaya hak kazanan 13 adaydan 12 adayın 2025 yılı Aralık ayında, 1 adayın ise 2026 yılı Ocak ayında ataması yapılmıştır.

## 6.5.3 İstatistiki analizler ve değerlendirme faaliyetleri

- Çalışanların Eyüpsultan Belediyesi ile ilgili genel görüşleri, yönetim, kurum imajı, çalışma arkadaşları, ücret ve terfi, işin içeriği, sosyal imkânları ve çalışma ortamları hak-

kındaki genel memnuniyet düzeylerini ölçmek amacı ile Çalışan Memnuniyet Araştırması yapılmış ve raporlanmıştır.

## Hedefe yönelik diğer faaliyetler

- Çalışanlarımızın iş verimliliği ve performansının artırılması, moral ve motivasyonunun yüksek tutulması amacıyla, SMS ile doğum günü kutlaması, bayramlaşma

buluşmaları ve Ramazan ayında iftar organizasyonu yapılmıştır.

## S.H.6.6 Fiziksel kaynakların etkin şekilde yönetilmesi

### 6.6.1 Belediyemiz bina ve tesislerinde bakım ve onarım çalışmaları

- Ana hizmet binasında muhtelif alçı, sıva ve boya işlemleri, kapı ve pencere tamirat ve tadilat işleri, tuvaletlerde su sızdırma tamirat ve bakım işlemleri, bazı ofislerde cam ve bölme doğrama tamirat işleri, doğrama demontaj/montaj pano ve yönlendirme tabelaları işleri, teknik depo düzenleme ve tadilat işi, kadın/erkek mescit tadilat, boya işleri, şoförler odası tadilat, boya işleri ve yol duba uygulamaları gerçekleştirilmiştir.



- Hizmet Binalarımızda yapılan bakım ve onarım işleri aşağıda sıralanmıştır.
  - EKSM reklam pano yenileme işi, tuvaletlerde alçı ve sıva işleri, mutfak fayans ve kalebodur tamiri
  - Karadolap Bilgi Evi dolap ve dosyalık montaj işleri
  - Ensari Konağı tahliyesi demontaj işleri,
  - Eyüpsultan Gençlik Merkezi montaj demontaj işleri
  - Eyüpsultan İstihdam Merkezi kaydırmaz bant uygulaması işi
  - Osmanlı Park Kafe tadilat ve düzenleme işi
  - Serterikzade Tekkesi tahliyesi demontaj işleri
  - Alibeyköy Spor Kompleksi alçıpan ve boya işleri

- Engelsiz Yaşam Merkezi demontaj ve montaj işleri
- Alibeyköy Bilgi Evi genel boya ve sıva işleri
- Akşemsettin ÇEM demontaj ve montaj işleri
- Eyüpsultan Galeri tablo demontaj ve boya işleri
- EYSAM montaj ve demontaj işleri
- Tüm bina ve tesislerdeki demir kaynak, kapı ve pencere arızaları, boya ve tadilat, otomasyon, mekanik sistemler, yangın ve alarm bakım ve onarımları yapıldı.



- İlçemiz genelindeki belli lokasyonlardaki bayrak direklerinin periyodik olarak bakımları ve vatandaşlardan gelen talepler doğrultusunda bayrak değişimleri yapılmaktadır.

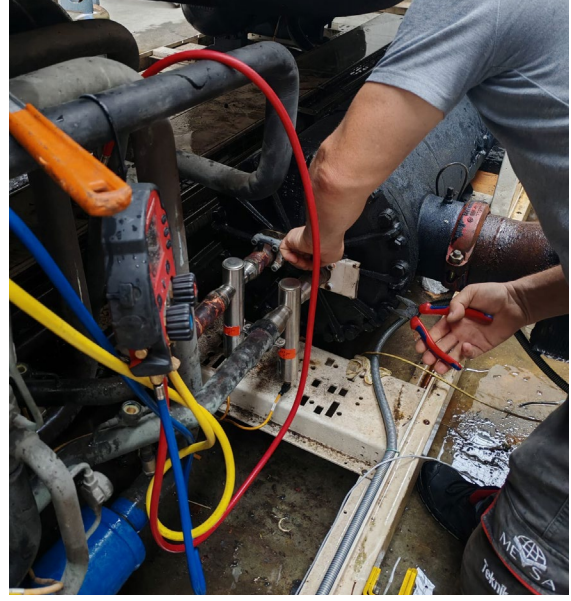

- Sakızağacı Camii tente demontaj işi yapıldı.
- Elektrik mekanik onarım işleri aşağıda sıralanmıştır.
  - Ana hizmet binası 7 adet asansör revizyonu
  - Ana hizmet binası yangın algılama ve ihbar sistemi, kartlı geçiş sistemleri ile grafik izleme yazılımlarının güncellenmesi
  - Ana hizmet binası dikey su tesisat kolon hatlarının yenilenmesi
  - Ana hizmet binası merkezi arıtma sistemi deposunun yenilenmesi
  - Ana hizmet binası transfer panosu revizyonu
  - EKSM soğutma sistemi revizyonu
  - EKSM kazan sistemi onarımı
  - Buz pisti chiller sistemi onarımı
  - Alibeyköy Bilgi Evi kazan tesisatı yenilenmesi
  - Alibeyköy Spor Tesisi ısıtma sistemi kazan değişimi
  - ÇEM içme suyu arıtma sistemi kurulumları
  - Kompanzasyon pano onarımları
  - Muhtelif mahallerdeki UPS akü değişimlerinin yapılması

- Yıl içerisinde düzenlenen fuar, konser, tiyatro, toplantı gibi etkinlik ve organizasyonların ses ve ışık sistemleri karşılanmış ve teknik personel desteği verilmiştir.



PERİYODİK BAKIMI YAPILAN CİHAZ / SİSTEM	BAKIM SAYISI
AG, OG SİSTEMİ, HÜCRELER VE ŞALT SİSTEMİ BAKIMLARI	97
KOMPANZASYON PANOLARININ PERİYODİK BAKIMI VE ÇALIŞIR HALDE TUTULMASI	294
JENERATÖR SİSTEMİ BAKIM BEDELİ	297
FOTOSELLİ KAYAR KAPI, DÖNER KAPI, KOLLU BARIYER VE OTOMATİK BAHÇE DEMİR KAPI BAKIM BEDELİ	100
UPS SİSTEMİ BAKIM BEDELİ	59
YANGIN ALGILAMA SİSTEMİ PERİYODİK BAKIM	39
KAPI TİPİ DEDEKTÖR CİHAZLARI BAKIMI	48
X-RAY CİHAZLARI BAKIMI	18
HAVA PERDELERİ	59
ROOFTOP /KLİMA SANTRALLERİ BAKIMI	26
KAZAN BAKIMLARI	25
KOMBİ BAKIMLARI	55
VRV/VRF DIŞ ÜNİTE BAKIMI	79
VRV/VRF İÇ ÜNİTE BAKIMI	475
DUVAR/SALON TİPİ KLİMA BAKIMI	139
SU DEPOLARI BAKIMI	22
GAZLI YANGIN SÖNDÜRME CİHAZLARI (FM200/ARGON VE DAVLUMBAZ TİPİ) BAKIMI	42
YANGIN SÖNDÜRME TÜPLERİ BAKIMI	595
YANGIN DOLAPLARI BAKIMI	98
ASANSÖR SİSTEMLERİ BAKIMI	324
MEKANİK OTOMASYON BAKIMI	2
BEYAZ EŞYALAR BAKIMI	51
YANGIN POMPASI, SİRKÜLASYON POMPASI, ATIK SU VE DRENAJ POMPASI, GENLEŞME TANKI, BOYLER, HİDROFOR BAKIMI	20
SU ARITMA SİSTEMLERİ BAKIMI	59

Tablo 65: 2025 Yılında Periyodik Bakımı Yapılan Cihaz Ve Sistemler

## 6.6.2 Belediyemiz bina ve tesislerinde güvenlik tedbirlerine yönelik faaliyetler

- 206 personel, 19 adet tabanca, 1.086 adet güvenlik kamerası ve 26 alarm sistemi desteği ile 33 lokasyonda görev yapılmıştır.
- İki grup halinde toplam 120 silahlı güvenlik personelinin hizmet içi eğitim atışları tamamlanmıştır.
- Emniyet Müdürlüğü ve kurum içi birimlerden gelen 81 adet görüntü talebi yazısı cevaplanmış ve mevcut olan görüntüler CD ortamına aktarılarak teslim edilmiştir.
- Belediyemizin tüm lokasyonlarında meydana gelen olaylar, arızalar ve teknik aksaklıklar yaklaşık 304 adet tutanak ve rapor marifetiyle kayıt altına alınarak bildirimleri ve talepleri yapılmıştır.
- Mehmet Akif Ersoy Salonu'nda Şüpheli Profil İnceleme ve Güvenlik Mevzuatı Eğitimi verilmiş olup güvenlik görevlisinin yetkileri, arama, kimlik sorma, silah taşıma, rapor ve tutanak konularında dikkat edilmesi gereken konular anlatılmıştır.

### 6.6.3 Belediyemize bağlı lokasyonlarda bulunan iş ekipmanları, topraklama, elektrik tesisatları vb. periyodik bakımları ve muayenelerine yönelik faaliyetler

- Belediyemize bağlı hizmet binalarında çalışma ortam gözetimleri gerçekleştirilmiş olup 24 noktada termal konfor, 71 noktada aydınlatma, 8 noktada gürültü, 9 noktada ise toz ölçümü gerçekleştirilmiştir.
- Ana hizmet binasında tüm personel ve vatandaşların katılımı ile acil durum tatbikatı gerçekleştirilmiş ve tatbikat raporu oluşturulmuştur.
- 25 adet asansörün periyodik muayeneleri gerçekleştirilmiş olup kırmızı etiket alan 8 adet asansör ve sarı etiket alan 2 asansör revizyona alınarak mavi/yeşil etiket almaları sağlanmıştır.
- Belediyemize ait tüm lokasyonlarda 2.304 adet topraklama muayeneleri gerçekleştirilmiş olup muayene sonuçları ilgili müdürlükler ile paylaşılmıştır.
- Belediyemize ait tüm lokasyonlarda 426 adet elektrik pano periyodik muayeneleri gerçekleştirilmiş olup muayene sonuçları ilgili müdürlükler ile paylaşılmıştır.
- Belediyemize ait lokasyonlarda bulunan 32 adet genişleme tankı, 6 adet kompresör, 48 adet hidrofor, 19 adet boyler, 44 adet sıcak su kazanı, 4 adet transpalet, 57 adet jeneratör, 5 adet paratoner, 2 adet kriko muayenesi gerçekleştirilmiş olup muayene sonuçları ilgili müdürlükler ile paylaşılmıştır.
- 45 adet yangın algılama ve ihbar sistemi, 27 adet acil aydınlatma ve yönlendirme sistemi ve 105 adet yangın dolabı, 11 adet iş makinası muayenesi gerçekleştirilmiştir.
- Ana hizmet binamızda bulunan yangın söndürme sistem ve basınçlandırma fanlarının ve 408 adet yangın söndürme cihazının periyodik muayenesi gerçekleştirilmiştir.
- 396 adet havalandırma menfez ve klimanın periyodik muayeneleri gerçekleştirilmiştir.
- Belediyemize ait lokasyonlarda bulunan 16 adet tezgahın periyodik muayeneleri gerçekleştirilmiştir.

### 6.6.4 Belediyemiz bina ve tesislerinin kullanıma hazır halde tutulmasına yönelik faaliyetler

- Belediyemize ait 164 adet elektrik, 99 adet doğalgaz, 150 adet su faturası ile Belediyemizin Güneş Enerjisi Santralinin 44 adet aboneliklerinin takibi ve ödemesi yapılmaktadır.
- Belediyemizin kurumsal sms, santral ve internet sağlayıcıları hesaplarının abonelik tarife süreci ve ödeme işlemlerinin takibi yapılmaktadır.
- Belediyemize ait tüm lokasyonlarımızda bulunan sabit telefon ve internet aboneliklerinin takibi ve ödemesi yapılmaktadır.
- Kurumsal GSM aboneliğimizin takibi ve ödemesi yapılmaktadır.
- 29 adet muhtarlığımızın elektrik, su, doğalgaz, sabit telefon, internet, GSM faturalarının takibi ve ödemesi yapılmaktadır.
- Belediyemiz tüm lokasyonlarında gerekli hijyen koşullarının sağlanması için ihtiyaç duyulan temizlik malzemelerinin alımları gerçekleştirilmekte ve temizlik/ikram personellerimiz tarafından belediyemize ait hizmet binalarımızda gerekli hijyen koşulları sağlanmaktadır.
- 289 adet birimler arası taşıma ve malzeme temini, 120 organizasyon ve etkinlik, 98 adet bayrak süsleme işlemleri gerçekleştirilmiş olup personelimize ve vatandaşlarımıza çay ikramları yapılmıştır.



## 6.6.5 Yemekhane hizmetleri

- Belediyemiz aşevinde belediyemiz personeli için günlük 1.100 porsiyon sıcak yemek üretilmiştir.

## S.H.6.7 Tahakkuk ve tahsilat işlemlerinin iyileştirilmesi

### 6.7.1 Tahakkuk ve tahsilat sistemlerinin dijitalleştirilmesi çalışmaları

- GİB ile entegrasyon sağlanmış olup, genel tahakkuk ve ÇTV beyanları, ilan reklam ve iş yeri açma beyanlarına dair iş ve işlemler yapılmaktadır.
- Web tapu ekranlarından günlük tapu satış kayıtları kontrolü ile emlak beyan kapanış işlemleri, takibi ve güncellenmesi gerçekleştirilmektedir.
- Beyan bildiriminde bulunulmayan gayrimenkuller için kurumlar arası protokol ile kontrol sağladığımız Web tapu ekranlarından ilgili mükellef bilgileri ile tapu taşınmaz kayıtları incelenerek resen beyan işlemleri, takibi ve güncellenmesi gerçekleştirilerek ihbarname tebliğleri yapılmaktadır.
- Emlak beyan işlemlerinde resen işlem olarak kayda giren ilgili vergi/ceza ihbarnamelerinin gerçek adrese tebliğ edilmesini sağlamak için T.C. İçişleri Bakanlığı Elektronik İmza Sisteminden nüfus kayıt sorgulaması ile tebliğlerin doğru bir şekilde yapılması sağlanmaktadır.
- Mükellef beyanına istinaden maden paylarına ait tahakkuk işlemleri yapılmaktadır. Mapeg üzerinden rapor alımı sağlanarak ilgili gelir kodundan oluşabilecek tahakkuk kaybı önlenmektedir.
- Online emlak, çevre temizlik vergisi, ilan reklam vergisi beyanı başvurularına istinaden ilgili işlemin beyan, tahakkuk ve tahsilatı yapılmaktadır.
- Belediyemiz sitesinden ve e-devlet üzerinden online ödeme yapma kolaylığı sağlanmıştır.
- Belediyemizin gelir kaybını önlemek amacıyla 213 sayılı Emlak Vergi Usul Kanununun ilgili maddelerine istinaden oluşan emlak beyanlarımız, emlak vergi ihbarname yolu ile tebliğ edilmiştir. Çevre temizlik vergisi beyanlarında da mükellef adına gerçek kişisel verilerin kullanılması için e-imza ile elektronik ortamda veri paylaşımı sağlayan kamu kurum ve kuruluşlarından alınacak olan bilgilerin protokol iş ve işlemleri yapılmaktadır.
- Belediyemize borçlu mükelleflere EBYS üzerinden araç haciz uygulamasını başlatarak tahsilat takibi sağlanmıştır. Web tapu üzerinden de online haciz işlemleri başlatılmıştır. Borçlu mükellefin banka hesaplarına haciz uygulaması başlatılarak tahsilatı sağlanmıştır.
- Elektronik tebligat uygulaması ile zamanın ve diğer ulaşım sorunlarının önüne geçilmiştir. E-devlet üzerinden ödeme yapma kolaylığı sağlanmıştır.

### 6.7.2 Bütçe hedeflerine ulaşılması amacıyla mali disiplin stratejilerinin geliştirilmesi faaliyetleri

- 2025 mali yılı müdürlük bütçeleri konsolide edilerek stratejik plan ve hedefler doğrultusunda belediye bütçesi oluşturulmuştur.
- Muhasebe kayıtları düzenli olarak aylık ve 3 aylık dönemlerle hem T.C. İçişleri Bakanlığı hem de Sayıştay kayıtlarına işlenecek şekilde CSV ve KBS raporları gönderilmiştir.
- Belediyemizin taşınırlarının Taşınır Mal Yönetmeliğine uygun bir şekilde yazışmaları yapılarak kayıt altına alınması sağlanmıştır.
- Geçmiş yıllara ait cari borçlarımızın %92,54'lük kısmı 2025 yılı içerisinde ödenmiştir. Ödenmemiş kalan kısım için de borcu yoktur evrakları ilgili firmalardan gönderilmediği için yapılamamıştır.

## Hedefe yönelik diğer faaliyetler

- Mevcut beyan bildirimleri incelenerek eksik ve hatalı bulunan beyanlarda ilgili düzeltmeler yapılarak gelir artışı sağlanmıştır. Ayrıca fazla ödediği tespit edilen mükelleflere de iade işlemleri yapılmaktadır.
- 213 sayılı Vergi Usul Kanununun 72. maddesine göre 4 yılda bir yapılan arsa ve arazilerin asgari metrekaşe birim değerleri meri mevzuat hükümlerine istinaden doğru ve etkin olarak yapılmaktadır.
- Mükellef dilekçelerine istinaden, emlak ve çevre temizlik beyanlarında mevcut beyanı tadil eden sebeplerden dolayı tahakkuk tutarını değiştirecek olan kayıtlar için mahallinde yoklama tespiti yapılarak, fotoğraf ve yoklama tutanağına istinaden ihbarname ve tebligat iş ve işlemleri gerçekleştirilmektedir.
- İlan ve reklam beyanını yasal süre içinde vermeyen mükellefler için idarece mahallinde yapılan yoklama tespit tutanağı ile kayıt altına alınmakta, gerekli tahakkuk işlemleri gerçekleştirilmektedir.
- Elektrik tüketim vergilerinin beyan bildirimleri değerlendirilerek tahriyat ve tahakkuk işlemleri gerçekleştirilmektedir. Ayrıca elektrik tüketim vergisindeki kayıp ve kaçığı önlemek amacıyla ilgili kurumlara yazışmalar yapılmış olup tahakkuk ve tahsilat işlemleri yapılmaktadır.
- İşgaliye, broşür vb. gelir kalemlerinin takibi, tespiti tahakkuk ve işlemleri yapılmaktadır.
- Eğlence vergisine tabi işletmelerin takibi, tespiti tahakkuk ve işlemleri yapılmaktadır.
- Tapu ve vergi dairesinde gerçekleştirilen cins tahsisi ücretlerinin tahsilatları belediyemiz bünyesinde yapılmaya başlanmış olup mükellef işlemlerinin daha hızlı ve etkin biçimde gerçekleştirilmesi sağlanmaktadır.
- Mobil vezne aracımızla mahallelere giderek vergi tahsilatı işlemlerinde vatandaşlarımıza yerinde hizmet sağlanmıştır.
- Mayıs ve Kasım vergi dönemlerinde veznelerimizin çalışan vatandaşlarımıza kolaylık sağlanması hususunda hafta sonları da açık olması ile vatandaşlarımızın talepleri karşılanmıştır.
- Ruhsata tabi olmayan yerlerin (Mali Müş. Huk. Mim. vb.) ve mesken olan ancak iş yeri olarak kullanılan taşınmazların saha tespit çalışmaları yapılmıştır.
- Muafiyet istisnası bulunan tüm kayıtların inceleme çalışmaları yapılmıştır.
- Eğlence vergisine ait saha tarama çalışmaları yapılmıştır.
- Arsa – arazi saha tespit çalışmaları yapılmıştır.
- Günlük kiraya verilen meskenlerin tespit çalışmaları yapılmıştır.
- İlan ve reklam saha tespit çalışmaları yapılmıştır.
- Tapu alım satım kontrollerinin yapılması sağlanmıştır.
- Vakıf yerlerinin kiraya verilip verilmediğinin kontrollerinin yapılması sağlanmıştır.
- Belediye Denetim Komisyonunun istediği veriler eksiksiz ve zamanında paylaşılmıştır.

## S.H.6.8 Mahalle buluşmaları, muhtarlarla ve sivil toplum kuruluşlarıyla yapılan istişareler ve esnaf toplantıları ile toplumsal koordinasyonun güçlendirilmesi ve gelen taleplerin etkili bir şekilde yönetilmesi

### 6.8.1 Muhtar, sivil toplum kuruluşları ve esnaf buluşmaları

- 2025 yılında aşağıda listelenen etkinlikler gerçekleştirilmiştir.
  - Esentepe Muhtarlar Buluşması
  - Akpınar Manda Festivali
  - 30 Ağustos Şehitlik Anma Programı



◦ Muhtarlar Günü Programı



◦ Düğmeciler Mahallesi Hamsi Festivali



◦ Türkiye Harp Malulü, Gazi, Şehit, Dul ve Yetimleri Derneği Mevlit Programı



- Manzaram Eyüpsultan Kahvaltı Programı
- Çiftalan Kampı Muhtarlar Buluşması
- Meclis Salonu Muhtarlar Toplantısı
- Muhtarlar ESİM Eğitim Programı
- 29 Ekim Motorcular Derneği Anma Programı
- 2025 Ramazan Ayı Etkinlikleri (İftar Çadırı)



- Paydaşlarımıza toplam 70 adet ziyaret gerçekleştirilmiştir.

### 6.8.3 Muhtarlık bilgi sistemi aracılığıyla gelen taleplerin karşılanması

- 2025 yılında muhtarlarımızdan gelen 2.446 talebin 2362 adeti tamamlanmış olup 84

talebin ise süreci halen devam etmektedir.

MAHALLE ADI	TALEP / ŞİKAYET SAYISI
AĞAÇLI	3
AKPINAR	13
AKŞEMSETTİN	28
ALİBEYKÖY	25
ÇIRÇIR	219
ÇİFTALAN	9
DEFTERDAR	28
DÜĞMECİLER	103
EMNİYETTEPE	18
ESENTEPE	477
EYÜP MERKEZ	52
GÖKTÜRK MERKEZ	50
GÜZELTEPE	181
IŞIKLAR	48
İHSANİYE	18

İSLAMBEY	77
KARADOLAP	114
MİMARŞİNAN	22
MİTHATPAŞA	24
NİŞANCI	44
ODAYERİ	1
PİRİNÇÇİ	3
RAMİ CUMA	269
RAMİ YENİ	69
SAKARYA	60
SİLAHTARAÇA	188
TOPÇULAR	54
YEŞİLPINAR	217
5. LEVENT	32
<b>TOPLAM</b>	<b>2.446</b>

Tablo 66: Muhtarlardan Gelen Mahalle Bazlı Talep/Şikayet Sayıları

MÜDÜRLÜK ADI	TALEP / ŞİKAYET SAYISI
FEN İŞLERİ MÜDÜRLÜĞÜ	683
PARK VE BAHÇELER MÜDÜRLÜĞÜ	446
TEMİZLİK İŞLERİ MÜDÜRLÜĞÜ	300
VETERİNER İŞLERİ MÜDÜRLÜĞÜ	270
MUHTARLIK İŞLERİ MÜDÜRLÜĞÜ	228
DESTEK HİZMETLERİ MÜDÜRLÜĞÜ	208
ULAŞIM HİZMETLERİ MÜDÜRLÜĞÜ	165
BİLGİ İŞLEM MÜDÜRLÜĞÜ	33
İKLİM DEĞİŞİKLİĞİ VE SIFIR ATIK MÜDÜRLÜĞÜ	32
ZABITA MÜDÜRLÜĞÜ	30
SOSYAL HİZMETLER MÜDÜRLÜĞÜ	30
YAPI KONTROL MÜDÜRLÜĞÜ	9
İMAR VE ŞEHİRCİLİK MÜDÜRLÜĞÜ	4
BASIN YAYIN VE HALKLA İLİŞKİLER MÜDÜRLÜĞÜ	2
KÜLTÜR, SANAT VE SOSYAL İŞLER MÜDÜRLÜĞÜ	1
ÖZEL KALEM MÜDÜRLÜĞÜ	1
EMLAK VE İSTİMLAK MÜDÜRLÜĞÜ	1
DİĞER	3
<b>TOPLAM</b>	<b>2.446</b>

Tablo 67: Muhtarlıklardan Gelen Talep/Şikayetlerin Müdürlük Bazlı Dağılımı

### 6.8.4 Taziye hizmetleri

- 2025 yılında 684 haneye taziye ziyareti gerçekleştirilmiştir.

## S.H.6.9 Belediye yönetiminin vatandaşlarla olan etkileşimini artırmak için toplantı ve organizasyonların planlanması, toplumsal bağların güçlendirilmesi ve halkın yönetime daha aktif katılımının sağlanması

### 6.9.1 Başkanın toplantı ve organizasyonlarının planlanmasına/düzenlenmesine yönelik faaliyetler

- Yıllık, aylık ve haftalık hazırlanan çalışma programları kapsamında 960 adet toplantı,

etkinlik ve ziyaret gerçekleştirilmiştir.

### 6.9.2 Başkanın vatandaşlar ile buluşmalarının organize edilmesine yönelik faaliyetler

- Yıl boyunca 2.400 adet mahalle ziyaretleri, halk buluşmaları, esnaf ziyaretleri ve çeşitli sosyal programlar gerçekleştirilmiştir. Gerçekleştirilen buluşmalar aracılığıyla vatandaş-

ların talep, öneri ve beklentileri doğrudan kayıt altına alınmakta, ilgili birimlere iletilmekte ve çözüm süreçleri yakından takip edilmektedir.





## S.H.6.10 İlçenin kalkınmasına yönelik ihtiyaçların belirlenmesi ve uygun bulunan ihtiyaçların dış finansman kaynağı ile giderilmesine yönelik hibe proje süreçlerinin yürütülmesi

### 6.10.1 Hibe ve fon projeleri başvuru faaliyetleri

- Hibe ve fon projeleri başvuru faaliyetleri aşağıda listelenmiştir.
  - MOBILITY NUDGING Using Behavioural Science to Improve the Eco-Friendliness of Urban Mobility / HORIZON-MISS-2024-CIT-01-03: Mobility Management Plans And Behavioral Change (Hareketlilik Yönetim Planları ve Davranış Değişikliği)
  - Yaşam Kalitesi Girişimi ve Endeksi / UN-HABİTAT
  - Eyüpsultan Sosyal-Dayanışma / Döngüsel Ekonomisi Destekleme Merkezi / SOGEP
  - İstanbul Veri Akademisi / İSTKA /2025 Yılı Yapay Zekâ Teknolojiler Mali Destek Programı
  - Araçların İnterneti Alanında Yapay Zeka Tabanlı Siber Saldırıları Tespit Etmek İçin Siber Güvenlik Sistemi / İSTKA /2025 Yılı Yapay Zekâ Teknolojiler Mali Destek Programı
  - Sokaklar Dönüşüyor / Marmara Belediyeler Birliği
  - Meme Kanseri ile Mücadele İçin Eyüpsultan İlçesinde Yaşayan Kadınların Farkındalıklarının Artırılması Yolu ile Kadın ve Ailelerin Güçlendirilmesi / Prodes İçişleri Bakanlığı
  - Eyüpsultan'da Çocuk İşçiliği, Çocuk Yaşta, Erken ve Zorla Evliliklerin Önlenmesi ile Kız Çocuklarının Okullarının Desteklenmesi Amacıyla İnsan Hakları Temelli Çocuk Koruma İzleme Stratejisinin Geliştirilmesi ve Kamu-STK İş Birliğinin Güçlendirilmesi / Sivil Toplum İçin Destek Vakfı-Eğitimde Eşitlik Fonu
  - Sağlık Hizmetlerine Erişimi ve Toplumsal Eşitliği Güçlendirme: Ücretsiz Ambulans Hizmeti / Japonya Konso losluğu Yerel Projelere Hibe Programı (GGP)
  - Sustainable Living and Transformation Complex / Zero Waste Grant Programme (ZWGP)/ : Ministry of Environment, Urbanization and Climate Change, General Directorate of European Union and Foreign Relations, Department of EU Investments

### 6.10.2 Saha çalışmaları ve araştırma raporları hazırlama faaliyetleri

- Hazırlanan araştırma raporu
  - Yerel Yönetim Ağları – Küresel Bağlantıların Yerel Boyutu Raporu
- Yapılan saha araştırmaları
  - ESAY- Eyüpsultan Afet ve Acil Durum Birimi Saha Ziyareti
  - Çiftalan Gençlik Kampı Saha Ziyareti
  - Afife Hatun Aile Akademisi / Kültür Evi Saha Ziyareti
  - Eyüpsultan Belediyesi Aşevi Saha Ziyareti
  - Matematik Evi Saha Ziyareti
  - Küçükçekmece Belediyesi İyi Örneklerin Araştırılması ve Saha Ziyareti
  - Eyüpsultan Parkları Saha Ziyareti

### Hedefe yönelik diğer faaliyetler

- Katılım sağlanan eğitim, program, fuar vb. etkinlikler aşağıda listelenmiştir.
  - Proje Yönetimi, Proje Döngüsü Yönetimi, Proje Yönetim Metodolojisi ve Üreten Yapay Zeka Destekli Proje Teklifi Hazırlama Eğitimi - Marmara Belediyeler Birliği
  - Yerel Diploması 101 Öğrenme Programı - Marmara Belediyeler Birliği
  - Yerel Yönetimler için Katılım 102 Öğrenme Programı - Marmara Belediyeler Birliği
  - Kamu Yönetiminde Yapay Zeka 101- Marmara Belediyeler Birliği
  - Avrupa Birliği Fon Fırsatları ve Ağ Kurma Etkinliği - İBB AB İlişkiler Şube Müdürlüğü
  - Sokaklar Dönüşüyor Eğitimi - Marmara Belediyeler Birliği
  - Sürdürülebilir Kentsel Hareketlilik Eğitimi - Marmara Belediyeler Birliği
  - Evde Erken Çocukluk Eğitimi - Marmara Belediyeler Birliği
  - Etkili Raporlama ve Yazışma Teknikleri - Kurum içi Eğitim
  - MARUF 2025

## S.H.6.11 Kurumsal kapasite ve performansın sürekli iyileştirilmesi, karar alma süreçlerinde vatandaşın yönetime katılımının sağlanması ve geri bildirimlerin faaliyetlere entegre edilmesi

### 6.11.1 Stratejik planlama ve raporlama faaliyetleri

- Yıl içerisinde hazırlanan raporlar aşağıda listelenmiştir.
  - 2024 yılı Faaliyet Raporu
  - 2024 yılı İç Kontrol Değerlendirme Raporu
  - 2024 yılı Stratejik Plan Değerlendirme Raporu
  - 2026 yılı Performans Programı
  - 2025-2026 Kamu İç Kontrol Standartlarına Uyum Eylem Planı
  - Risk Strateji Belgesi
  - Kurumsal/İdare Risk Yönetim Eylem Planı
  - Birim Risk Kontrol Eylem Planları (29 müdürlük)
  - Kent Konseyleri Araştırma ve Yol Haritası Raporu
  - Yurt Dışı Kardeş Şehirler Raporu
  - Yurt İçi Kardeş Şehirler Raporu
  - Eyüpsultan Belediyesi Üye Olunan Ağlar Raporu
- Yıl içerisinde hedefe yönelik katılım sağlanan eğitimler aşağıda listelenmiştir.
  - Performans Esaslı Program Bütçe Eğitimi – Türkiye Belediyeler Birliği
  - Performans Odaklı Program Bütçe Eğitimi – Marmara Belediyeler Birliği
  - Belediyelerde Güncel İç Kontrol ve Risk Yönetimi Uygulamaları - Marmara Belediyeler Birliği



### 6.11.2 Vatandaş memnuniyet araştırmaları ve anket çalışmaları

- Vatandaş Memnuniyet Araştırmaları Birimi Strateji Geliştirme Müdürlüğü bünyesinde kurulmuştur. Bilgi İşlem Müdürlüğü işbirliği ile yazılım altyapısı geliştirilmiş olup süreçler yazılım üzerinden takip edilmektedir. Birimimiz; belediye hizmetlerinin vatandaş nezdinde memnuniyetini ölçmek amacıyla yüz yüze, sms, QR kod, online ve telefon yolları ile anket uygulamalarını yürütmekte ve gerekli raporlamaları yaparak üst yönetime sunmaktadır.
- Belediyemiz Çözüm Merkezine gelen talep/şikayetlerin çözüm süreçlerine yönelik memnuniyet ölçümleri yapılmakta ve vatandaşın alınan geri bildirimler, ilgili müdürlüklerle belirli periyotlarda ve gerektiğinde anlık olarak paylaşılmaktadır.
- Memnuniyet araştırmasına yönelik çalışan personelin; Vatandaşla Etkili İletişim, Problem Çözme ve Karar Verme Teknikleri, Rapor Yazma Teknikleri, Etkin Konuşma ve Diksiyon Eğitimlerine katılımı sağlanmıştır.
- Belediyemiz Vatandaş Memnuniyet Araştırmaları Birimi tarafından 8.631 adet anket yapılmış olup raporlanan anketler aşağıda listelenmiştir.
  - Talep/Şikayet Çözüm Süreci Memnuniyet Anketi
  - Çözüm Merkezi Personel Değerlendirme Anketi
  - 2025 Yılı Ramazan Etkinlikleri Memnuniyet Anketi
  - Sıcak Yemek Dağıtımı Memnuniyet Anketi
  - Yemekhane Hizmetleri Memnuniyet Anketi
  - Nikah Hizmetleri Memnuniyet Anketi
  - Kültür Etkinlikleri Memnuniyet Anketi

### 6.11.3 Entegre yönetim sistemi çalışmaları

- Belediyemizde uygulanmakta olan ISO 9001 Kalite Yönetim Sistemi, ISO 10002 Müşteri (Vatandaş) Memnuniyeti Yönetim Sistemi, ISO 45001 İş Sağlığı ve Güvenliği Yönetim Sistemi, ISO 31000 Risk Yönetim Sistemi, ISO 50001 Enerji Yönetim Sistemi ile ISO 22000 Gıda Güvenliği Yönetim Sistemi

Belgeleri için gözetim denetimleri gerçekleştirilmiştir.

- Gözetim denetimlerine hazırlık için kurumumuzda iç tetkikçi olan personelimiz ile planlı şekilde iç tetkikler gerçekleştirilmiş ve gerekli kapatma tetkikleri yürütülmüştür.

### 6.11.4 Yürütülen projelerin GIS ortamında takibi

- Yürütülen projelerin GIS ortamında takibine yönelik ön hazırlık çalışmaları tamamlanmış

olup ar-ge faaliyetleri devam etmektedir.

### 6.11.5 Açık Veri Platformu çalışmaları

- Açık Veri Platformumuzda yer alan veri setlerimizin güncelleme çalışmaları yürütülmüştür. Sistemde var olan veri seti sayımız yapılan yeni eklemelerle birlikte 278 adete çıkarılmıştır.

- Veri setleri oluşturulurken kurum içi verilerin yanı sıra ilçemize ait verilere ulaşacağımız TÜİK ve İBB gibi kurumlardan da veri talebinde bulunmaktadır. Böylece Belediyemiz Açık Veri Portalı'nın daha kapsamlı içeriğe sahip olması sağlanmaktadır.

### 6.11.8 İstatistik ve analiz çalışmaları

- İlçe Performans Yılığına yönelik bilgi ve belgeler hazırlanarak raporlanmıştır.
- Teknik müdürlüklerin (Fen İşleri Müdürlüğü, Etüt Proje Müdürlüğü, Park Bahçeler Müdürlüğü ve Kentsel Dönüşüm Müdürlüğü) yatırımları "Yatırım İcmal Raporu" ve "Yatırım Projeleri İzleme Formu" başlıkları altında düzenlenmektedir. Bu veriler, T.C. İçişleri Bakanlığı Strateji Geliştirme Başkanlığı tarafından oluşturulan "İl Yatırım Takip Sistemi"ne (İLYAS) yılda 4 defa girilerek Valiliğe gönderilmekte ve yapılan İl Koordinasyon Kurulu Toplantılarına katılım sağlanmaktadır. İl Koordinasyon Toplantısı sonucu alınan kararlar belediyemiz tüm müdürlüklerine iletilerek belediyemizi ilgilendiren hususlarla ilgili Valiliğe cevap gönderilmektedir.
- T.C. Çevre, Şehircilik ve İklim Değişikliği Bakanlığı Yerel Yönetimler Genel Müdürlüğü'nün açmış olduğu sisteme veri girişleri, bilgi kirliliğine mahal vermemek amacıyla tek elden sağlıklı bir şekilde düzenlenerek Belediye Başkanlığımız adına Strateji Geliştirme Müdürlüğü tarafından yapılmaktadır.
- 13 Temmuz 1998 tarih ve 19871 sayılı Resmi Gazetede yayımlanan İl Planlama ve Koordinasyon Müdürlükleri Kuruluş, Görev ve Çalışma Yönetmeliğininin 21. maddesine istinaden

hazırlanan yönergenin 80. maddesi uyarınca, "Brifing Planına" göre İstanbul Valiliği, İl Planlama ve Koordinasyon Müdürlüğü tarafından İlçe Brifinglerinin hazırlanması gerektiği Belediyemize bildirilmiş olup bu kapsamda talep edilen birifing raporunda ilçemizi ilgilendiren hususlar cevaplandırılmaktadır.

- İstanbul Büyükşehir Belediyesi 2025 Yılı Performans Programı ve Bütçe Programı çerçevesinde Belediyemizden talep edilen yatırım ve hizmet teklifleri için tüm müdürlüklerden toplanan veriler sisteme girilmekte ve resmi yazı ile de İstanbul Büyükşehir Belediyesine gönderilmektedir.
- T.C. İçişleri Bakanlığı İl Planlama ve Koordinasyon Müdürlükleri Görev ve Çalışma Yönergesi'nin 35. maddesi gereğince; "İl Yatırım Programının" oluşturulması amacıyla Belediyemizden talep edilen 2025 yılı Yatırım Projeleri Çalışma ve İş Programı hazırlanarak İstanbul Valiliğine (İl Planlama ve Koordinasyon Müdürlüğü) gönderilmektedir.
- Belediye Başkanlığımızca yerel düzeyde politikalar üretilmesi ve vatandaşımıza etkin hizmet sunulması amacıyla yıl boyunca TÜİK'ten veri temini çalışmaları yapılmaktadır.

- Belediyemiz Veri Koordinasyon Merkezinde bulunan ilçemize ait Demografik ve Coğrafi Yapı, Şehir Yapısı, Sürdürülebilir Çevre ve

Enerji Yapısı, Eğitim ve Sosyal Alan Yapısı, Bilişim ve Yönetişim Yapısı verileri güncelleme çalışmaları devam etmektedir.

### 6.11.10 Uluslararası networklere katılım çalışmaları

- Uluslararası ağlar, platformlar ve birlikler hakkında araştırmalar yapılarak hazırlanan

raporlar üst yönetime sunulmuştur.

## S.H.6.12 İnceleme ve soruşturma raporlarının titizlikle hazırlanması, genel teftiş raporlarının düzenli olarak sunulması, kurum içi süreçlerin şeffaflığının ve hesap verebilirliğinin artırılması

### 6.12.1 İnceleme ve soruşturma raporlarının hazırlanma çalışmaları

RAPOR TÜRÜ	(ADET)
İNCELEME RAPORU	1
SORUŞTURMA RAPORU	1
<b>TOPLAM</b>	<b>2</b>

Tablo 68: Rapor Türü 1

### 6.12.2 Genel teftiş raporlarının hazırlanma çalışmaları

- Belediyemizde yıl boyunca 2 müdürlük özelinde seçili süreç ve işlemlere yönelik

denetim faaliyetleri yürütülmüş olup gerekli çalışmalar yapılmıştır.

### Hedefe Yönelik Diğer Faaliyetler

RAPOR TÜRÜ	(ADET)
ÖN İNCELEME RAPORU	4
ARAŞTIRMA RAPORU	1
TEVDİ RAPORU	3
TAZMİN RAPORU	1
<b>TOPLAM</b>	<b>9</b>

Tablo 69: Rapor Türü 2

## S.H.6.13 Kurumsal yazışmaların özenle yapılması, meclis, encümen ve komisyon süreçlerinin etkili şekilde yürütülmesi

### 6.13.1 Kurumsal yazışma faaliyetleri

- 51.171 resmi evrak, 10.024 dilekçe, 2.922 tebligat olmak üzere toplam 64.117 evrak girişi tarafımızdan yapılmış olup 62.711 evrak ise

K.E.P, posta ve kurye vasıtası ile ilgililerine iletilmiştir.

### 6.13.2 Meclis, encümen ve komisyon faaliyetleri

- 105 adet meclis kararı, 88 adet meclis komisyon raporu ve 1.501 adet encümen kara-

rı alınmış olup bu konulara ait toplam 1.694 işlem tamamlanmıştır.





# PERFORMANS SONUÇLARI TABLOLARI

# 1-Performans Sonuçları Tabloları

RİSKLERİ AZALTIYOR, SÜRDÜRÜLEBİLİR, GÜVENİLİR, KOLAY YAŞANABİLİR KENT MEKANI OLUŞTURMAK									
AFET VE ACİL DURUMLARA KARŞI FARKINDALIKIN ARTIRILMASI VE YEREL DÜZEYDE AFET YÖNETİMİNİN SORUMLU BİRİMLERİN KAPASİTELERİNİN GELİŞTİRİLMESİ									
AFET VE ACİL DURUM HAZIRLIK ÇALIŞMALARINI, AFET VE ACİL DURUM MÜDAHALE ÇALIŞMALARINI									
AFET İŞLERİ VE RİSK YÖNETİMİ MÜDÜRLÜĞÜ									
PERFORMANS GÖSTERGESİ	GÖSTERGE BİRİMİ	HEDEF ETKİSİ	2024 GERÇEKLEŞEN DEĞER	HEDEFLENEN	GERÇEKLEŞEN	GERÇEKLEŞME ORANI	PUAN	AÇIKLAMA	
AFET BİLİNCİNİN ARTIRILMASINA YÖNELİK DÜZENLENEN EĞİTİM SAYISI (KÜMÜLATİF)	ADET	55%	10	30	61	203,3	1000	AFET BİLİNCİNİN ARTIRILMASINA YÖNELİK EĞİTİM FAALİYETLERİ, AVRUPA BİRLİĞİ İLE YÜRÜTÜLEN "SIFIRINCI DAKİKA EYÜPSULTAN PROJESİ" KAPSAMINDA PLANLANANIN ÜZERİNDE GERÇEKLEŞTİRİLMİŞTİR. PROJE FAALİYETLERİNİN SAHAYA ETKİN ŞEKİLDE YANITILMASI, MAHALLELERDEN VE KURUMLARDAN GELEN TALEPLER DOĞRULTUSUNDA EĞİTİM SAYILARININ ARTIRILMASINA İMKÂN SAĞLAMISITIR. BU DOĞRULTUDA, HEDEFLENEN DEĞERİN ÜZERİNDE BİR GERÇEKLEŞME SAĞLANMIŞTIR.	
YETİŞTİRİLEN MAHALLE AFET VE DESTEK AFAD ÇÖNÜLLÜSÜ SAYISI (KÜMÜLATİF)	KİŞİ	15%	100	200	292	146,0	1000	MAHALLE AFET VE DESTEK AFAD ÇÖNÜLLÜ ÜLERİNE YÖNELİK ÇALIŞMALAR, AVRUPA BİRLİĞİ DESTEKLİ PROJELER VE YEREL DÜZEYDE YÜRÜTÜLEN FARKINDALIK FAALİYETLERİ SAYESİNDE HEDEFLENENİN ÜZERİNDE GERÇEKLEŞTİRİLMİŞTİR. EĞİTİM VE BİLGİLENDİRME FAALİYETLERİNİN YAYGINLAŞTIRILMASI, ÇÖNÜLLÜK SİSTEMİNE KATILIMI ARTIRMIS VE ÇÖNÜLLÜ SAYISININ ÖNGÖRÜLEN SEVİYESİNİN ÜZERİNDE ÇIKMASINI SAĞLAMISITIR.	
DÜZENLENEN AFET FARKINDALIK ÇALIŞTAYI VE PANEL SAYISI (KÜMÜLATİF)	ADET	10%	1	2	2	100,0	1000		
BELEDİYEMİZ ARAMA KURTARMA EKİBİNİN AKREDİTASYON SEVİYESİNİN YÜKSELTİLMESİNE YÖNELİK ÇALIŞMALAR PLANLANMIŞ OLMAKLA BİRLİKTE, 2025 YILI BELEDİYEMİZ BÜTÇE İMKÂNLARININ SINIRLI OLMASI NEDENİYLE SÜREÇ BU YIL İÇERİSİNDE TAMAMLANAMAMIŞTIR. ÇALIŞMALARIN, BÜTÇE İMKÂN LARI DOĞRULTUSUNDA İLERLEYEN DÖNEMDE TAMAMLANMASI HEDEFLENMEKTEDİR.	ADET	5%	1	2	1	50,0	500	BELEDİYEMİZ ARAMA KURTARMA EKİBİNİN AKREDİTASYON SEVİYESİNİN YÜKSELTİLMESİNE YÖNELİK ÇALIŞMALAR PLANLANMIŞ OLMAKLA BİRLİKTE, 2025 YILI BELEDİYEMİZ BÜTÇE İMKÂN LARININ SINIRLI OLMASI NEDENİYLE SÜREÇ BU YIL İÇERİSİNDE TAMAMLANAMAMIŞTIR. ÇALIŞMALARIN, BÜTÇE İMKÂN LARI DOĞRULTUSUNDA İLERLEYEN DÖNEMDE TAMAMLANMASI HEDEFLENMEKTEDİR.	
TAMP EYÜPSULTAN TATBİKATI SAYISI (KÜMÜLATİF)	ADET	5%	1	2	3	150,0	1000	TAMP EYÜPSULTAN TATBİKATLARI, İLÇEMİZİN AFETLERE HAZIRLIK KAPASİTESİNİN ARTIRILMASI AMACIYLA PLANLANANIN ÜZERİNDE GERÇEKLEŞTİRİLMİŞTİR. KURUMLAR ARASI KOORDİNASYONUN GÜÇLENDİRİLMESİ VE SAHADAKİ HAZIRLIK DÜZEYİNİN TEST EDİLMESİNE YÖNELİK İHTİYAÇLAR DOĞRULTUSUNDA TATBİKAT SAYISI ARTIRILMIŞTIR.	
ARAMA KURTARMA TATBİKATI SAYISI (KÜMÜLATİF)	ADET	10%	2	4	6	150,0	1000	ARAMA KURTARMA TATBİKATLARI, OPERASYONEL KAPASİTESİNİN GELİŞTİRİLMESİ VE EKİPLERİN SAHA KABİLİYETLERİNİN ARTIRILMASI AMACIYLA HEDEFLENENİN ÜZERİNDE GERÇEKLEŞTİRİLMİŞTİR. TATBİKATLARIN ARTIRILMASIYLA OLASI AFET VE ACİL DURUMLARA MÜDAHALE SÜREÇLERİNİN ETKİNLİĞİ GÜÇLENDİRİLMİŞTİR.	

RİSKLERİ AZALTMAK, SÜRDÜRÜLEBİLİR, GÜVENİLİR, KOLAY YAŞANABİLİR KENT MEKANI OLUŞTURMAK									
İLÇE KAPSAMINDA İMAR UYGULAMALARININ GERÇEKLEŞTİRİLMESİ									
İMAR UYGULAMASI FAALİYETLERİ, HİZMET BİNASI KİRALAMA FAALİYETLERİ									
EMLAK VE İSTİMLAK MÜDÜRLÜĞÜ									
PERFORMANS GÖSTERGESİ	GÖSTERGE BİRİMİ	HEDEFE ETKİSİ	2024 GERÇEKLEŞEN DEĞER	HEDEFLENEN	GERÇEKLEŞEN	GERÇEKLEŞME ORANI	PUAN	AÇIKLAMA	
KEMERBURGAZ 1. ETAP İMAR UYGULAMASININ TAMAMLANMA YÜZDESİ (KUMÜLATİF)	YÜZDE	50%	50%	100%	75%	75,0	75,0	KEMERBURGAZ İMAR UYGULAMASINA ALTLIK TEŞKİL EDEN 15.07.2023 TASDİK TARİHLİ 1/1000 ÖLÇEKLİ KEMERBURGAZ REZERVASYON UYGULAMA İMAR PLANI'NIN 27.02.2025 TARİHİNDE İPTAL EDİLMESİ NEDENİYLE SÜREÇ UZAMIS OLUP 25.06.2025 TARİHİNDE PLANIN TEKRAR YÜRÜRLÜĞE GİRMESİYLE İMAR UYGULAMA DOSYASI 22.10.2025 TARİHİNDE TEKRAR İBB'YE GÖNDERİLMİŞTİR. İMAR PLANI İPTALI VE ONAY SÜREÇLERİNDE GEÇEN SÜRE NEDENİYLE SAPMA MEYDANA GELMİŞTİR.	
AĞAÇLI MAHALLESİ İMAR UYGULAMASININ TAMAMLANMA YÜZDESİ (KUMÜLATİF)	YÜZDE	50%	0%	50%	50%	100,0	100,0	EYÜPSULTAN İLÇESİ, KEMERBURGAZ MAHALLESİ, DAVUTPAŞA MEVKİLİ İMAR UYGULAMASINA ALTLIK TEŞKİL EDEN 1/1000 ÖLÇEKLİ 20/09/2022 TASDİK TARİHLİ DAVUTPAŞA MEVKİLİ BİR KISMINA AIT UYGULAMA İMAR PLANI'NIN İSTANBUL Tİ. İDARE MAHKEMESİ KARARI İLE İPTAL EDİLMESİ SEBEBİYLE 04.11.2025 TARİHİNDE BAŞKANLIK OLURU İLE İMAR UYGULAMASI ÇALIŞMASI SONLANDIRILMIŞTIR.	
PIRINÇCI MAHALLESİNİN BİR KISMINDA İMAR UYGULAMASININ TAMAMLANMA YÜZDESİ (KUMÜLATİF)	YÜZDE	-	0%	50%	-	-	-	PIRINÇCI MAHALLESİNİN BİR KISMINDA İMAR UYGULAMASI YAPILMASI HEDEFLENMİŞ, ANCAK SOZ KONUSU ALANIN TC. ÇEVRE, ŞEHİRCİLİK VE İKLİM DEĞİŞİKLİĞİ BAKANLIĞI TARAFINDAN REZERV YAPI ALANI İLAN EDİLMİŞ OLMASI, BU ALANDA 394-SAYILI YASANIN 18. MADDESİNE GÖRE İMAR UYGULAMASININ DA BAKANLIKÇA YAPILMASININ GEREKLİ OLMASI NEDENİYLE İPTAL EDİLMİŞTİR.	

# 1-Performans Sonuçları Tabloları

STRATEJİK AMAÇ 1	RİSKLERİ AZALTMAK, SÜRDÜRÜLEBİLİR, GÜVENİLİR, KOLAY YAŞANABİLİR KENT MEKANI OLUŞTURMAK									
STRATEJİK HEDEF 3	EYÜPSULTANIN KİMLİĞİNİ YANSITAN KENTSEL TASARIM PROJELERİ İLE KÜLTÜREL MİRASIN KAYIT ALTINA ALINARAK TANINIRLIĞININ ARTIRILMASINA VE KENT ESTETİĞİNE ÖNEMLİK AKILLI ŞEHİR ÇÖZÜMLERİNİN GELİŞTİRİLMESİ									
FAALİYET(LER)	KENTSEL TASARIM PROJELERİ, KÜLTÜREL MİRASA YÖNELİK YAPILAN RÖLÖVE, RESTİTÜSYON, RESTORASYON VE İŞLEVLENDİRME PROJELERİ İLE ENVANTER ÇALIŞMALARI									
İLGİLİ MÜDÜRLÜK(LER)	ETÜT VE PROJE MÜDÜRLÜĞÜ									
PERFORMANS GÖSTERGESİ	GÖSTERGE BİRİMİ	HEDEFE ETKİSİ	2024 GERÇEKLEŞEN DEĞER	HEDEFLenen	GERÇEKLEŞEN	GERÇEKLEŞME ORANI	PUAN	AÇIKLAMA		
KENTSEL TASARIM PROJELERİ SAYISI (KÜMÜLATİF)	ADET	10%	0	1	3	300,0	100,0	KENTSEL MEKÂNLARIN NİTELİĞİNİN ARTIRILMASINA YÖNELİK İLAVE TASARIM VE PROJELENDİRME İHTİYAÇLARININ ORTAYA ÇIKMASI SONUCU GERÇEKLEŞMİŞTİR.		
TESCİLİ YAPİ ENVANTERİNİN GÜNCELLENME YÜZDESİ (KÜMÜLATİF)	YÜZDE	20%	60%	80%	80%	100,0	100,0			
RÖLÖVE, RESTİTÜSYON, RESTORASYON VE İŞLEVLENDİRME PROJELERİ SAYISI (KÜMÜLATİF)	ADET	70%	1	10	3	30,0	30,0	PROJELERE KONU TAŞINMAZLARA İLİŞKİN İLGİLİ KURUMLARDAN ALINMASI GEREKEN İZİN, GÖRÜŞ VE ONAY SÜREÇLERİNİN DEVAM ETMESİ, VALİLİK VE İSTANBUL BÜYÜKŞEHİR BELEDİYESİ İLE YÜRÜTÜLEN KURUMSAL DEĞERLENDİRME VE UYGUNLUK SÜREÇLERİNİN TAMAMLANMAMASI, AYRICA KORUMA KURULU KARARLARI DOĞRULTUSUNDA PROJELERE YÖNELİK TEKNİK İNCELEME VE REVİZYON ÇALIŞMALARININ DEVAM ETMESİ HEDEFTE SAPMAYA NEDEN OLMUŞTUR. BU KAPSAMDA, İLGİLİ KURUMLARLA KOORDİNASYON İÇERİSİNDE PROJE GELİŞTİRME VE ONAY SÜREÇLERİ SÜRÜDÜRÜLMEKTEDİR.		

RİSKLERİ AZALTMAK SÜRDÜRÜLEBİLİR, GÜVENİLİR, KOLAY YAŞANABİLİR KENT MEKANI OLUŞTURMAK									
KENTSEL YAŞAMDA FIRSAT EŞİTLİĞİNİN SAĞLANMASI ADINA, DONATI ALANLARINDA KALİTELİ VE SAĞLIKLI YAŞAMI DESTEKLEYEN, DEZAVANTAJLI BİREYLERİN DE SOSYAL HAYATA KATILIMINI SAĞLAYAN MİMARİ PROJELERİN ÜRETİLMESİ									
DONATI ALANLARI İÇİN MİMARİ VE MÜHENDİSLİK UYGULAMA PROJELERİ									
ETÜT VE PROJE MÜDÜRLÜĞÜ									
PERFORMANS GÖSTERGESİ	GÖSTERGE BİRİMİ	HEDEFE ETKİSİ	2024 GERÇEKLEŞEN DEĞER	HEDEFLenen	GERÇEKLEŞEN	GERÇEKLEŞME ORANI	PUAN	AÇIKLAMA	
ÇOCUK ETKİNLİK MERKEZİ PROJELERİ SAYISI (KÜMÜLATİF)	ADET	28%	8	16	9	56,3	56,3	UYGUN TAŞINMAZLARIN TESPİT VE TAHSİS SÜREÇLERİNİN UZAMASI, MÜLKİYET VE İMAR PLANI UYGUNLUK İNCELEMELERİNİN DEVAM ETMESİ, İLGİLİ KURUM VE KURULUŞLARDAN ALINMASI GEREKEN GÖRÜŞ VE ONAY SÜREÇLERİ, PROJE REVİZYON İHTİYAÇLARI İLE UYGULAMA TAKVİMİNİN YENİDEN PLANLANMASI SAPMAYA NEDEN OLMUŞTUR. İBB TARAFINDAN YAPILAN ÇOCUK ETKİNLİK MERKEZLERİ İLE HEDEF NEREDEYSE ULAŞILMIŞTIR.	
EĞİTİM TESİSİ PROJELERİ SAYISI (KÜMÜLATİF)	ADET	13%	4	6	6	100,0	100,0	EYÜP OYUNCAKLARI SATIŞ MAĞAZASI VE OYUNCAK ATÖLYESİNİN MEVCUT YERİNDEN TAŞINMA ZORUNLULUĞU DOĞMASI NEDENİYLE YENİ PROJE ÇALIŞMASI YAPILMASI HEDEFİMİZDE POZİTİF SAPMAYA NEDEN OLMUŞTUR.	
KÜLTÜREL TESİS PROJELERİ SAYISI (KÜMÜLATİF)	ADET	6%	0	2	3	150,0	100,0	VATANDAŞLARDAN GELEN YOĞUN TALEPLER VE SAHADA TESPİT EDİLEN İHTİYAÇLAR DOĞRULTUSUNDA YAPILAN PROJELER HEDEFİMİZDE POZİTİF SAPMAYA NEDEN OLMUŞTUR.	
OTOPARK PROJELERİ SAYISI (KÜMÜLATİF)	ADET	21%	3	7	8	114,3	100,0	VATANDAŞLARDAN GELEN YOĞUN TALEPLER VE SAHADA TESPİT EDİLEN İHTİYAÇLAR DOĞRULTUSUNDA YAPILAN PROJELER HEDEFİMİZDE POZİTİF SAPMAYA NEDEN OLMUŞTUR.	
SAĞLIK TESİSİ PROJELERİ SAYISI (KÜMÜLATİF)	ADET	9%	0	3	2	66,7	66,7	PLANLANAN 3 ADET SAĞLIK TESİSİ PROJESİNİN 2 ADEDİ TAMAMLANABİLMİŞTİR. TAMAMLANAMAYAN PROJEYE İLİŞKİN OLARAK, PROJELENDİRİLMESİ YAPILACAK ALANA YÖNELİK TAHSİS SÜREÇLERİNİN SONUÇLANDIRILAMAMASI VE İLGİLİ KURUM VE KURULUŞLARDAN ALINAN GÖRÜŞLERİN OLumsuz OLMASI NEDENİYLE PROJE SÜRECİ DURDURULMUŞTUR. SOZ KONUSU PROJENİN, UYGUNLUĞU SAĞLANACAK YENİ BİR ALANIN BELİRLENMESİNİ MÜTEAKİP YENİDEN PROJELENDİRİLMESİNE YÖNELİK ÇALIŞMALAR DEVAM EDECEKTİR.	
SOSYAL TESİS PROJELERİ SAYISI (KÜMÜLATİF)	ADET	17%	3	7	10	142,9	100,0	VATANDAŞLARDAN GELEN YOĞUN TALEPLER VE SAHADA TESPİT EDİLEN İHTİYAÇLAR DOĞRULTUSUNDA YAPILAN PROJELER HEDEFİMİZDE POZİTİF SAPMAYA NEDEN OLMUŞTUR.	
SPOR TESİSİ PROJELERİ SAYISI (KÜMÜLATİF)	ADET	6%	1	2	4	200,0	100,0	MEVCUT YAPILARIN VE UYGUN ALANLARIN YAPILAN TEKNİK VE FONKSİYONEL DEĞERLENDİRMELER SONUCUNDA SPOR TESİSİ OLARAK KULLANILABİLİRLİĞİNİN TESPİT EDİLMESİ VE BU DOĞRULTUDA, PROJELENDİRME ÇALIŞMALARININ ARTIRILMASI SAPMAYA NEDEN OLMUŞTUR.	

# 1-Performans Sonuçları Tabloları

RİSKLERİ AZALTMAK, SÜRDÜRÜLEBİLİR, GÜVENİLİR, KOLAY YAŞANABİLİR KENT MEKANI OLUŞTURMAK									
KENTİN GELİŞİMİNE VE İHTİYACINA YÖNELİK ALTYAPI VE ÜSTYAPI ÇALIŞMALARININ YAPILMASI									
PAYDAŞLARDAN GELEN TALEPLERE GÖRE KAMU VE HİZMET BİNALARININ BAKIM, ONARIM VE YAPIM İŞLERİ, İLÇENİN YAŞANILIRLIĞINI ARTIRACAK ÜSTYAPI ÇALIŞMALAR, İLÇENİN YAŞANILIRLIĞINI ARTIRACAK ALTYAPI ÇALIŞMALAR									
FEN İŞLERİ MÜDÜRLÜĞÜ									
PERFORMANS GÖSTERGESİ	CÖSTERGE BİRİMİ	HEDEFE ETKİSİ	2024 GERÇEKLEŞEN DEĞER	HEDEFLENEN	GERÇEKLEŞEN	GERÇEKLEŞME ORANI	PUAN	AÇIKLAMA	
YAPILAN ASFALT YOL MİKTARI	TON	16%	60.463	100.000	10.860	10,9	10,9	ASFALT SERİMİ İŞLERİNDE, GERÇEKLEŞTİRİLEN İHALELERİN ÇEŞİTLİ NEDENLERLE İPTAL EDİLMESİ VE BU SÜREÇTE İHALE KAYNAKLI AKSAKLIKLARIN DA ETKİLİ OLMASI SEBEBİYLE HEDEFLERİN GERİNDE KALINMIŞTIR. AYRICA ASFALT UYGULAMALARININ YIL İÇERİNDE UYGUN ZAMAN DİLİNDE GERÇEKLEŞTİRİLEBİLMESİ VE HAVA ŞARTLARINA BAĞLI OLARAK ÇALIŞMA SÜRESİNİN KISITLI OLMASI DA SOZ KONUSU SAPMANIN OLUŞMASINDA ÖNEMLİ ROL OYNAMIŞTIR.	
YAPILAN KORKULUK MİKTARI	METRE	4%	1.410	4.000	3.838	96,0	96,0		
YAPILAN MERDİVEN MİKTARI	METRE	4%	570	800	650	81,3	81,3	HEDEFLENEN DEĞERE KISMEN ULAŞILMIŞ OLUŞU PROJELENDİRME VE UYGULAMA ONAY SÜREÇLERİNİN UZAMASI SEBEBİYLE KALAN KISMI DEVAM ETMEKTEDİR.	
YAPILAN BETONARME PERDE DUVAR MİKTARI	m <sup>3</sup>	4%	190	150	293	195,3	100,0	KENTSEL DÖNÜŞÜM AMACIYLA RİSKLİ YAPILARIN YIKIMI VE YOL KAYMALARINI ENGELLEMELERİ AMACIYLA AÇILAN YENİ İMAR YOLLARI İLE DOĞAN İHTİYAÇLARA HIZLI VE ETKİN MÜDAHALE EDİLMESİ SEBEBİYLE HEDEFE POZİTİF SAPMA MEYDANA GELMİŞTİR.	
YAPILAN TAŞ DUVAR MİKTARI	m <sup>3</sup>	4%	110	100	90	90,0	90,0		
YAPILAN YAĞMUR SUYU KANAL UZUNLUĞU	METRE	5%	20	1.000	1.880	188,0	100,0	İLÇE GENELİ YAPILANIN YOĞUNLUĞU VE ALTYAPI İYİLEŞTİRME GEREKLİLİKLERİ KAPSAMINDA HEDEFLENEN DEĞERİN ÜZERİNDE TAMAMLANMIŞTIR.	
PRESTİJ CADDE UYGULAMA SAYISI	ADET	1%	0	1	0	0,0	0,0	BÜTÇENİN ETKİN VE VERİMLİ KULLANILMASI AMACIYLA KISITLI KAYNAKLARIN ÖNCELİKLI DIĞER İHTİYAÇLARA YÖNELTİLMESİ HEDEFE SAPMA MEYDANA GETİRMİŞTİR.	
CADDE VE SOKAKLARDA TRAFİK, PARKLANMA VE YAYA KULLANIMI İLE İLGİLİ DUBA, KASIS VE TUZAK İMALATLARININ YAPILMA YÜZDESİ	YÜZDE	4%	94%	95%	97%	102,0	100,0		

PERFORMANS GÖSTERGESİ	GÖSTERGE BİRİMİ	HEDEFE ETKİSİ	2024 GERÇEKLEŞEN DEĞER	HEDEFLENEN	GERÇEKLEŞEN	GERÇEKLEŞME ORANI	PUAN	AÇIKLAMA
ALTYAPI ÇALIŞMALARıyla İLGİLİ ŞİKAYETLERİN ÇÖZÜME KAVUŞTURULMA YÜZDESİ	YÜZDE	4%	94%	95%	90%	94,7	94,7	
ELEKTRİK HATLARıyla İLGİLİ ŞİKAYETLERİN ÇÖZÜME KAVUŞTURULMA YÜZDESİ	YÜZDE	4%	94%	95%	90%	94,7	94,7	
BAKIM YAPILAN KAMU BİNALARININ SAYISI (KÜMÜLATİF)	ADET	10%	17	40	149	372,5	100,0	HEDEFLENEN DEĞERİN YÜKSEK ÇIKMASININ SEBEBİ UZUN ZAMANDIR BELEDİYEMİZE AİT BİNALARIN İHTİYAÇ DUYULAN BAKIM ONARIM ÇALIŞMALARININ YAPILMASIDIR. GERÇEKLEŞTİRİLEN KAMU BİNASI TADİLAT ONARIM İHALESİ İLE MEVCUT BİNALAR DAHA İŞLEVSEL HALE GETİRİLMİŞTİR.
EĞİTİM TESİSİ UYGULAMA ÇALIŞMALARININ SAYISI (KÜMÜLATİF)	ADET	10%	0	7	5	71,4	71,4	HALI HAZIRDA FARKLI ÇOCUK ETKİNLİK MERKEZİ UYGULAMALARI DEVAM ETMEKTEDİR. ÖNÜMÜZDEKİ YILLARDA STRATEJİK PLAN HEDEFINE ULAŞILACAKTIR.
SOSYAL VE KÜLTÜREL TESİS UYGULAMA ÇALIŞMALARININ SAYISI (KÜMÜLATİF)	ADET	10%	1	5	4	80,0	80,0	BÜTÇENİN ETKİN VE VERİMLİ KULLANILMASI AMACıyla KİSİTLİ KAYNAKLARIN ÖNCELİKLİ DİĞER İHTİYAÇLARA YÖNLENDİRİLMESİ HEDEFFE SAPMA MEYDANA GETİRİLMİŞTİR.
SAĞLIK TESİSİ UYGULAMA ÇALIŞMALARININ SAYISI (KÜMÜLATİF)	ADET	5%	1	2	1	50,0	50,0	TASARRUF TEDBİRLERİ SEBEBİYLE SAĞLIK TESİSLERİ KAPSAMINDA PAYDAŞ KURUMLARLA PROTOKOL YAPILAMAMASI VE BÜTÇENİN ETKİN VE VERİMLİ KULLANILMASI AMACıyla KİSİTLİ KAYNAKLARIN ÖNCELİKLİ DİĞER İHTİYAÇLARA YÖNLENDİRİLMESİ HEDEFFE SAPMA MEYDANA GETİRİLMİŞTİR.
OTOPARK UYGULAMA ÇALIŞMALARININ SAYISI (KÜMÜLATİF)	ADET	5%	0	3	4	133,3	100,0	VATANDAŞLARDAN GELEN YOĞUN TALEPLER VE SAHADADA TESPİT EDİLEN İHTİYAÇLAR DOĞRULTUSUNDA YAPILAN PROJELER HEDEFİMİZDE POZİTİF SAPMAYA NEDEN OLMUŞTUR.
SPOR TESİSİ UYGULAMA ÇALIŞMALARININ SAYISI (KÜMÜLATİF)	ADET	5%	0	2	0	0,0	0,0	2 ADET SPOR TESİSİ YAPIMINA BAŞLANMIŞ OLUP 2026 YILI İÇERİSİNDE TAMAMLANACAKTIR. MEVCUTTA BULUNAN SPOR TESİSLERİNDE TADİLAT İŞLEMİ GERÇEKLEŞTİRİLMİŞ VE DAHA İŞLEVSEL HALE GETİRİLMİŞTİR.
RESTORASYON UYGULAMA ÇALIŞMALARININ SAYISI (KÜMÜLATİF)	ADET	5%	0	6	1	16,7	16,7	İBB MİRAS PROJESİ KAPSAMINDA 5 RESTORASYON PROJESİ İBBYE DEVREDİLMİŞTİR.

# 1-Performans Sonuçları Tabloları

STRATEJİK AMAÇ	RİSKLERİ AZALTMAK, SÜRDÜRÜLEBİLİR, GÜVENİLİR, KOLAY YAŞANABİLİR KENT MEKANI OLUŞTURMAK							
STRATEJİK HEDEF 6	KENT KİMLİĞİNE VE ESTETİĞİNE UYGUN YAPILAŞMANIN, FARKLI KÜLTÜRLERE EV SAHİPLİĞİ YAPAN KENTİMİZİN TARİHSEL MİRAS DEĞERİNİN ARTIRILMASININ, KORUNMASININ VE YAŞATILMASININ SAĞLANMASI							
FAALİYET(LER)	İMAR DURUMU BELGESİ DÜZENLEME ÇALIŞMALARI, KOT KESİT VE İSTİKAMET BELGESİ DÜZENLENME ÇALIŞMALARI, YAPI PROJELERİNİN TASDİK EDİLME İŞLEMLERİ, TARİHSEL MİRASA YÖNELİK DIŞ PAYDAŞLARI İLE TOPLANTILAR DÜZENLENMESİ VE UZMAN GÖRÜŞLERİNİN KARAR ALMA SÜREÇLERİNE DAHİL EDİLEREK PROTOTİP ÜRETME ÇALIŞMALARI, KAMUYA AİT ESKİ ESER ALANLARI PROJE VE UYGULAMA ÇALIŞMALARI, YAPI RUHSATI DÜZENLEME ÇALIŞMALARI							
İLGİLİ MÜDÜRLÜK(LER)	İMAR VE ŞEHİRCİLİK MÜDÜRLÜĞÜ							
PERFORMANS GÖSTERGESİ	GÖSTERGE BİRİMİ	HEDİFE ETKİSİ	2024 GERÇEKLEŞEN DEĞER	HEDEFLENEN	GERÇEKLEŞEN	GERÇEKLEŞME ORANI	PUAN	AÇIKLAMA
İMAR DURUM BELGESİNİN HAZIRLANMA SÜRESİ	GÜN	10%	-	3	3	100,0	100,0	
İSTİKAMET VE KOT KESİT BELGESİNİN HAZIRLANMA SÜRESİ	GÜN	10%	-	7	7	100,0	100,0	
YAPI RUHSATI BELGESİNİN HAZIRLANMA SÜRESİ	GÜN	80%	-	30	30	100,0	100,0	

RİSKLERİ AZALTMAK, SÜRDÜRÜLEBİLİR, GÜVENİLİR, KOLAY YAŞANABİLİR KENT MEKANI OLUŞTURMAK									
İLÇENİN KENTSEL BÜTÜNLÜĞÜNÜ SAĞLAMAYA YÖNELİK KENTSEL YENİLEME VE DÖNÜŞÜM ÇALIŞMALARININ YAPILMASI									
KENTSEL DÖNÜŞÜM STRATEJİ BELGESİNİN REVİZE EDİLMESİ VE TESPİT EDİLEN BÖLGELERİN ETÜT ÇALIŞMALAR, ÖNCELİKLİ MÜDAHALE ALANLARINDA KENTSEL DÖNÜŞÜM SENARYOLARININ ÜRETİLMESİ VE ALAN İLANI ÇALIŞMALAR, REZERV/RİSKLİ İLAN EDİLEN ALANLARDAKİ KENTSEL DÖNÜŞÜM SÜREÇLERİNİN YÜRÜTÜLMESİ ÇALIŞMALAR, RİSKLİ TESPİT EDİLEN BİNALARIN YIKITILMASI VE BAKANLIK DESTEKLİ KİRA YARDIM ÇALIŞMALAR, RİSKLİ TESPİT ETTİRİLP SÜRESİ DOLAN VE MALİKLERCE YIKITILMAYAN BİNALARIN YIKITILMASI ÇALIŞMALAR									
KENTSEL DÖNÜŞÜM MÜDÜRLÜĞÜ									
PERFORMANS GÖSTERGESİ	GÖSTERGE BİRİMİ	HEDEFE ETKİSİ	2024 GERÇEKLEŞEN DEĞER	HEDEFLENEN	GERÇEKLEŞEN	GERÇEKLEŞME ORANI	PUAN	AÇIKLAMA	
ÇALIŞILAN ÖNCELİKLİ MÜDAHALE ALANI (KÜMÜLATİF)	ADET	20%	3	4	6	150,0	100,0	180.149 VE 200 ADALAR SAÇAK PARSELLERE İLİŞKİN VAZİYET PLANLARI ONAYLANDIĞINDAN, ÜÇ ADET GERÇEKLEŞEN OLARAK İŞLENMİŞTİR. ÖNCELİKLİ MÜDAHALE ALANLARINDAN OLAN "SAÇAK PARSELLER" SEHVEN İZLEME DÖNEMİNDEKİ YILSONU HEDEFLERİN DEĞERE EKLENMEMİŞ ANCAK 2025 YILI İÇERİSİNDE ÜÇ ADET SAÇAK PARSEL VAZİYETİ ONAYLANMIŞ OLDUĞUNDAN, GERÇEKLEŞEN DEĞERDE SAPMA MEYDANA GELMİŞTİR.	
İHALE KAPSAMINDA ÇALIŞILAN ÖNCELİKLİ MÜDAHALE ALANI (KÜMÜLATİF)	ADET	20%	0	1	0	0,0	0,0	GARAJÜSTÜ REZERV YAPI ALANINDA YETKİ BAŞKANLIĞIMIZDA OLUŞTURULAN İMAR PLANI ÇALIŞMALARINA BAŞLANMIŞ, KURUM GÖRÜŞLERİ TAMAMLANMIŞ, OLUMSUZ BİR GÖRÜŞ GELMEMİŞ VE İBB'İNİN DE PROJE PAYDAŞI OLARAK KATILIMYLA, HİZMET ALIMI İHALESİYLE TAMAMLANMASI PLANLANAN ALANDA, İBB'İNİN KATILIMYLA DÖNÜŞÜM MODELİ ÜRETİLMEMİŞ OLDUĞUNDAN İHALESİZ OLARAK MEVCUT KADROLARLA ÇÖZÜMLE SÜRECİNDEDİR.	
TESPİT YAPILAN RİSKLİ BİNA SAYISI (KÜMÜLATİF)	ADET	10%	175	315	362	114,9	100,0	8 ADETİ TOPRAK KAYMASI SEBEBİYLE ZARAR GÖREN VE TARAFIMIZCA TESPİT YAPILANLAR OLUP DİĞERLERİ İSE MALİKLER/İNŞAAT FİRMASINCA YAPTIRILAN TESPİTLERDİR.	
KİRA YARDIMI YAPILAN KİŞİ SAYISI (KÜMÜLATİF)	KİŞİ	10%	465	840	1.809	215,4	100,0	BAĞIMSIZ BİRİM SAYISINI DEĞİL TOPLAM HAK SAHİBİ SAYISINI İFADE ETMELİ OLUŞUR. HANE SAYISI DEĞİL, NE KADAR HAK SAHİBİ VARSAM ALINMIŞTIR. HANE SAYISI DEĞİL, NE KADAR HAK SAHİBİ VARSAM HEPSİNİ DAHİL EDEN BİR RAPORLAMA'DIR.	
6306 SAYILI KANUN KAPSAMINDA YIKILAN VE YIKITILAN BİNA SAYISI (KÜMÜLATİF)	ADET	20%	203	300	332	110,7	100,0	YIKIM İHALESİNE ÇIKILMAMIŞ ANCAK MÜTEAHHİT ELİYLE YIKIMI GERÇEKLEŞEN BİNALARLA HEDEFİN ÜZERİNE ÇIKILMIŞTIR.	
KENTSEL DÖNÜŞÜM STRATEJİ BELGESİNİN REVİZE EDİLMESİ YÜZDESİ (KÜMÜLATİF)	YÜZDE	20%	0%	100%	0%	0,0	0,0	DİNAMİK YAPIDA OLAN KENTSEL DÖNÜŞÜM STRATEJİ BELGESİNİN, MİRİ 6306, 5366 VE 5393 SAYILI KANUNLAR KAPSAMINDA HALEN GÜNCEL OLDUĞU VE REVİZYONA GEREK OLMADIĞINA KARAR VERİLMİŞTİR.	

# 1-Performans Sonuçları Tabloları

STRATEJİK AMAÇ 1	RİSKLERİ AZALTIK, SÜRDÜRÜLEBİLİR, GÜVENİLİR, KOLAY YAŞANABİLİR KENT MEKANI OLUŞTURMAK							
STRATEJİK HEDEF 8	UYGULANABİLİR PLANLARIN HAZIRLANMASI							
FAALİYET(LER)	PLAN ÇALIŞMALARI							
İLGİLİ MÜDÜRLÜK(LER)	PLAN VE PROJE MÜDÜRLÜĞÜ							
PERFORMANS GÖSTERGESİ	GÖSTERGE BİRİMİ	HEDEF ETKİSİ	2024 GERÇEKLEŞEN DEĞER	HEDEFLENEN	GERÇEKLEŞEN	GERÇEKLEŞME ORANI	PUAN	AÇIKLAMA
YERLEŞİK ALANLARDA 1296 HEKTAR ALANA İLİŞKİN PLANIN HAZIRLANMA YÜZDESİ (KÜMÜLATİF)	YÜZDE	45%	10%	20%	20%	100,0	100,0	
EYÜPSULTAN KENTSEL SİT SINIRINA (330 HEKTAR) KORUMA AMAÇLI UYGULAMA İMAR PLANININ HAZIRLANMA YÜZDESİ (KÜMÜLATİF)	YÜZDE	20%	50%	70%	70%	100,0	100,0	
KIRSAL ALANLARDA 503 HEKTAR ALANA İLİŞKİN PLANIN HAZIRLANMA YÜZDESİ (KÜMÜLATİF)	YÜZDE	35%	10%	20%	20%	100,0	100,0	

STRATEJİK AMAÇ 1	RİSKLERİ AZALTIK, SÜRDÜRÜLEBİLİR, GÜVENİLİR, KOLAY YAŞANABİLİR KENT MEKANI OLUŞTURMAK							
STRATEJİK HEDEF 9	KENTSEL DEĞİŞİMİN VE GELİŞİMİN KATILIMCI SÜREÇLERLE PLANLANMASI VE YÖNETİLMESİ							
FAALİYET(LER)	YAPI KULLANMA İZİN BELGESİ DÜZENLEME ÇALIŞMALARI, İMAR VE YAPI DENETİM KANUNLARINA GÖRE RUHSATLI İNŞAATLARI DENETLEME ÇALIŞMALARI, 3194 SAYILI KANUNUNUN 32. VE 42. MADDESİNE GÖRE İMARA AYKIRI UYGULAMALARA YÖNELİK ÇALIŞMALAR, KAÇAK YAPILARLA MÜCADELE FAALİYETLERİ							
İLGİLİ MÜDÜRLÜK(LER)	YAPI KONTROL MÜDÜRLÜĞÜ							
PERFORMANS GÖSTERGESİ	GÖSTERGE BİRİMİ	HEDEF ETKİSİ	2024 GERÇEKLEŞEN DEĞER	HEDEFLENEN	GERÇEKLEŞEN	GERÇEKLEŞME ORANI	PUAN	AÇIKLAMA
YAPI KULLANMA İZİN BELGELİ YAPILARIN RUHSATLI YAPILARA ORANI	YÜZDE	20%	72%	45%	47%	104,8	100,0	
DENETLENEN İNŞAAT SAYISI	ADET	50%	250	275	291	105,8	100,0	
DÜZENLENEN İNOLU YAPITATIL TUTANAĞI SAYISI	ADET	30%	153	170	96	56,5	56,5	GÖSTERGE KAPSAMINDA, DIŞ ETKENLERE BAĞLI OLARAK YAPILAN İŞLEMLER SONUCUNDA HEDEFLENEN GERÇEKLEŞME DEĞERİNE ULAŞILAMAMIŞTIR.

DEZAVANTAJLI GRUPLARI DESTEKLEMEK VE SOSYAL DAYANIKLI TOPLUM OLUŞTURMAK									
EYÜPSULTAN İLÇESİNDE EKONOMİK YOKSUNLUK İÇERİSİNDE BULUNAN VATANDAŞLARIMIZA AŞEVİ KAPSAMINDA DESTEK SUNULMASI									
BELEDİYEMİZ AŞEVİ KAPSAMINDA YAPILAN SOSYAL YARDIM FAALİYETLERİ									
İLGİLİ MÜDÜRLÜK(LER)									
PERFORMANS GÖSTERGESİ	GÖSTERGE BİRİMİ	HEDEFE ETKİSİ	2024 GERÇEKLEŞEN DEĞER	HEDEFLenen	GERÇEKLEŞEN	GERÇEKLEŞME ORANI	PUAN	AÇIKLAMA	
KARŞILANAN CENAZE YEMEĞİ SAYISI / GELEN CENAZE YEMEĞİ TALEBİ SAYISI	YÜZDE	40%	100%	98%	100%	102,0	100,0		
SICAK YEMEK DAĞITIMINA YÖNELİK MEMNUNİYET ANKETİ PUANI	YÜZDE	60%	-	77%	90%	116,9	100,0	HİZMET KALİTEMİZDE MEYDANA GELEN İYİLEŞTİRMELER MEMNUNİYET SEVİYESİNİ ARTIRMIŞTIR.	

DEZAVANTAJLI GRUPLARI DESTEKLEMEK VE SOSYAL DAYANIKLI TOPLUM OLUŞTURMAK									
NİKAH İŞLEMLERİNİN GERÇEKLEŞTİRİLMESİ VE İDARI İŞLERİN ORGANİZE EDİLMESİ									
NİKAH HİZMETLERİ									
DESTEK HİZMETLERİ MÜDÜRLÜĞÜ									
PERFORMANS GÖSTERGESİ	GÖSTERGE BİRİMİ	HEDEFE ETKİSİ	2024 GERÇEKLEŞEN DEĞER	HEDEFLenen	GERÇEKLEŞEN	GERÇEKLEŞME ORANI	PUAN	AÇIKLAMA	
NİKAH HİZMETLERİ MEMNUNİYET ANKETİ PUANI	YÜZDE	100%	-	95%	90%	94,7	94,7		

# 1-Performans Sonuçları Tabloları

DEZAVANTAJLI GRUPLARI DESTEKLEME VE SOSYAL DANIŞMANLIK TOPLUM OLUŞTURMAK									
RUH SAĞLIĞI ALANINDA KORUYUCU, ÖNLEYİCİ VE KAPSAYICI HİZMETLERİN VERİLMESİ									
BİREYLERE YÖNELİK PSİKOTERAPİ HİZMETLERİ VE PSİKOLOJİK Yİ OLUŞLARI DESTEKLEME FAALİYETLERİ, SOSYAL SORUN ALANLARINA İLİŞKİN PSİKO-EĞİTİM FAALİYETLERİ İLE PSİKOSOSYAL AÇIDAN DESTEKLEME ÇALIŞMALARI, ÇOCUK VE KADIN ÇALIŞMALARI ALANINDA EĞİTİM VE DANIŞMANLIK FAALİYETLERİ									
SOSYAL HİZMETLER MÜDÜRLÜĞÜ									
PERFORMANS GÖSTERGESİ	GÖSTERGE BİRİMİ	HEDEF ETKİSİ	2024 GERÇEKLEŞEN DEĞER	HEDEFLenen	GERÇEKLEŞEN	GERÇEKLEŞME ORANI	PUAN	AÇIKLAMA	
ÇOCUK VE ERGEN RUH SAĞLIĞI MERKEZİ KURULMA YÜZDESİ (KÜMÜLATİF)	YÜZDE	5%	-	100%	0%	0.0	0.0	ÇOCUK VE ERGEN RUH SAĞLIĞI MERKEZİNİN KURULMASINA YÖNELİK FİZİKİ MEKAN PLANLAMASI, HİZMET MODELİ TASARIMI VE KURUMSAL KOORDINASYON SÜREÇLERİ DEVAM ETMEKTEDİR. 2025 YILI İÇERİSİNDE HAZIRLIK AŞAMASINA ODAKLANILMIŞ OLUP FİLİ KURULUM VE HİZMET SUNUMU SÜRECİNE GEÇİLEMESİ NEDENİYLE GÖSTERGEDE GERÇEKLEŞME OLUŞMAMIŞTIR.	
PSİKOLOJİK DANIŞMANLIK HİZMETİ ALAN ÇOCUK VE ERGEN KİŞİ SAYISI	KİŞİ	10%	478	500	438	87,6	87,6	PSİKOTERAPİ HİZMETLERİNİN NİTELİK ODAKLI YÜRÜTÜLMESİ AMACIYLA VATANDAŞ TALEPLERİ VE KLİNİK GEREKLİLİKLER DOĞRULTUSUNDA SEANS PLANLAMALARI GÜNCELLENMİŞTİR. BU KAPSAMDA AYNI BİREYLERİN TERAPİ SÜREÇLERİNDE DAHA UZUN SÜRE YAPARLANMASI SAĞLANMIŞ, BU DURUM BİRİM ZAMANI İÇERİSİNDE HİZMET ALAN TOPLAM KİŞİ SAYISININ AZALMASINA NEDEN OLMUŞTUR. GÖSTERGEDEKİ SAPMA, HİZMETİN ETKİNLİĞİNİ VE KALİTESİNİ ARTIRMAYA YÖNELİK YAPILAN UYGULAMALARIN DOĞAL BİR SONUCUDUR.	
PSİKOLOJİK DANIŞMANLIK HİZMETİ ALAN ÇOCUK VE ERGEN SEANS SAYISI	ADET	5%	-	2.500	2.694	107,8	100,0		
PSİKOLOJİK DANIŞMANLIK HİZMETİ ALAN YETİŞKİN KİŞİ SAYISI	KİŞİ	10%	535	500	481	96,2	96,2		
PSİKOLOJİK DANIŞMANLIK HİZMETİ ALAN YETİŞKİN SEANS SAYISI	ADET	5%	-	2.500	3.683	147,3	100,0	DOĞUM İZİNİNDE BULUNAN PERSONELİN GÖREVE BAŞLAMASIYLA BİRLİKTE HİZMET SUNUM KAPASİTESİNDE ARTIŞ SAĞLANMIŞTIR. RANDEVU HATIRLATMA VE TAKİP MEKANİZMALARININ ETKİNLİĞİNİN ARTIRILMASI SEANS DEVAMLILIK ORANLARINI ARTIRMIŞ, AYRICA MÜDÜRLÜK BÜNYESİNDEKİ DİĞER BİRİMLERDEN YAPILAN VAKA YÖNLENDİRMELERİ SEANS SAYISINDA BELİRGİN ARTIŞA YOL AÇMIŞTIR. BU DOĞRULTUDA GÖSTERGE HEDEFLenen DEĞERİN ÜZERİNDE GERÇEKLEŞMİŞTİR.	
AİLE DANIŞMANLIK VE ÇİFTTERAPİSİ HİZMETİ ALAN KİŞİ SAYISI	KİŞİ	10%	168	150	143	95,3	95,3		

PERFORMANS GÖSTERGESİ	GÖSTERGE BİRİMİ	HEDEFE ETKİSİ	2024 GERÇEKLEŞEN DEĞER	HEDEFLENEN	GERÇEKLEŞEN	GERÇEKLEŞME ORANI	PUAN	AÇIKLAMA
AİLE DANIŞMANLIK VE ÇİFT TERAPİSİ SEANS SAYISI	ADET	5%	-	500	583	1166	100,0	2025 YILININ "AİLE YILI" OLMASI KAPSAMINDA UYGULAMAYA ALINAN POLİTİKA VE PROGRAMLAR DOĞRULTUSUNDA AİLE VE ÇİFT ODAKLI HİZMETLERE YÖNELİK TALEPTE ARTIŞ YAŞANMIŞTIR. BU KAPSAMDA YÜRÜTÜLEN ÇİFT VE AİLE YAŞAMI GELİŞİM PROGRAMI İLE TERAPİ SÜREÇLERİNİN YOĞUNLUĞU ARTMIŞ, SEANS SAYISI HEDEFLENEN DEĞERİN ÜZERİNDE GERÇEKLEŞMİŞTİR.
GERÇEKLEŞTİRİLEN ATÖLYE, ETKİNLİK VE SEMİNER SAYISI	ADET	5%	26	32	37	115,6	100,0	2024 YILINDA EYÜPSULTAN İLÇE MİLLİ EĞİTİM MÜDÜRLÜĞÜ İLE GERÇEKLEŞTİRİLEN PROTOKOL ÇERÇEVESİNDE ANNE ÜNİVERSİTESİ PROGRAMI KAPSAMINDA 19 SEMİNER, MERCEK PROJESİ KAPSAMINDA İSE 7 FARKLI SEMİNER GERÇEKLEŞTİRİLMİŞTİR. 2025 YILI İTİBARIYLA PROTOKOLÜN YENİLENMEMESİ NEDENİYLE KURUM İÇİ PERSONEL VE KURUM DIŞI SİVİL TOPLUM KURULUŞLARI İŞ BİRLİĞİYLE BİLBEDEL ATÖLYE, ETKİNLİK VE SEMİNERLER DÜZENLENMİŞTİR.
GERÇEKLEŞTİRİLEN ATÖLYE, ETKİNLİK VE SEMİNERE KATILAN KİŞİ SAYISI	KİŞİ	5%	852	3.000	314	10,5	10,5	2024 YILINDA İLÇE MİLLİ EĞİTİM MÜDÜRLÜĞÜ İLE YÜRÜTÜLEN PROTOKOL DOĞRULTUSUNDA ETKİNLİKLERİN HEDEF KİTLEYE DOĞRUDAN ULAŞMASINI KOLAYLAŞTIRARAK KATILIM ORANLARINI ARTIRMIŞTIR. 2025 YILI İTİBARIYLA PROTOKOLÜN YENİLENMEMESİ NEDENİYLE KURUM İÇİ PERSONEL VE KURUM DIŞI SİVİL TOPLUM KURULUŞLARI İŞ BİRLİĞİYLE BİLBEDEL ATÖLYE, ETKİNLİK VE SEMİNERLER DÜZENLENMİŞTİR. 2026 HEDEFLERİ 2025 GERÇEKLEŞEN DEĞERLERİNE YAKIN ŞEKİLDE PLANLANMIŞTIR.
AİLELERİ DESTEKLEYİCİ VE REHBERLİK EDİCİ EĞİTİM VE ATÖLYE SAYISI	ADET	5%	542	560	66	11,8	11,8	AİLE AKADEMİSİ HEDEF KİTLESİNDE YER ALAN ÇOCUKLARIN YENİ AÇILAN ÇOCUK ETKİNLİK MERKEZLERİ KAPSAMINA DAHİL EDİLMESİ VE ÇOCUK ODAKLI ÇALIŞMALARIN BU MERKEZLER ÜZERİNDEN YÜRÜTÜLMESİ NEDENİYLE AİLE AKADEMİSİ BÜNYESİNDE GERÇEKLEŞTİRİLEN EĞİTİM VE ATÖLYE SAYISINDA AZALMA MEYDANA GELMİŞTİR. AYRICA, 2024 YILINDA İLÇE MİLLİ EĞİTİM MÜDÜRLÜĞÜ VE İLÇE MÜFTÜLÜĞÜ İLE YÜRÜTÜLEN VE KATILIMI ARTIRICI ETKİ SAĞLAYAN PROTOKOLLERİN 2025 YILI İÇERİSİNDE SÜRDÜRÜLMEMESİ GÖSTERGENİN HEDEFLENEN DEĞERİN ALTINDA KALMASINA NEDEN OLMUŞTUR. 2026 HEDEFLERİ 2025 GERÇEKLEŞEN DEĞERLERİNE YAKIN ŞEKİLDE PLANLANMIŞTIR.

## 1-Performans Sonuçları Tabloları

PERFORMANS GÖSTERGESİ	GÖSTERGE BİRİMİ	HEDEF ETKİSİ	2024 GERÇEKLEŞEN DEĞER	HEDEFLENEN	GERÇEKLEŞEN	GERÇEKLEŞME ORANI	PUAN	AÇIKLAMA
AİLELERİ DESTEKLEYİCİ VE REHBERLİK EDİCİ EĞİTİM VE ATÖVELERE KATILAN KİŞİ SAYISI	kişi	10%	6.495	6.700	380	5,7	5,7	AİLE AKADEMİSİ HEDEF KİTLESİNDE YER ALAN ÇOCUKLARIN YENİ AÇILAN ÇOCUK ETKİNLİK MERKEZLERİNİN KAPSAMINA DAHİL EDİLMESİ VE ÇOCUK ODAKLI FAALİYETLERİN BU MERKEZLER ÜZERİNDEN YÜRÜTÜLMESİ NEDENİYLE AİLE AKADEMİSİNE AIT KATILIM VERİLERİNDE BELİRGİN DÜŞÜŞ MEYDANA GELMİŞTİR. AYRICA 2024 YILINDA İLÇE MİLLİ EĞİTİM MÜDÜRLÜĞÜ VE İLÇE MÜFTÜLÜĞÜ İLE YÜRÜTÜLEN VE KATILIM ORANLARINI ARTIRICI ETKİ SAĞLAYAN PROTOKOLLERİN 2025 YILI İÇERİSİNDE SÜRDÜRÜLMESİ SONUCUNDA GÖSTERGE HEDEFLENEN DEĞERİN ÖNEMLİ ÖLÇÜDE ALTINDA KALMIŞTIR. 2024 YILINDA YAPILAN EĞİTİM VE ATÖVELER TUM EĞİTMENLER TARAFINDAN İFA EDİLMİŞ; 2025 YILI İTİBARIYLA İSE AİLELERİ DESTEKLEYİCİ VE REHBERLİK EDİCİ EĞİTİM VE ATÖVELER YALNIZCA MESLEK ELEMANLARI TARAFINDAN YÜRÜTÜLMESİNE BAŞLANMIŞTIR.
ÇEVİRİMÇİ TERAPİ ALAN KİŞİ SAYISI	kişi	10%	461	500	152	30,4	30,4	ÇEVİRİMÇİ DANIŞMANLIK HİZMETİNİN UYGULAMA KULLANIMINI ZORUNLU KILAN YAPISI, TANITIM VE GÖRÜNÜRLÜK ÇALIŞMALARININ YETERSİZ KALMASI VE HİZMET FORMATININ VATANDAŞLARIN YÜZ YÜZE VE UZUN SÖLÜKLÜ PSİKOTERAPİ BEKLENTİLERİYLE TAM UYUMLU OLMAMASI NEDENİYLE HEDEF KİTLEYE ERİŞİM BEKLENEN DÜZEYDE SAĞLANAMAMIŞTIR. BU DOĞRULTUDA GÖSTERGEDE ÖNEMLİ ÖLÇÜDE NEGATİF SAPMA OLUŞMUŞTUR. 2026 YILI İTİBARIYLA HİZMET MODELİ GÖZDEN GEÇİRİLEREK BAŞVURU SÜREÇLERİ SADELEŞTİRİLECEK, TANITIM VE ERİŞİM STRATEJİLERİ GÜÇLENDİRİLECEK VE HİBRİT HİZMET MODELLERİNİN UYGULANMASI DEĞERLENDİRİLECEKTİR.
GEBELİK, YENİDOĞAN VE AİLE EĞİTİMİ VERİLECEK KİŞİ SAYISI	kişi	10%	0	500	0	0,0	0,0	GEBELİK EĞİTİM MERKEZİNİN KURULMASINA YÖNELİK FİZİKİ MEKÂN PLANLAMASI, HİZMET MODELİ TASARIMI VE KURUMSAL KOORDİNASYON SÜREÇLERİ DEVAM ETMEKTEDİR. PROGRAM TASARIMI VE ORGANİZASYONEL ALTYAPI SÜREÇLERİNİN PLANLANAN TAKVİM İÇERİSİNDE TAMAMLANAMAMASI NEDENİYLE HEDEFLENEN KATILIMCI SAYISINA ULAŞILAMAMIŞ VE GÖSTERGEDE HERHANGİ BİR GERÇEKLEŞME OLUŞMAMIŞTIR. 2026 YILI İTİBARIYLA PROGRAM İÇERİCİ VE UYGULAMA MODELİ NETLEŞTİRİLECEK, KURUMSAL İŞ BİRLİKLERİ GÜÇLENDİRİLECEK VE TANITIM İLE KATILIM MEKANİZMALARI AKTİF HALE GETİRİLEREK FAALİYETİN UYGULANMASI SAĞLANACAKTIR.
YENİDOĞAN ÇANTASI VERİLEN KİŞİ SAYISI	kişi	5%	1.377	2.000	902	45,1	45,1	2025 YILI İTİBARIYLA YENİDOĞAN DESTEK PAKETİ HİZMETİ İHTİYAÇ SAHİBİ OLDUĞU TESPİT EDİLEN HANELERE VERİLMESİNE BAŞLANMIŞ OLAN SİYASAL İNCELEME SÜRECİ UYGUN GÖRÜLEN HANE SAYILARININ AZALMASINA NEDEN OLMUŞTUR.

DEZAVANTAJLI GRUPLARI DESTEKLEMEK VE SOSYAL DANAYIKLI TOPLUM OLUŞTURMAK									
KORUYUCU, ÖNLEYİCİ VE TEDAVİ EDİCİ SAĞLIK HİZMETLERİNİN GELİŞTİRİLEREK ERİŞİLEBİLİR, KAPSAYICI VE ETKİN HALE GETİRİLMESİ									
SAĞLIK HİZMETLERİNİN (KORUYUCU, ÖNLEYİCİ, BİLGİLENDİRİCİ VE TEDAVİ EDİCİ) ERİŞİMİNİN ARTIRILMASINA YÖNELİK ÇALIŞMALAR, BAĞIMLI OLAN VE BAĞIMLILIK RİSKİ ALTINDA OLAN ÇOCUK, GENÇ VE YETİŞKİN BİREYLERE VE AİLELERİNE YÖNELİK SOSYAL HİZMET MODELLERİ GELİŞTİRİLMESİ ÇALIŞMALARI									
SOSYAL HİZMETLER MÜDÜRLÜĞÜ									
PERFORMANS GÖSTERGESİ	GÖSTERGE BİRİMİ	HEDEFE ETKİSİ	2024 GERÇEKLEŞEN DEĞER	HEDEFLENEN	GERÇEKLEŞEN	GERÇEKLEŞME ORANI	PUAN	AÇIKLAMA	
VERİLEN HASTA NAKİL HİZMETİ SAYISI	ADET	11,1%	4.042	5.600	3.283	58,6	58,6	2025 YILI İÇERİSİNDE SAĞLIK HİZMETLERİNE YÖNELİK BAŞVURU PROFİLİNDE DEĞİŞİM YAŞANMIŞ, HASTANELERİN KENDİ NAKİL KAPASİTELERİNİ ARTIRMASI VE VATANDAŞLARIN ALTERNATİF ULAŞIM İMKANLARINA YÖNELMESİ NEDENİYLE HASTA NAKİL HİZMETİNE OLAN TALEPTE AZALMA MEYDANA GELMİŞTİR. BU DURUM PLANLAMA AŞAMASINDA ÖNGÖRÜLEN TALEP YÜCÜNLÜĞÜNÜN GERÇEKLEŞMESİNE YOL AÇMIŞ VE GÖSTERGE HEDEFLERİN ALTINDA KALMIŞTIR. 2026 YILI İTİBARIYLA HİZMET PLANLAMA SÜREÇLERİ TALEP ANALİZLERİ DOĞRULTUSUNDA YENİDEN DEĞERLENDİRİLECEKTİR.	
POLİKLİNİK HİZMETLERİNDEN FAYDALANAN KİŞİ SAYISI	KİŞİ	11,1%	2.989	4.000	2.489	62,2	62,2	2025 YILINDA 2 OLAN HEKİM SAYISI DİĞER HEKİMİZİN EMEKLİ OLMASI NEDENİYLE TE DÜŞMÜŞTÜR. POLİKLİNİK HİZMETLERİNE YÖNELİK BAŞVURU PROFİLİNDE DEĞİŞİM YAŞANMIŞ, BİRİNCİ BASAMAK SAĞLIK HİZMETLERİNE VE DİĞER KAMU SAĞLIK KURULUSLARINA YÖNELİMİN ARTMASI NEDENİYLE POLİKLİNİK HİZMETLERİNE OLAN TALEPTE AZALMA MEYDANA GELMİŞTİR. BU DURUM PLANLAMA AŞAMASINDA ÖNGÖRÜLEN TALEP YÜCÜNLÜĞÜNÜN GERÇEKLEŞMESİNE YOL AÇMIŞ VE GÖSTERGE HEDEFLERİN ALTINDA KALMIŞTIR. 2026 YILI İTİBARIYLA HİZMET ERİŞİM VE TALEP ANALİZ SÜREÇLERİ YENİDEN DEĞERLENDİRİLECEKTİR.	
EYDE SAĞLIK HİZMETİNDEN FAYDALANAN KİŞİ SAYISI	KİŞİ	11,1%	964	700	592	84,6	84,6	2025 YILI İÇERİSİNDE EYDE SAĞLIK HİZMETLERİNE YÖNELİK BAŞVURU SAYISI, PLANLAMA AŞAMASINDA ÖNGÖRÜLEN TALEP YÜCÜNLÜĞÜNÜN ALTINDA KALMIŞTIR. EYDE SAĞLIK TALEPLERİNİN BAZILARINDA GİRİŞİMSEL İŞLEM GEREKTİĞİNDEN VE BU İŞLEMLERİN YALNIZCA HEKİMLER YAPABİLDİĞİNDEN 2025 YILINDA HEKİM SAYIMIZIN TE DÜŞMESİNİN DE ETKİSİYLE HİZMET VEREBİLDİĞİMİZ EYDE SAĞLIK HASTA SAYISINDA DÜŞÜŞ YAŞANMIŞTIR. SAĞLIK KURULUŞLARININ EYDE HİZMET KAPASİTELERİNİN ARTIRMASI VE VATANDAŞLARIN ALTERNATİF SAĞLIK HİZMETLERİNE YÖNELMESİ NEDENİYLE TALEPTE AZALMA MEYDANA GELMİŞTİR. BU DURUM GÖSTERGENİN HEDEFLERİN DEĞERİN ALTINDA GERÇEKLEŞMESİNE NEDEN OLMUŞTUR. 2026 YILI İTİBARIYLA HİZMET ERİŞİM VE TALEP ANALİZ SÜREÇLERİ YENİDEN DEĞERLENDİRİLECEKTİR.	

## 1-Performans Sonuçları Tabloları

PERFORMANS GÖSTERGESİ	GÖSTERGE BİRİMİ	HEDEF ETKİSİ	2024 GERÇEKLEŞEN DEĞER	HEDEFLENEN	GERÇEKLEŞEN	GERÇEKLEŞME ORANI	PUAN	AÇIKLAMA
BESLENME DANIŞMANLIĞI HİZMETİ ALANI KİŞİ SAYISI	KİŞİ	11,1%	6.784	1.500	5.725	381,7	100,0	2025 YILI İÇERİSİNDE BESLENME DANIŞMANLIĞI HİZMETLERİNE YÖNELİK BAŞVURULARDA BELİRGİN ARTIŞ YAŞANMIŞTIR. SAĞLIKLI YAŞAM, KRONİK HASTALIKLARLA MÜCADELE VE OBEZİTEYE YÖNELİK FARKINDALIK ÇALIŞMALARININ ETKİSİYLE VATANDAŞLARIN HİZMETE YÖNELİMİ ARTMIŞ, AYRICA HİZMETİN ERİŞİLEBİLİRLİĞİNİN GÜÇLENDİRİLMESİ VE SAHA YÖNLENDİRMELERİNİN YÖGÜNLAŞMASI TALEP ARTIŞINI DESTEKLEMİŞTİR. BU DOĞRULTUDA GÖSTERGE HEDEFLERİNİN DEĞERİNİ ÇOK ÜZERİNDE GERÇEKLEŞMİŞTİR. GENÇLİK VE SPOR MÜDÜRLÜĞÜMÜZ BÜNYESİNDE YÜRÜTÜLEN MORBİD OBEZİTE PROGRAMI BESLENME DANIŞMANLIĞI HİZMETİMİZİN GÖRÜNÜRLÜĞÜNÜ ÖNEMLİ DERCEDE ARTIRMİŞTİR. 2026 YILI İTİBARIYLA PLANLAMA SÜREÇLERİ ARTAN TALEP EĞİMLERİ DOĞRULTUSUNDA GÜNCELLENECEKTİR.
SAĞLIK TARAFALARI PROGRAM SAYISI	ADET	11,1%	1	10	10	100,0	100,0	
HALK SAĞLIĞI ALANINDA VERİLEN EĞİTİM SAYISI	ADET	11,1%	-	10	23	230,0	100,0	2025 YILI İÇERİSİNDE HALK SAĞLIĞI ALANINDA DÜZENLENEN EĞİTİM VE FARKINDALIK ÇALIŞMALARINA YÖNELİK TALEPTE VE KURUMSAL İŞ BİRLİĞİ TALEPLERİNDE ARTIŞ YAŞANMIŞTIR. ÖZEL GÜN VE HAFTALAR KAPSAMINDA GERÇEKLEŞTİRİLEN BİLGİLENDİRME FAALİYETLERİNİN YÖGÜNLAŞMASIYLA EĞİTİM SAYISI ARTMIŞ VE GÖSTERGE HEDEFLERİNİN DEĞERİNİ ÜZERİNDE GERÇEKLEŞMİŞTİR. 2026 YILI İTİBARIYLA PLANLAMA SÜREÇLERİ ARTAN TALEP EĞİMLERİ DOĞRULTUSUNDA GÜNCELLENECEKTİR.
BAĞIMLILIKLA MÜCADELE BİRİMİ KURULMA YÜZDESİ (KÜMÜLATİF)	YÜZDE	11,1%	-	100%	100%	100,0	100,0	
SOSYAL REHABİLİTASYON HİZMETLERİNDEN FAYDALANAN KİŞİ SAYISI	KİŞİ	11,1%	180	400	1.335	333,8	100,0	DENETİMLİ SERBESTLİK MÜDÜRLÜĞÜNDEN YÖNLENDİRİLEN VAKA SAYISINDA 2025 YILINDA ARTIŞ YAŞANMIŞTIR. 2025 YILI İÇERİSİNDE SAHA TESPİT ÇALIŞMALARININ YÖGÜNLAŞTIRILMASI, RİSK GRUPLARINA YÖNELİK ERKEN MÜDAHALE YAKLAŞIMLARININ GÜÇLENDİRİLMESİ VE HİZMET SUNUM MODELİNİN GENİŞLETİLMESİ NETİCESİNDE SOSYAL REHABİLİTASYON HİZMETLERİNDEN FAYDALANAN KİŞİ SAYISINDA ÖNEMLİ ARTIŞ SAĞLANMIŞTIR. ARTAN BAŞVURU VE YÖNLENDİRME YÖGÜNLUĞÜ DOĞRULTUSUNDA GÖSTERGE HEDEFLERİNİN DEĞERİNİ ÇOK ÜZERİNDE GERÇEKLEŞMİŞTİR. 2026 YILI İTİBARIYLA HİZMET KAPASİTESİ VE PLANLAMA PARAMETRELERİ ARTAN TALEP EĞİMLERİ DOĞRULTUSUNDA YENİDEN DEĞERLENDİRİLECEKTİR.
EYDE FİZİK TEDAVİ HİZMETİNDEN FAYDALANAN KİŞİ SAYISI	KİŞİ	11,1%	222	180	477	265,0	100,0	2025 YILI İÇERİSİNDE EYDE FİZİK TEDAVİ HİZMETLERİNE YÖNELİK BAŞVURU VE SAHA YÖNLENDİRMELERİNDE BELİRGİN ARTIŞ YAŞANMIŞTIR. YAŞLI, KRONİK HASTA VE HAREKET KISITLIĞI BULUNAN VATANDAŞLARA YÖNELİK ERİŞİM ODAKLI HİZMET MODELİNİN GÜÇLENDİRİLMESİ NETİCESİNDE HİZMETTEN FAYDALANAN KİŞİ SAYISI PLANLANAN DEĞERİN ÖNEMLİ ÖLÇÜDE ÜZERİNDE GERÇEKLEŞMİŞTİR.

DEZAVANTAJLI GRUPLARI DESTEKLEMEK VE SOSYAL DANA YIKLI TOPLUM OLUŞTURMAK									
EYÜPSULTAN İLÇESİNDE YAŞAYAN VE HAKLARINDA YAPILACAK SOSYAL İNCELEME NETİCESİNDE İHTİYAÇ SAHİBİ OLUĞU TESPİT EDİLEN VATANDAŞLARA YÖNELİK SUNULACAK SOSYAL HİZMET MODELLERİYLE SOSYO EKONOMİK DESTEK SAĞLAMAK VE VATANDAŞLARIN YAŞAM STANDARTLARININ YÜKSELTİLMESİNE KATKI SUNULMASI									
SOSYAL YARDIM AMAÇLI SOSYAL HİZMET UYGULAMALARI									
SOSYAL HİZMETLER MÜDÜRLÜĞÜ									
PERFORMANS GÖSTERGESİ	GÖSTERGE BİRİMİ	HEDEFE ETKİSİ	2024 GERÇEKLEŞEN DEĞER	HEDEFLenen	GERÇEKLEŞEN	GERÇEKLEŞME OLANI	PUAN	AÇIKLAMA	
SOSYO- EKONOMİK DESTEK TALEBİNDE BULUNAN HANE SAYISI	ADET	5,3%	5158	20000	4.502	22,5	22,5	2024 YILI ÖNCESİNDEKİ VERİLERE BAKILDIĞINDA 2025 YILI İÇİN HEDEF DEĞER YÜKSEK TUTULMUŞTU ANCAK 2025 YILI İTİBARIYLA TÜM HANELERE SOSYAL İNCELEME YAPILDIĞIKA ÖNCEKİ YILLARDAKİ TALEPLER İÇERİSİNDE İLÇE DİŞİ TALEPLERİN OLUĞU TESPİT EDİLMİŞTİR. İŞ BU SEBEPLERLE 2026 HEDEFLERİ GÜNCELLENMİŞTİR.	
MESLEK ELEMANLARI TARAFINDAN HAZIRLANAN SOSYAL İNCELEME RAPOR SAYISI	ADET	5,3%	6.619	9.000	3.744	41,6	41,6	2025 YILI İÇERİSİNDE SOSYO-EKONOMİK DESTEK TALEBİNDE BULUNAN HANELER İÇERİSİNDE İLÇEMİZ SINIRLARI İÇİNDE İKAMET EDEN HANELERİN TAMAMINA SOSYAL İNCELEME YAPILMIŞTIR. 2024 YILI ÖNCESİ İLÇE DİŞİ TALEPLERİN DE HEDEFE DAHİL EDİLMESİ NEDENİYLE HEDEFTE SAPMA MEYDANA GELMİŞTİR. İŞ BU SEBEPLERLE 2026 HEDEFLERİ GÜNCELLENMİŞTİR.	
SOSYO-EKONOMİK YARDIM AMAÇLIYLA ELEKTRONİK KART HİZMETİNDEN FAYDALANAN HANE SAYISI	ADET	10,3%	-	5.500	3.436	62,5	62,5	2025 YILI İÇERİSİNDE ELEKTRONİK KART HİZMETİNE YÖNELİK BAŞVURULARDA UYGUNLUK KRİTERLERİNİN GÜNCELLENMESİ VE GELİR DEĞERLENDİRME SÜREÇLERİNİN DETAYLANDIRILMASI NEDENİYLE HİZMETTEN FAYDALANABİLEN HANE SAYISI HEDEF DEĞERİN ALTINDA KALMIŞTIR. YARDIM KRİTERLERİNİN T.C. AİLE VE SOSYAL HİZMETLER BAKANLIĞININ KRİTERLERİYLE UYUMLU HALE GETİRİLMESİ SONUCUNDA GÖSTERGE HEDEFLERİN DEĞERİNİN ALTINDA GERÇEKLEŞMİŞTİR. 2026 YILI İTİBARIYLA PLANLAMA PARAMETRELERİ VE BAŞVURU EĞİMLERİ YENİDEN DEĞERLENDİRİLECEKTİR.	
İNCİNEBİLİR GRUPLARA YÖNELİK YAPILACAK SOSYAL YARDIMLARDAN FAYDALANAN KİŞİ SAYISI	KİŞİ	5,3%	-	5.000	3.705	74,1	74,1	2025 YILI İÇERİSİNDE İNCİNEBİLİR GRUPLARA YÖNELİK SOSYAL YARDIM HİZMETLERİNDE BAŞVURU PROFİLİNDEKİ DEĞİŞİM VE ERİŞİM SÜREÇLERİNİN YENİDEN YAPILANDIRILMASI NEDENİYLE PLANLANAN FAYDALANICI SAYISINA ULAŞILAMAMIŞTIR. HEDEF KİTLEYE ERİŞİMDE YAŞANAN OPERASYONEL SINIRLIKLAR VE BAŞVURU ODAKLI DARALMA, GÖSTERGENİN HEDEFLERİN DEĞERİNİN ALTINDA GERÇEKLEŞMESİNE NEDEN OLMUŞTUR. 2026 YILI İTİBARIYLA HİZMET ERİŞİM VE YÖNLENDİRME MEKANİZMALARI GERÇEK İHTİYAÇ ANALİZLERİ DOĞRULTUSUNDA YENİDEN YAPILANDIRILACAKTIR.	

## 1-Performans Sonuçları Tabloları

PERFORMANS GÖSTERGESİ	GÖSTERGE BİRİMİ	HEDEF ETKİSİ	2024 GERÇEKLEŞEN DEĞER	HEDEFLENEN	GERÇEKLEŞEN	GERÇEKLEŞME ORANI	PUAN	AÇIKLAMA
NAKDI YARDIM ALAN HANE SAYISI	ADET	5,3%	-	500	10	2,0	2,0	NAKDI YARDIM UYGULAMASI, AFETİ, YANGINI, SEL VE BENZERİ OLAGANUSTU DURUMLARDA DEVREYE ALINAN İSTISNA BİR DESTEK MEKANİZMASIDIR. 2025 YILI İÇERİSİNDE BU KAPSAMDA GENİŞ ÖLÇEKLI VE SÜREKLİ BİR OLAGANUSTU DURUM YAŞANMAMASI NEDENİYLE NAKDI YARDIM TALEPLERİ SINIRLI DÜZEYDE KALMIŞTIR. BU DURUM GÖSTERGENİN HEDEFLENEN DEĞERİN ALTINDA GERÇEKLEŞMESİNE NEDEN OLMUŞTUR. 2026 YILI İTİBARIYLA OLAGANUSTU DURUMLARA DAYALI GÖSTERGELER İÇİN PLANLAMA VE PROJEKSİYON SÜREÇLERİNİN YENİDEN DEĞERLENDİRİLMESİ ÖNGÖRÜLMEKTEDİR.
ÖĞRENCİLERE YÖNELİK YAPILACAK SOSYAL YARDIMLARDAN FAYDALANAN KİŞİ SAYISI	KİŞİ	5,3%	4.424	7.000	2.573	36,8	36,8	BU GÖSTERGE BAŞLIĞI ALTINDA KIRTASIYE YARDIMI YAPILAN ÖĞRENCİ SAYISI VE ABONMAN DESTEĞİ SUNULAN ÖĞRENCİ SAYISI YER ALMAKTADIR. ÖĞRENCİLERE YÖNELİK YAPILAN YARDIMLARDA DA 2025 YILI İTİBARIYLA T.C. AİLE VE SOSYAL HİZMETLER BAKANLIĞININ HANE HALKINA YÖNELİK SOSYAL YARDIM KRİTERLERİ BAZ ALINMIŞTIR. BU NEDENLE HEDEFLENEN SAYININ ÜÇTE BİR ORANINDA GERÇEKLEŞME ORANI YAKALANMIŞTIR.
İHTİYAÇ SAHİBİ HANELERE VERİLEN SICAK YEMEK İÇİN YÖNLENDİRİLEN HANE SAYISI	ADET	5,3%	305	500	269	53,8	53,8	SICAK YEMEK DESTEĞİNE İLİŞKİN YARARLANMA KRİTERLERİNİN DİĞER SOSYAL YARDIM TÜRLERİNDEN DAHA SINIRLI VE SEÇİCİ OLMASI NEDENİYLE BU KAPSAMDA UYGUN BULUNAN HANE SAYISI SINIRLI KALMIŞTIR. BU DURUM GÖSTERGENİN HEDEFLENEN DEĞERİN ALTINDA GERÇEKLEŞMESİNE NEDEN OLMUŞTUR.
GIDA DESTEK PAKETİ ALAN HANE SAYISI	ADET	5,3%	5044	10.000	3.598	36,0	36,0	2025 YILI İÇERİSİNDE GIDA DESTEK UYGULAMALARINDA DAĞITILAN PAKET SAYISI YÜKSEK OLMAKLA BİRLİKTE HİZMETTEN FAYDALANAN HANE SAYISI PLANLANAN HEDEFİN ALTINDA KALMIŞTIR. YARDIMLAR AYNI HANELERE PERİVODİK OLARAK YÖNLENDİRİLMİŞ OLUŞUPLU TOPLAM 9.466 ADET GIDA DESTEK PAKETİ İHTİYAÇ SAHİBİ HANELERE TESLİM EDİLMİŞTİR.
EŞYA DESTEĞİ VERİLEN HANE SAYISI	ADET	5,3%	508	1.000	348	34,8	34,8	2025 YILI İTİBARIYLA T.C. AİLE VE SOSYAL HİZMETLER BAKANLIĞININ HANE HALKINA YÖNELİK SOSYAL YARDIM KRİTERLERİ BAZ ALINARAK EŞYA TALEPLERİ DEĞERLENDİRİLMİŞTİR.
GIDA BANKACILIĞI KURULMA YÜZDESİ (KUMÜLATİF)	YÜZDE	5,3%	-	100%	100%	100,0	100,0	
KIRTASIYE DESTEĞİ VERİLEN ÖĞRENCİ SAYISI	KİŞİ	5,3%	3.774	5.000	1.326	26,5	26,5	2025 YILI İTİBARIYLA T.C. AİLE VE SOSYAL HİZMETLER BAKANLIĞININ HANE HALKINA YÖNELİK SOSYAL YARDIM KRİTERLERİ BAZ ALINARAK KIRTASIYE DESTEKLERİ DEĞERLENDİRİLMİŞTİR. 2026 YILINDA BU KRİTERLERE UYGUN OLABİLECEK HANE SAYISI GÖZ ÖNÜNDE BULUNDURULARAK HEDEF BELİRLENMİŞTİR.
OKUL KIYAFETİ DESTEĞİ VERİLEN ÖĞRENCİ SAYISI	KİŞİ	5,3%	-	2.000	0	0,0	0,0	2025 YILI İÇERİSİNDE OKUL KIYAFETİ DESTEĞİNE İLİŞKİN OPERASYONEL PLANLAMA VE UYGULAMA MODELİ TAMAMLANMAMIŞ, HİZMET AKTİF UYGULAMA AŞAMASINA GEÇİRİLEMİŞTİR. BU NEDENLE GÖSTERGEDE HERHANGİ BİR GERÇEKLEŞME OLUŞMAMIŞ VE HEDEFLENEN FAYDALANICI SAYISINA ULAŞILANMIŞTIR. 2026 YILI İTİBARIYLA UYGULAMA TAKVİMİ, KAYNAK PLANLAMASI VE HİZMET MODELİ YENİDEN YAPILANDIRILARAK FAALİYETİN UYGULAMAYA ALINMASI PLANLANMAKTADIR.

PERFORMANS GÖSTERGESİ	GÖSTERGE BİRİMİ	HEDEFE ETKİSİ	2024 GERÇEKLEŞEN DEĞER	HEDEFLENEN	GERÇEKLEŞEN	GERÇEKLEŞME ORANI	PUAN	AÇIKLAMA
ÜCRETSİZ TATIL/KAMP HİZMETİNDEN FAYDALANAN KİŞİ SAYISI	KİŞİ	-	-	250	-	-	-	ÜCRETSİZ TATIL/KAMP HİZMETİNİN ÇİFTALAN GENÇLİK KAMPIN-DA ENGELLİ BİREYLER VE AİLELERİNE YÖNELİK DÜZENLENMESİ PLANLANMIŞTI ANCAK TC.TARIM VE ORMAN BAKANLIĞININ İLGİLİ ALANIN GENÇLİK HİZMETLERİ DİŞİNDE KULLANILMAYACAĞINI BELİRTMESİ ÜZERİNE HEDEF GERÇEKLEŞTİRİLEMİŞTİR.
ÇAMAŞIRHANE KURULMA YÜZDESİ (KÜMÜLATİF)	YÜZDE	5,3%	-	100%	25%	25,0	25,0	2025 YILI İÇERİSİNDE ÇAMAŞIRHANE HİZMETİNE İLİŞKİN FİZİBİLİTE, MEKAN PLANLAMASI VE KURULUM SÜREÇLERİ TAMAMLANAMAMIŞTIR. ORGANİZASYONEL VE TEKNİK ALTYAPISI ÇALIŞMALARININ PLANLANAN TAKVİMDE SONUÇLANDIRILAMAMASI NEDENİYLE KÜMÜLATİF KURULUM ORANI HEDEFLENEN %100 SEVİYESİNE ULAŞAMAMIŞTIR.
OKUL GİDASI HİZMETİNDEN YARARLANAN ÇOCUK SAYISI	KİŞİ	5,3%	-	1.500	0	0,0	0,0	2025 YILI İÇERİSİNDE OKUL GİDASI HİZMETİ PLANLAMA AŞAMASINDA PROGRAMLANMIŞ OLMAKLA BİRLİKTE OPERASYONEL UYGULAMA MODELİ AKTİF HALE GETİRİLEMİŞTİR. LOJİSTİK, TEDARİK VE UYGULAMA AÇISINDAN İHALE SÜRECİNİN DEVAM ETMESİNEDENİYLE 2025 YILI İÇERİSİNDE SÜREÇ TAMAMLANAMAMIŞTIR.
EYÜP SÜT HİZMETİNDEN FAYDALANAN ÇOCUK SAYISI	KİŞİ	5,3%	-	1.500	0	0,0	0,0	EYÜP SÜT HİZMETİNİN BAŞLAYABİLMESİ İÇİN TARIMSAL KALKINMA KOOPERATİFİ KURULMA ÇALIŞMALARI DEVAM ETMEKTEDİR. KOOPERATİF KURULMADAN EYÜP SÜT MARKASI OLUŞTURULAMADIGINDAN DOGRUDAN FAYDALANAN ÇOCUK SAYISI BULUNMAMAKTADIR.
ÇÖLYAK HASTALARINA YÖNELİK GIDA DESTEK PAKETİ VERİLEN HANE SAYISI	ADET	5,3%	-	150	165	110,0	100,0	
KAVURMA DESTEĞİ ALAN HANE SAYISI	ADET	5,3%	5.044	1.000	1.504	150,4	100,0	2025 YILI İÇERİSİNDE KURBAN DÖNEMİ OPERASYONEL PLANLAMASINA İLAVE OLARAK BAĞIŞ DESTEKLERİNDEKİ ARTIŞ VE SAHA TALEP YOĞUNLUĞUNUN BEKLENENİN ÜZERİNDE GERÇEKLEŞMESİ NEDENİYLE HİZMET KAPSAMI GENİŞLETİLMİŞTİR. PLANLAMA AŞAMASINDA ÖNGÖRÜLEN HEDEF SAYISI AŞILMIŞ VE GERÇEKLEŞMİŞTİR. BUDURUM, HİZMETİN TALEP ODAKLI VE ESNEK BİR YÖNETİM ANLAYIŞIYLA ETKİN ŞEKİLDE YÜRÜTÜLDÜĞÜNÜ GÖSTERMEKTEDİR.
GÖÇMENLERE YÖNELİK AYNI DESTEK VERİLEN HANE SAYISI	ADET	5,3%	-	50	0	0,0	0,0	2025 YILI İÇERİSİNDE İLGİLİ KAMU KURUMLARI İLE YAPMIŞ OLDUĞUMUZ RESMİ YAZIŞMALARDA İLÇEMİZ SINIRLARI İÇERİSİNDE YAŞAYAN GÖÇMEN HANELERE AIT VERİLERE ULAŞILAMAMIŞTIR. 2026 YILI İTİBARIYLA ULUSLARARASI GÖÇ KURULUŞLARI İLE YAPILACAK İŞBİRLİKLERİYLE GÖÇMEN HANELERE ULAŞILMASI PLANLANMAKTA DİR.

# 1-Performans Sonuçları Tabloları

DEZAVANTAJLI GRUPLARI DESTEKLEMEK VE SOSYAL DANIŞIKLI TOPLUM OLUŞTURMAK									
TOPLUM TEMELLİ SOSYAL HİZMET YAKLAŞIMIYLA İHTİYAÇLAR DOĞRULTUSUNDA MEVCUT KAPASİTE VE HİZMET KALİTESİNİN YÜKSELTİLMESİ VE YENİ HİZMET ALANLARININ OLUŞTURULMASI									
ENGELLİ BİREYLER VE AİLELERİNE YÖNELİK FAALİYETLER, GERONTOLOJİK HİZMETLER									
SOSYAL HİZMETLER MÜDÜRLÜĞÜ									
PERFORMANS GÖSTERGESİ	GÖSTERGE BİRİMİ	HEDEFE ETKİSİ	2024 GERÇEKLEŞEN DEĞER	HEDEFLENEN	GERÇEKLEŞEN	GERÇEKLEŞME ORANI	PUAN	AÇIKLAMA	
ENGELLİLERE YÖNELİK MESLEKİ EĞİTİM VERİLEN KİŞİ SAYISI	KİŞİ	10%	126	140	119	85,0	85,0	2025 YILI İÇERİSİNDE ENGELLİ BİREYLERE YÖNELİK MESLEKİ EĞİTİM PROGRAMLARINDA KAYIT PROFİLİNDE DEĞİŞKENLİK YAŞANMIŞTIR. EĞİTİME KATILIM SAĞLAYABİLECEK BİREYLERİN ŞEHİR DIŞI YER DEĞİŞİKLİĞİ, TEDAVİ SÜREÇLERİ VE AİLELERİN ÇALIŞMA KOŞULLARINA BAĞLI HAREKETLİLİKLERİ NEDENİYLE KAYIT VE DEVAM DURUMLARINDA AZALMA MEYDANA GELMİŞTİR. BU DURUM GÖSTERGENİN HEDEFLENEN DEĞERİN ALTINDA GERÇEKLEŞMESİNE NEDEN OLMUŞTUR. 2026 YILI İTİBARIYLA TALEP PROJEKSİYONLARI VE KATILIM SÜREKLİLİĞİNİ ARTIRMAYA YÖNELİK TEDBİRLER YENİDEN DEĞERLENDİRİLECEKTİR.	
DUYU BÜTÜNLEME TERAPİSİ ALAN KİŞİ SAYISI	KİŞİ	10%	84	100	78	78,0	78,0	2025 YILI İÇERİSİNDE DUYU BÜTÜNLEME TERAPİSİ HİZMETİNDE PERSONEL KAPASİTESİNİN TEK EĞİTİMEN İLE SINIRLI OLMASI NEDENİYLE TAM KAPASİTE HİZMET SUNUMU SAĞLANAMAMIŞTIR. SEANS PLANLAMASI VE RANDEVU YOĞUNLUĞUNUN MEVCUT İNSAN KAYNAĞI İLE SINIRLI KALMASI, FAYDALANICI SAYISININ HEDEFLENEN DEĞERİN ALTINDA GERÇEKLEŞMESİNE NEDEN OLMUŞTUR.	
DİL KONUŞMA TERAPİSİ ALAN KİŞİ SAYISI	KİŞİ	10%	134	100	115	115,0	100,0	2025 YILI PLANLAMA AŞAMASINDA PERSONEL SAYISINDAKİ AZALMA ÖNGÖRÜLEREK HEDEF DEĞER GÖRECELİ OLARAK DÜŞÜK BELİRLENMİŞTİR. ANCAK YILI İÇERİSİNDE HİZMETE YÖNELİK TALEP YOĞUNLUĞUNUN BEKLENENİN ÜZERİNDE GERÇEKLEŞMESİ VE MEVCUT PERSONELİN YÜKSEK KAPASİTE İLE HİZMET SUNMASI NETİCESİNDE FAYDALANICI SAYISI HEDEFLENEN DEĞERİN ÜZERİNE ÇIKMIŞTIR. BU DOĞRULTUDA GÖSTERGE HEDEFLENEN DEĞERİN ÜZERİNDE GERÇEKLEŞMİŞ OLUŞU HİZMETİN ETKİN VE YOĞUN KAPASİTE İLE YÜRÜTÜLDÜĞÜ DEĞERLENDİRİLMEKTEDİR.	
ENGELLİ BİREYLER VE AİLELERE YÖNELİK YAPILAN ETKİNLİK SAYISI	ADET	10%	6	6	42	700,0	100,0	2025 YILI PLANLAMA AŞAMASINDA ETKİNLİK SAYISI SINIRLI BİR TAKVİM ÜZERİNDEN ÖNGÖRÜLMÜŞTÜR. ANCAK YILI İÇERİSİNDE ETKİNLİK ALANLARININ GENİŞLETİLMESİ, PAYDAŞ İŞ BİRLİKLERİNİN ARTIRILMASI İLE BİLBEDEL ETKİNLİKLERDE ERİŞİMIN ARTMASI VE SAHA TALEPLERİNİN BEKLENENİN ÜZERİNDE GERÇEKLEŞMESİ NETİCESİNDE ETKİNLİK SAYISI HEDEFLENEN DEĞERİN ÇOK ÜZERİNDE GERÇEKLEŞMİŞTİR. BU DURUM HİZMETİN SAHA ODAKLI, ESNEK VE İŞ BİRLİĞİNE DAYALI BİR YAKLAŞIMLA ETKİN ŞEKİLDE YÜRÜTÜLDÜĞÜNÜ GÖSTERMEKTEDİR.	

PERFORMANS GÖSTERGESİ	GÖSTERGE BİRİMİ	HEDEF ETKİSİ	2024 GERÇEKLEŞEN DEĞER	HEDEFLENEN	GERÇEKLEŞEN	GERÇEKLEŞME ORANI	PUAN	AÇIKLAMA
ALZHEIMER GÜNDÜZ YAŞAM EVİ KURULMA YÜZDESİ (KÜMÜLATİF)	YÜZDE	10%	-	100%	0%	0,0	0,0	2025 YILI İÇERİSİNDE ALZHEIMER GÜNDÜZ YAŞAM EVİ PROJESİNE İLİŞKİN FİZİBİLİTE, YER SEÇİMİ VE UYGULAMA MODELİ ÇALIŞMALARI SÜRDÜRÜLMÜŞTÜR. ANCAK PROJENİN HAYATA GEÇİRİLMESİNE YÖNELİK MEKÂN PLANLAMASI VE ORGANİZASYONEL YAPILANDIRILMA SÜREÇLERİNİN TAMAMLANAMAMASI NEDENİYLE UYGULAMA AŞAMASINA GEÇİLEMEMİŞTİR. BU DURULUDA KÜMÜLATİF KÜMÜLATİF ORANI HEDEFLENEN %100 SEVİYESİNE ULAŞAMAMIŞ VE GÖSTERGEDE HERHANGİ BİR GERÇEKLEŞME OLUŞMAMİŞTİR. 2026 YILI İTİBARIYLA, PROJE TAKVİMİ, UYGULAMA MODELİ VE KAYNAK PLANLAMA SÜREÇLERİ YENİDEN DEĞERLENDİRİLEREK PROJENİN HAYATA GEÇİRİLMESİ PLANLANMAKTA DİR.
GERONTOLOJİK HİZMETLER BİRİMİ KURULMA YÜZDESİ (KÜMÜLATİF)	YÜZDE	5%	-	100%	100%	100,0	100,0	
YAŞLI VE ENGELLİLERE YÖNELİK EVDE TEMİZLİK HİZMETİ VERİLEN HANE SAYISI	ADET	10%	280	400	0	0,0	0,0	2024 YILI İÇERİSİNDE AKTİF OLARAK YÜRÜTÜLEN EVDE TEMİZLİK HİZMETİ, 2025 YILI İTİBARIYLA İLGİLİ BÖLÜMDE ÇALIŞAN PERSONELİN EMELKİ OLMASI NEDENİYLE DEVAM ETTİRİLEMİŞTİR. 2025 YILI İÇERİSİNDE EVDE TEMİZLİK İHTİYACI OLUP BELEDİYEMİZE BAŞVURAN VATANDAŞLARIMIZ RESMİ YAZIŞMA İLE SOSYAL YARDIMLAŞMA VE DAYANIŞMA VAKFINA YÖNLENDİRİLMİŞTİR. 2026 YILI İÇERİSİNDE BELEDİYEMİZ BÜNYESİNDEKİ HİZMETİN KALDIRILMIZ YERDEN DEVAM ETMESİ PLANLANMAKTA DİR.
YAŞLI VE ENGELLİLERE YÖNELİK KİŞİSEL BAKIM HİZMETİ VERİLEN KİŞİ SAYISI	KİŞİ	5%	320	250	1.026	410,4	100,0	2025 YILI MART AYI İTİBARIYLA CAFERPAŞA MEDRESİNDE KURULAN DAYANIŞMA DURAĞI İLE BAŞVURU SAYILARININ BEKLENENİN ÜZERİNDE GERÇEKLEŞMESİ NETİCESİNDE FAYDALANICI SAYISI HEDEFLENEN DEĞERİN ÇOK ÜZERİNDE GERÇEKLEŞMİŞTİR. BU DURUM HİZMETİN SAHA ODAKLI VE İHTİYAÇ TEMELLİ YAKLAŞIMLA ETKİN ŞEKİLDE YÜRÜTÜLDÜĞÜNÜ GÖSTERMEKTEDİR. 2026 YILI İTİBARIYLA HİZMET TALEP NOKTALARINDA ARTIŞ PLANLANMAKTA DİR.
YAŞLI VE ENGELLİLERE VERİLEN MEDİKAL MALZEME DESTEĞİ HİZMETİ SAYISI	ADET	10%	1.000	1.000	1.515	151,5	100,0	MEDİKAL MALZEME DESTEĞİ ALTINDA HASTA BEZİ DESTEKLERİMİZ VE TEKERLEKLİ SANDALYE, PROTEZ, ORTEZ DESTEKLERİMİZ ENGELLİ VE İLERİ YAŞ KOŞULLARIMIZIN TALEPLERİNE İSTİNADEN YAPILAN SOSYAL İNCELEME NETİCESİNDE YAPILMAKTA DİR.
REHABİLİTASYON HİZMETLERİNDEN YARARLANAN KİŞİ SAYISI	KİŞİ	10%	126	50	119	238,0	100,0	2025 YILI İÇERİSİNDE REHABİLİTASYON HİZMETİ ENGELSİZ YAŞAM MERKEZİ (EYM) KAPSAMINDA KAYITLI OLAN TÜM ÖĞRENCİLERİMİZİN REHABİLİTASYON HİZMETLERİNDEN FAYDALANMASI SAĞLANMIŞTIR. YIL İÇERİSİNDE HİZMETE YÖNELİK BAŞVURU SAYILARINDAKİ ARTIŞ; SAHA TESPİT ÇALIŞMALARININ YÜCÜNLAŞTIRILMASI VE YÖNLENDİRİME MEKANİZMALARININ ETKİNLİŞTİRİLMESİ NETİCESİNDE FAYDALANICI SAYISI HEDEFLENEN DEĞERİN ÜZERİNDE GERÇEKLEŞMİŞTİR. BU DURUM GÖSTERGENİN PLAN ÜSTÜ GERÇEKLEŞMESİNE YOL AÇMIŞTIR.
EVDE TAMİRAT HİZMETİ İÇİN YÖNLENDİRİLEN HANE SAYISI	ADET	5%	-	500	0	0,0	0,0	2025 YILI PERFORMANS PROGRAMINDA YENİ HİZMET ALANI OLARAK PLANLANAN EVDE TAMİRAT HİZMETİNE İLİŞKİN TEKNİK PERSONEL GÖREVLİNDİRME, MALZEME TEDARİKİ VE OPERASYONEL İŞ AKIŞI TASARIMI SÜREÇLERİ YIL İÇERİSİNDE TAMAMLANAMAMIŞTIR. BU NEDENLE HİZMET AKTİF UYGULAMA AŞAMASINA GEÇİRİLEMİŞ, HEDEFLENEN HANE SAYISINA ULAŞILAMAMIŞ VE GÖSTERGEDE HERHANGİ BİR GERÇEKLEŞME OLUŞMAMİŞTİR.
SEHİT YAKINLARI VE GAZİ HİZMETLERİ BİRİMİ KURULMA YÜZDESİ (KÜMÜLATİF)	YÜZDE	5%	-	100%	100%	100,0	100,0	

# 1-Performans Sonuçları Tabloları

DEZAVANTAJLI GRUPLARI DESTEKLEMEK VE SOSYAL DANA YIKLI TOPLUM OLUŞTURMAK										
KENTSEL YAŞAM KALİTESİNİ ARTIRMAK VE TOPLUM DÜZENİNİ SAĞLAMAK İÇİN VATANDAŞLARIMIZIN HUZUR VE GÜVENLİĞİNİ TEMİN EDECEK DENETİM VE KONTROL FAALİYETLERİNİN GÜÇLENDİRİLMESİ										
DENETİM FAALİYETLERİ, EĞİTİM, TANITIM VE BİLİNÇLENDİRME FAALİYETLERİ										
ZABITA MÜDÜRLÜĞÜ										
PERFORMANS GÖSTERGESİ	GÖSTERGE BİRİMİ	HEDEFE ETKİSİ	2024 GERÇEKLEŞEN DEĞER	HEDEFLenen	GERÇEKLEŞEN	GERÇEKLEŞME ORANI	PUAN	AÇIKLAMA		
DENETİM YAPILACAK OLAN İŞ YERİ SAYISI	ADET	9,4%	3.704	6.250	3.822	61,2	61,2	DENETİM EKİPLERİMİZİN İŞ PLANLARININ YOĞUNLUĞU SEBEBİYLE HEDEFLenen DENETİM SAYISINA ULAŞILAMAMIŞTIR. İŞ PLANLARI GÜNCELLENEREK 2026 YILINDA ÇALIŞMALAR DEVAM EDİLECEKTİR.		
ÇARPIK YAPILASMA YI ÖNLEMEK AMACIYLA DENETİM YAPILAN İNŞAAT ALANI SAYISI	ADET	9,4%	7.928	6.600	6.972	105,6	100,0			
TOPLUM SAĞLIĞI VE KENT DÜZENİ EĞİTİMİ İLE TRAFİK EĞİTİMİ VERİLEN ÖĞRENCİ SAYISI	KİŞİ	9,4%	185	350	293	83,7	83,7	EKİPLERİMİZİN İŞ PLANLARININ YOĞUNLUĞU SEBEBİYLE HEDEFLenen EĞİTİM SAYISINA ULAŞILAMAMIŞTIR. İŞ PLANLARI GÜNCELLENEREK 2026 YILINDA ÇALIŞMALAR DEVAM EDİLECEKTİR.		
PAZAR YERLERİNDE YAPILAN ESNAF DENETİMİ SAYISI	ADET	9,4%	54.373	61.000	88.088	144,4	100,0	İLCEMİZDE BULUNAN 18 ADET PAZAR YERİNDE FAALİYET GÖSTEREN 1694 PAZARCI ESNAFININ TAMAMI HER HAFTA DÜZENLİ OLARAK DENETLENMİŞ OLUŞU HEDEFTE POZİTİF SAPMA MEYDANA GELMİŞTİR.		
ZABITA BİRİMLERİNE GELEN ŞİKAYETLERİN CEVAPLANMA ORANI	YÜZDE	9,4%	35%	82%	96%	117,6	100,0	ZABITA MÜDÜRLÜĞÜNE GELEN TALEP VE ŞİKAYETLERİN EN KISA SÜREDE CEVAPLANABİLMESİ İÇİN ZABITA KOMUTA MERKEZİ OLUŞTURULMUŞ OLUŞU TALEP VE ŞİKAYETLERLE İLÇİLENEREN PERSONEL SAYISI ARTTIRILMIŞTIR.		
TÜM OKUL KANTİNLERİNİN ARALIKSIZ OLARAK YAPILAN DENETİM SAYISI (KÜMÜLATİF)	ADET	22%	50	55	55	100,0	100,0			
İLÇE SEMT PAZARLARIMIZDA OLUŞTURULAN ZABITA İLETİŞİM NOKTASI SAYISI (KÜMÜLATİF)	ADET	9,4%	1	2	2	100,0	100,0			
ESAY İLE BİRLİKTE OKULLARDA EĞİTİM VERİLEN KİŞİ SAYISI (KÜMÜLATİF)	KİŞİ	-	0	350	-	-	-	İLÇİLİ KURUMLARDAN HENÜZ ONAY ALINAMAMIŞ OLUŞU ÖNÜMÜZDEKİ DÖNEMDE YENİDEN DEĞERLENDİRİLECEKTİR.		
ÖĞRENCİ GİRİŞ ÇIKIŞLARINDA TRAFİK DENETİMİ YAPILAN OKUL SAYISI (KÜMÜLATİF)	ADET	22%	13	14	19	135,7	100,0	BU HİZMET VATANDAŞ BEKLENTİSİNİ VE MEMNUNİYETİNİ ARTIRDIĞINDAN GÖREV YAPILAN OKUL SAYISINA PLAN DÖNEMİ BAŞLANCIĞINDA EKLEMLER YAPILMIŞTIR.		

STRATEJİK AMAÇ 3									
SÜRDÜRÜLEBİLİR ÇEVRE, ATIK VE ETKİN ENERJİ YÖNETİMİNİ ARTIRMAK									
YAŞANILABİLİR ÇEVRE BİLİNCİNİN OLUŞTURULMASI VE ARTIRILMASI									
ÇEVRE KORUMA BİLİNCİNİN ARTIRILMASI VE GERİ DÖNÜŞÜM KONUSUNDA BİLİNÇLENDİRME ÇALIŞMALARINI, GERİ KAZANIM ATÖLYESİ KURULMASI VE GERİ DÖNÜŞÜM MALZEMELERİNDEN ÜRÜNLER ELDE ETME FAALİYETLERİ, ÇEVRE DENETİM FAALİYETLERİ									
İKLİM DEĞİŞİKLİĞİ VE SIFIR ATIK MÜDÜRLÜĞÜ									
PERFORMANS GÖSTERGESİ	GÖSTERGE BİRİMİ	HEDEFE ETKİSİ	2024 GERÇEKLEŞEN DEĞER	HEDEFLenen	GERÇEKLEŞEN	GERÇEKLEŞME ORANI	PUAN	AÇIKLAMA	
GERÇEKLEŞEN EĞİTİM SAYISI (KÜMÜLATİF)	ADET	20%	23	25	35	140,0	100,0	2024 YILI YIL SONU DEĞERİ TAHMİNİN ÜZERİNDE GERÇEKLEŞTİĞİNDEN 2025 YILINDA KÜMÜLATİF OLARAK 10 EĞİTİM HEDEFİ, 25 EĞİTİM OLARAK GÜNCELLENMİŞTİR. BU YÜZDEN GERÇEKLEŞMEYE YÖNELİK PUANLAMA YENİ HEDEFE GÖRE HESAPLANMIŞTIR. AYRICA 2024 YILI PLANLAMA DÖNEMİNDE İL-KOKUL SEVİYESİNDEKİ 1. SINIFLAR İÇİN EĞİTİM VERİLMESİ PLANLANMIŞKEN 2025 YILINDA 1.2.3.4. SINIF DÜZEYİNDE TÜM OKULLARDA GENEL EĞİTİM VERİLMESİNE KARAR VERİLMESİ POZİTİF SAPMAYA NEDEN OLMUŞTUR.	
AYRICA 2024 YILI PLANLAMA DÖNEMİNDE İL-KOKUL SEVİYESİNDEKİ 1. SINIFLAR İÇİN EĞİTİM VERİLMESİ PLANLANMIŞKEN 2025 YILINDA 1.2.3.4. SINIF DÜZEYİNDE TÜM OKULLARDA GENEL EĞİTİM VERİLMESİNE KARAR VERİLMESİ POZİTİF SAPMAYA NEDEN OLMUŞTUR.*	ADET	10%	0	1	1	100,0	100,0		
OKULLARDA YAPILAN GERİ KAZANIM YARIŞMALARINI SAYISI (KÜMÜLATİF)	ADET	10%	0	1	1	100,0	100,0		
YAPILAN ÇEVRE HAFTASI ETKİNLİĞİ SAYISI (KÜMÜLATİF)	ADET	20%	1	2	2	100,0	100,0		
BİLİNÇLENDİRME ÇALIŞMALARINI KAPSAMINDA SOSYAL MEDYA VE SMS İLE ULAŞILAN KİŞİ ORANI	YÜZDE	10%	0%	50%	9%	17,6	17,6	YIL İÇERİSİNDE TASARRUF TEDBİRLERİ NEDENİYLE YAPILAN ETKİNLİKLERDE AZALMA OLUĞUNDAN SOSYAL MEDYA PAYLAŞIMLARI AZ OLMUŞTUR. TESİS BÜNYESİNDE ÇALIŞAN ARAÇLARIMIZDA ARIZA YOĞUNLUĞU NEDENİYLE MAHALLE PROGRAMLARI DÜZENLİ YAPILAMAMIŞTIR.	
GERİ KAZANIM ATÖLYESİ KURULMA YÜZDESİ (KÜMÜLATİF)	YÜZDE	20%	0%	70%	0%	0,0	0,0	SECAP PROGRAMI TAMAMLANDIĞINDA HİBE VE FONLARA BAŞVURU YAPILARAK TAMAMLANMASI HEDEFLENMEKTEDİR.	
RUTİN ÇEVRE KORUMA DENETİM SAYISI	ADET	20%	1470	1330	1220	91,7	91,7		

# 1-Performans Sonuçları Tabloları

STRATEJİK AMAÇ 3										
SÜRDÜRÜLEBİLİR ÇEVRE, ATIK VE ETKİN ENERJİ YÖNETİMİNİ ARTIRMAK										
STRATEJİK HEDEF 2										
GERİ DÖNÜŞTÜRÜLEBİLİR ATIKLARIN KAYNAĞINDA AYRI TOPLANMASI VE TOPLANAN MİKTARIN ARTIRILMASI										
FAALİYET(LER)										
SIFIR ATIK KAPSAMINDA ÇOKLU TOPLAMA SİSTEMLERİ KURULUM ÇALIŞMALARINI, KAYNAĞINDA AYRI TOPLANAN GERİ DÖNÜŞTÜRÜLEBİLİR ATIK MİKTARININ ARTIRILMASINA YÖNELİK FAALİYETLER										
İKLİM DEĞİŞİKLİĞİ VE SIFIR ATIK MÜDÜRLÜĞÜ										
PERFORMANS GÖSTERGESİ	GÖSTERGE BİRİMİ	HEDEFE ETKİSİ	2024 GERÇEKLEŞEN DEĞER	HEDEFLenen	GERÇEKLEŞEN	GERÇEKLEŞME ORANI	PUAN	AÇIKLAMA		
DAĞITILAN GERİ DÖNÜŞÜM KONTEYNER SAYISI	ADET	20%	80	150	94	62,7	62,7	TASARRUF TEDBİRLERİ KAPSAMINDA YIL İÇERİSİNDE DAĞITILAN 94 KONTEYNER YETERLİ OLMAKLA BİRLİKTE MEVCUT KONTEYNERLERİN DE BAKIM VE TADİLATLARI YAPILMIŞTIR.		
ZİNCİR MARKET, SİTELERE, KAMU KURUM VE KURULUŞLARA DAĞITILAN GERİ DÖNÜŞÜM EKİPMANLARI SAYISI	ADET	20%	1.120	2.500	1.237	49,5	49,5	TASARRUF TEDBİRLERİ KAPSAMINDA YIL İÇERİSİNDE DAĞITILAN 1237 KUTU YETERLİ OLMAKLA BİRLİKTE MEVCUT KUTULARIN DA BAKIM VE TADİLATLARI YAPILMIŞTIR.		
TOPLANAN GERİ DÖNÜŞTÜRÜLEBİLİR ATIK MİKTARI	TON	30%	6.000	5.700	5.986	105,0	100,0			
EYÜPSULTAN SIFIR ATIK UYGULAMASI KULLANILARAK (VATANDAŞA PUAN/PARA KARŞILIĞINDA) TOPLANAN ATIK MİKTARININ ARTIRILMA YÜZDESİ (KÜMÜLATİF)	YÜZDE	30%	0%	10%	0%	0,0	0,0	EKONOMİK NEDENLERDEN DOLAYI UYGULAMA HENÜZ HAYATA GEÇİRİLEMEDİĞİNDEN GÖSTERGE HEDEFİNE ULAŞILAMAMIŞTIR.		
STRATEJİK AMAÇ 3										
SÜRDÜRÜLEBİLİR ÇEVRE, ATIK VE ETKİN ENERJİ YÖNETİMİNİ ARTIRMAK										
STRATEJİK HEDEF 3										
GERİ DÖNÜŞTÜRÜLEBİLİR ATIKLARDAN ELDE EDİLEN GELİRİN ARTIRILMASI VE ENERJİ VERİMLİLİĞİNİN SAĞLANMASI										
FAALİYET(LER)										
GERİ DÖNÜŞTÜRÜLEBİLİR ATIKLARDAN ELDE EDİLEN GELİRİN ARTIRILMASI VE ENERJİ VERİMLİLİĞİNİN SAĞLANMASINA YÖNELİK ÇALIŞMALAR										
İKLİM DEĞİŞİKLİĞİ VE SIFIR ATIK MÜDÜRLÜĞÜ										
PERFORMANS GÖSTERGESİ	GÖSTERGE BİRİMİ	HEDEFE ETKİSİ	2024 GERÇEKLEŞEN DEĞER	HEDEFLenen	GERÇEKLEŞEN	GERÇEKLEŞME ORANI	PUAN	AÇIKLAMA		
AMBALAJ ATIĞI GERİ DÖNÜŞÜM TESISİNDEN ELDE EDİLEN GELİR MİKTARI	TL	70%	12.373.520	11.500.000	19.838.725	172,5	100,0	SATILAN ÜRÜNLERİN 2024 YILINA GÖRE BİRİM FİYATLARINDA YAŞANAN BEKLENMEDİK ARTIŞ SEBEBİYLE HEDEFLENENİN ÜZERİNDE GERÇEKLEŞME OLMUŞTUR. TEKSTİL ATIKLARI İHALESİNDE ELDE EDİLEN 1.325.000 TL GELİR DE BUNA DAHİL EDİLMİŞTİR.		
HİBE ALINARAK MEVCUT TESISİN KAPALI ALANI ÜZERİNE GÜNEŞ PANELLERİ YERLEŞTİRME PROJESİNİN TAMAMLANMA YÜZDESİ (KÜMÜLATİF)	YÜZDE	30%	0%	25%	0%	0,0	0,0	HİBE PROGRAMI BAŞVURUSU YAPILMASI PLANLANMAKTA DİR, BAŞVURU İÇİN SECAP ÇALIŞMASININ TAMAMLANMASI GEREKMEKTE OLUŞU ÇALIŞMA HENÜZ DEVAM ETMEKTEDİR.		

STRATEJİK AMAÇ 3									
SÜRDÜRÜLEBİLİR ÇEVRE, ATIK VE ETKİN ENERJİ YÖNETİMİNİ ARTIRMAK									
STRATEJİK HEDEF 4									
DOĞANIN DENGESİNİ KORUYARAK, SOSYAL YAŞAMI GELİŞTİRECEK YEŞİL ALANLARIN DÜZENLENMESİ, ARTIRILMASI VE TARIMSAL FAALİYETLERİN YÜRÜTÜLMESİ									
FAALİYET(LER)									
PARK VE YEŞİL ALANLARA YÖNELİK FAALİYETLER, TARIMSAL FAALİYETLER									
İLGİLİ MÜDÜRLÜK(LER)									
PARK VE BAĞÇELER MÜDÜRLÜĞÜ									
PERFORMANS GÖSTERGESİ	GÖSTERGE BİRİMİ	HEDEFE ETKİSİ	2024 GERÇEKLEŞEN DEĞER	HEDEFLENEN	GERÇEKLEŞEN	GERÇEKLEŞME ORANI	PUAN	AÇIKLAMA	
YENİ YAPILAN PARK SAYISI	ADET	%10	4	3	1	33,3	33,3	TASARRUF TEDBİRLERİ GENELGESİ VE EKONOMİK KISITLAR NEDENİYLE PLANLANAN UYGULAMALARIN BİR KISMI GERÇEKLEŞTİRİLEMİŞTİR.	
REVİZE EDİLEN PARK SAYISI	ADET	%20	29	15	24	160,0	100,0	TASARRUF TEDBİRLERİ GENELGESİ GEREĞİ YENİ PARK YAPIMI GERÇEKLEŞTİRİLEMEDİĞİNDEN, MEVCUT PARKLARIN KULLANIM KALİTESİNİ ARTIRMAYA YÖNELİK REVİZYON ÇALIŞMALARI YAPILMIŞTIR.	
BAKIMI YAPILAN PARK VE YEŞİL ALAN MİKTARI (KÜMÜLATİF)	M <sup>2</sup>	%30	641.755	656.987	641.806	97,7	97,7		
OLUŞTURULAN TEMALİ PARK VE YEŞİL ALAN SAYISI	ADET	%20	-	2	0	0,0	0,0	YENİLENMESİ GEREKEN PARKLARIN AÇILIYETİNDEN DOLAYI VE TASARRUF TEDBİRLERİ GENELGESİ GEREĞİ TEMALİ PARK YAPILAMAMIŞTIR.	
ÜRETİLEN TARIM ÜRÜNÜ MİKTARI	KG	%10	9.000	12.000	12.834	107,0	100,0		
ÜRETİLEN TIBBİ VE AROMATİK BİTKİ MİKTARI	KG	%10	1.000	1.000	0	0,0	0,0	HAVALARIN AŞIRI SICAK OLMASINDAN DOLAYI ÇİÇEKLENME DÖNEMİNDE BİTKİLERDE KURUMA MEYDANA GELDİĞİNDEN PLANLANAN HASAT YAPILAMAMIŞTIR.	

# 1-Performans Sonuçları Tabloları

STRATEJİK AMAÇ 3									
SÜRDÜRÜLEBİLİR ÇEVRE, ATIK VE ETKİN ENERJİ YÖNETİMİNİ ARTIRMAK									
RISK YÖNETİMİ TEMELİNDE ETKİN ATIK YÖNETİMİNİN UYGULANARAK ÇEVRE KİRLİLİĞİNİN ÖNLENMESİ									
FAALİYET(LER)									
ÇEVRE TEMİZLİK VE DÜZENİNİN SAĞLANMASINA YÖNELİK FAALİYETLER									
İLGİLİ MÜDÜRLÜK(LER)									
TEMİZLİK İŞLERİ MÜDÜRLÜĞÜ									
PERFORMANS GÖSTERGESİ	GÖSTERGE BİRİMİ	HEDEFE ETKİSİ	2024 GERÇEKLEŞEN DEĞER	HEDEFLENEN	GERÇEKLEŞEN	GERÇEKLEŞME ORANI	PUAN	AÇIKLAMA	
TOPLANAN KATI ATIK MİKTARI (KÜMÜLATİF)	TON	50%	159.876	302.500	328.662	108,6	100,0	KONUT VE NUFUS ORANININ ARTIŞINDAN DOLAYI 2024 YILINDA 159.876 TON OLARAK ÖLÇÜLEN ÇÖP VE MOLOZ TONAJI 2025 YILINDA 168.786 TON OLARAK ÖLÇÜLMÜŞTÜR. TOPLAMDA 328.662 TON ATIK TOPLANMIŞTIR.	
TEMİZLİĞİ SAĞLANAN CADDE/SOKAK SAYISI	ADET	30%	2.206	2.206	2.206	100,0	100,0		
TEMİZLİĞİ YAPILAN OKUL SAYISI	ADET	5%	68	72	72	100,0	100,0	2025 YILI İTİBARIYLA TADILATTA OLAN / YENİLENEN OKULLARIN EĞİTİME AÇILMASI NEDENİYLE TEMİZLİĞİ YAPILAN OKUL SAYIMIZ 68'DEN 72'YE YÜKSELMIŞTİR	
TEMİZLİĞİ YAPILAN İBADETHANE SAYISI	ADET	5%	117	110	123	111,8	100,0		
TEMİZLİĞİ YAPILAN PAZAR YERİ SAYISI	ADET	10%	18	18	18	100,0	100,0		

STRATEJİK AMAÇ 3									
SÜRDÜRÜLEBİLİR ÇEVRE, ATIK VE ETKİN ENERJİ YÖNETİMİNİ ARTIRMAK									
STRATEJİK HEDEF 6									
VETERİNER HİZMETLERİNİN YÜRÜTÜLEREK SOKAK HAYVANLARININ DOĞAL DENGİ İÇİNDE YAŞAMASINI SAĞLAYICI DÜZENLEMELERİN YAPILMASI									
FAALİYET(LER)									
SOKAK HAYVANLARI REHABİLİTASYON FAALİYETLERİ, SOKAK HAYVANLARI BESLEME FAALİYETLERİ, KURBAN DENETİM FAALİYETLERİ									
İLGİLİ MÜDÜRLÜK(LER)									
VETERİNER İŞLERİ MÜDÜRLÜĞÜ									
PERFORMANS GÖSTERGESİ	GÖSTERGE BİRİMİ	HEDEFE ETKİSİ	2024 GERÇEKLEŞEN DEĞER	HEDEFLENEN	GERÇEKLEŞEN	GERÇEKLEŞME ORANI	PUAN	AÇIKLAMA	
REHABİLİTE EDİLEN HAYVAN SAYISI	ADET	50%	8.316	9.300	8.952	96,3	96,3		
AŞILAMA YAPILAN HAYVAN SAYISI	ADET	20%	7.402	8.100	7.792	96,2	96,2		
SAHIPLENDİRME YAPILAN HAYVAN SAYISI	ADET	5%	121	160	109	68,1	68,1	5199 SAYILI HAYVANLARI KORUMA KANUNU İLE İLGİLİ UYGULAMA YÖNETMELİĞİNDE YAPILAN DEĞİŞİKLİKLERLE SAHİPSİZ HAYVANLARI SAHIPLENME KRİTERLERİ ZORLAŞTIRILDIĞINDAN SAHIPLENME TALEPLERİNDE BELİRCİN BİR AZALMA YAŞANMASI SAPMAYA SEBEP OLMUŞTUR.	
MİKROÇİP UYGULANAN HAYVAN SAYISI	ADET	15%	2.742	3.000	2.795	93,2	93,2		
KISIRLAŞTIRMA YAPILAN HAYVAN SAYISI	ADET	10%	1.548	2.000	1.698	84,9	84,9	5199 SAYILI HAYVANLARI KORUMA KANUNU VE UYGULAMA YÖNETMELİĞİNDE GERÇEKLEŞTİRİLEN SON YASAL DÜZENLEMELER NETİCESİNDE; BAKİMELERİNE ALINAN SAHİPSİZ KÖPEKLERİN ALINDIĞI YAŞAM ALANLARINA BIRAKILAMAMASI MEVCUT BAKİMEVİ KAPASİTESİNİN HIZLA DOLMASINA VE KISIRLAŞTIRMA GİBİ REHABİLİTASYON SÜREÇLERİNDE SAYININ AZALMASINA NEDEN OLMUŞTUR.	

STRATEJİK AMAÇ 3									
SÜRDÜRÜLEBİLİR ÇEVRE, ATIK VE ETKİN ENERJİ YÖNETİMİNİ ARTIRMAK									
STRATEJİK HEDEF 7									
VEKTÖRLE MÜCADELE UYGULAMALARI KAPSAMINDA ÇEVRE VE HALK SAĞLIĞININ KORUNMASI									
FAALİYET(LER)									
VEKTÖR İLAÇLAMA FAALİYETLERİ									
VETERİNER İŞLERİ MÜDÜRLÜĞÜ									
PERFORMANS GÖSTERGESİ	GÖSTERGE BİRİMİ	HEDEFE ETKİSİ	2024 GERÇEKLEŞEN DEĞER	HEDEFLENEN	GERÇEKLEŞEN	GERÇEKLEŞME ORANI	PUAN	AÇIKLAMA	
YAPILAN İLAÇLAMA SAYISI	ADET	100%	5.545	4.650	4.842	104,1	100,0		

# 1-Performans Sonuçları Tabloları

YAŞAM KALİTESİNİ ARTIRMAK										
VATANDAŞLARIMIZIN YETENEKLERİNİN GELİŞTİRİLMESİ VE EĞİTİM FIRSATLARININ ARTIRILMASINA YÖNELİK YAVGIN EĞİTİM PROGRAMLARININ DÜZENLENMESİ										
İLÇEDE YAŞAYAN 9-25 YAŞ GRUBU ÖĞRENCİLERE YÖNELİK TAKVİYE DERS, SINAVA HAZIRLIK, BECERİ, YABANCI DİL, BİLİŞİM /TEKNOLOJİ, ASTRONOMİ VE UZAY BİLİMLERİ EĞİTİM FAALİYETLERİ, İLÇEDE YAŞAYAN 9-25 YAŞ ARASI GENÇLERE YÖNELİK KAMPÇILIK, İZCİLİK, DOĞA, ÇEVRE, BİYOCESİTLİK, SIFIR ATIK VE GİRİŞİMCİLİK EĞİTİMİ FAALİYETLERİ, İLÇEDEKİ DEVLET OKULLARINDA VE KURUM İÇİNDE GÖREVLİ ÖĞRETMENLERE YÖNELİK ÖĞRETİM GELİŞİM PROGRAMLARI, EĞİTİM VE SOSYAL ETKİNLİK FAALİYETLERİ, İLÇEDEKİ DEVLET OKULLARINDA OKUYAN ÖĞRENCİLERE YÖNELİK GEZİ, SEMİNER VB. EĞİTİM FAALİYETLERİ										
GENÇLİK VE SPOR HİZMETLERİ MÜDÜRLÜĞÜ										
PERFORMANS GÖSTERGESİ	GÖSTERGE BİRİMİ	HEDEFE ETKİSİ	2024 GERÇEKLEŞEN DEĞER	HEDEFLenen	GERÇEKLEŞEN	GERÇEKLEŞME ORANI	PUAN	AÇIKLAMA		
İLÇEDE YAŞAYAN 10-14 YAŞ GRUBU ÖĞRENCİLERE YÖNELİK TAKVİYE DERS, SINAVA HAZIRLIK VE BECERİ EĞİTİMİ VERİLEN HİZMET SAYISI	ADET	14%	7.435	6.000	5.197	86,6	86,6	BİR BİLGİ EVİNİN TADİLATA GİRMESİ, BİR BİLGİ EVİNİN İSE MEKAN DEĞİŞİMDEN DOLAYI KAPASİTE DÜŞMÜŞ OLUŞU HEDEFLENEN SAYIYA ULAŞILAMAMIŞTIR.		
İLÇEDE YAŞAYAN 9-25 YAŞ ARASI ÖĞRENCİLERE YÖNELİK DİL MERKEZLERİ YABANCI DİL EĞİTİMİ VERİLEN HİZMET SAYISI	ADET	12%	2.154	2.000	1.511	75,6	75,6	SPEAKING CLUP ATÖLYELERİ OKULLARDAN TAŞIMALI ÖĞRENCİ SİSTEMİ İLE YAPILDIGININDAN VE BAŞKA ULAŞIM İMKANI OLMAMASINDAN DOLAYI SAPMA MEYDANA GELMİŞTİR.		
İLÇEDE YAŞAYAN 9-25 YAŞ ARASI ÖĞRENCİLERE YÖNELİK TEKNOLOJİ EĞİTİMİ VERİLEN HİZMET SAYISI	ADET	12%	1.651	1.000	1.531	153,1	100,0	HEDEFLENEN SAYININ ÜSTÜNDE TALEP OLDUĞUNDAN SAPMA MEYDANA GELMİŞTİR.		
İLÇEDE YAŞAYAN ÖĞRENCİLERE VE YETİŞKİNLERE YÖNELİK ASTRONOMİ VE UZAY BİLİMLERİ EĞİTİMİ VERİLEN HİZMET SAYISI	ADET	10%	10.111	10.000	10.285	102,9	100,0			
İLÇEDE YAŞAYAN 14-20 YAŞ GRUBU ÖĞRENCİLERE YÖNELİK TAKVİYE DERS, SINAVA HAZIRLIK VE BECERİ EĞİTİMİ HİZMET SAYISI	ADET	12%	2.125	1.600	1.805	112,8	100,0	HEDEFLENEN SAYININ ÜSTÜNDE TALEP OLDUĞUNDAN SAPMA MEYDANA GELMİŞTİR.		
İLÇEDE YAŞAYAN 20-25 YAŞ GRUBU ÖĞRENCİLERE YÖNELİK SINAVA HAZIRLIK VE BECERİ EĞİTİMİ HİZMET SAYISI	ADET	10%	882	900	715	79,4	79,4	HALK EĞİTİM SERTİFİKA KURSULARININ AÇILAMASINDAN KAYNAKLI SAPMA MEYDANA GELMİŞTİR.		
9-25 YAŞ GRUBU ÖĞRENCİLERE YÖNELİK GERÇEKLEŞEN KAMPÇILIK VE İZCİLİK, DOĞA, ÇEVRE, BİYOCESİTLİK, SIFIR ATIK VE GİRİŞİMCİLİK EĞİTİMLERİ KİŞİ SAYISI	KİŞİ	10%	7.003	10.000	4.647	46,5	46,5	TASARRUF TEDBİRLERİNDEN KAYNAKLI KAMP ORGANİZASYONLARINA YÖNELİK İHALEYE ÇIKILAMAMIŞTIR.		
İLÇEDE YAŞAYAN ÖĞRENCİLERE YÖNELİK GERÇEKLEŞEN TEMATİK GEZİ SAYISI	ADET	10%	158	50	60	120,0	100,0	TALEP YOĞUNLUĞUNDAN DOLAYI HEDEFLENEN SAYININ ÜSTÜNDE GEZİ YAPILMIŞTIR.		
İLÇEDE MİLLİ EĞİTİM OKULLARINDA VE KURUM İÇİNDE GÖREVLİ ÖĞRETMENLERE YÖNELİK GERÇEKLEŞEN HİZMETİÇİ EĞİTİM, SEMİNER, ÇALIŞTAY VE SOSYAL ETKİNLİKLER SAYISI	ADET	10%	13	10	10	100,0	100,0			

YAŞAM KALİTESİNİ ARTIRMAK									
SPORU YAYGINLAŞTIRARAK VATANDAŞLARIMIZIN GÜNLÜK YAŞAMLARINA ENTEGRE ETMELERİNİN TEŞVİK EDİLMESİ VE SPOR KÜLTÜRÜNÜN GELİŞTİRİLMESİ									
İLÇEDE YAŞAYAN ÇOCUK, GENÇ VE YETİŞKİNLERE YÖNELİK SPOR EĞİTİM FAALİYETLERİ, PROFESYONEL LİSANSLI SPORCU YETİŞTİRMEK ÜZERE SPOR DERSLERİ VE ANTRENMAN EĞİTİM FAALİYETLERİ, AMATÖR SPOR KULÜPLERİ VE OKULLARA YÖNELİK SPORA DESTEK FAALİYETLERİ									
GENÇLİK VE SPOR HİZMETLERİ MÜDÜRLÜĞÜ									
PERFORMANS GÖSTERGESİ	GÖSTERGE BİRİMİ	HEDEFE ETKİSİ	2024 GERÇEKLEŞEN DEĞER	HEDEFLENEN	GERÇEKLEŞEN	GERÇEKLEŞME ORANI	PUAN	AÇIKLAMA	
YAZ SPOR OKULLARI EĞİTİM VERİLEN KATILIMCI SAYISI	KİŞİ	10%	8.215	12.000	6.207	51,7	51,7	HER ÖĞRENCİNİN TEK BRANŞ SEÇMESİ YÖNÜNDE YENİ BİR KISITLAMA UYGULANDIĞINDAN HEDEFLENEN HİZMET SAYISINA ULAŞILAMAMIŞTIR.	
KIŞ SPOR OKULLARI EĞİTİM VERİLEN KATILIMCI SAYISI	KİŞİ	10%	2.500	4.000	1.504	37,6	37,6	ÖNCEKİ YILDA OKUL SALONLARI DA BU HİZMET İÇİN KULLANILDIĞINDAN HEDEFLER BU DOĞRULTUDA VERİLMİŞTİ FAKAT YIL İÇİNDE SADECE MEVCUT PERSONELİMİZ VE KENDİ TESİSLERİMİZ KULLANILDIĞINDAN HEDEFLENEN SAYIYA ULAŞILAMAMIŞTIR.	
KADINLARA SPOR EĞİTİMİ HİZMET SAYISI	ADET	10%	17.850	12.000	32.031	266,9	100,0	YOĞUN TALEPTEN DOLAYI HEDEFLENEN SAYININ ÜSTÜNDE GERÇEKLEŞMİŞTİR.	
SPOR TESİSLERİNDE VERİLEN HİZMET SAYISI	ADET	10%	78.090	80.000	66.153	82,7	82,7	ONLINE OTOMASYON SİSTEMİNE GEÇİLMESİ VE ÜYELERİN YENİ SİSTEME ADAPTASYON SORUNU YAŞAMASINDAN KAYNAKLI SAPMA MEYDANA GELMİŞTİR.	
HAVUZLARDAN VERİLEN HİZMET SAYISI	ADET	10%	34.815	30.000	64.084	213,6	100,0	YOĞUN TALEPTEN DOLAYI HEDEFLENEN SAYININ ÜSTÜNDE GERÇEKLEŞMİŞTİR.	
BELEDİYE SPOR KULÜBÜ LİSANSLI SPORCU SAYISI	KİŞİ	10%	650	500	740	148,0	100,0	YOĞUN TALEPTEN DOLAYI HEDEFLENEN SAYININ ÜSTÜNDE GERÇEKLEŞMİŞTİR.	
GERÇEKLEŞEN SPOR TİFİ ORGANİZASYON SAYISI	ADET	10%	25	40	25	62,5	62,5	TASARRUF TEDBİRLERİ GERÇEK BAZI ORGANİZASYONLAR MEVCUT KAYNAKLARLA GERÇEKLEŞTİRİLDİĞİNDEN SAPMA MEYDANA GELMİŞTİR.	
SPOR MALZEMESİ KARŞILANAN KURUM SAYISI	ADET	10%	29	127	35	27,6	27,6	TASARRUF TEDBİRLERİNDEN KAYNAKLI SPOR MALZEMESİ İHALESİNE YETERİNCE BÜTÇE AYRILAMAMIŞTIR.	
SU SPORLARI MERKEZİNDE VERİLEN HİZMET SAYISI	ADET	10%	-	400	0	0,0	0,0	HALİ HAZIRDA SU SPORLARI TESİSİ PROJE HAZIRLIK AŞAMASINDA OLMASINDAN DOLAYI GERÇEKLEŞMEMİŞTİR. ÖNÜMZDEKİ DÖNEM ALTERNATİF TESİSLERDE GERÇEKLEŞTİRİLMESİ PLANLANMAKTADIR.	
E- SPOR MERKEZİNDE VERİLEN HİZMET SAYISI	ADET	10%	-	200	232	116,0	100,0	ÜNİVERSİTE DİJİTAL OYUN TASARIM BÖLÜMÜ VE E-SPOR MERKEZİ ZİYARETİ OKULLARDAN GRUPLAR HALİNDE GERÇEKLEŞTİRİLMİŞTİR.	

# 1-Performans Sonuçları Tabloları

YAŞAM KALİTESİNİ ARTIRMAK									
OKUL ÖNCESİ EĞİTİM HİZMETLERİNDE EŞİTLİK VE YENİLİKÇİ YAKLAŞIMLAR İLE DENEYİME DAYALI TEORİK VE PRATİK EĞİTİM OLANAKLARININ SUNULMASI									
ERKEN ÇOCUKLUK DÖNEMİ VE OKUL ÖNCESİ DÖNEM ÇOCUKLAR İÇİN EĞİTİM VE ETKİNLİK FAALİYETLERİ									
SOSYAL HİZMETLER MÜDÜRLÜĞÜ									
PERFORMANS GÖSTERGESİ	GÖSTERGE BİRİMİ	HEDEFE ETKİSİ	2024 GERÇEKLEŞEN DEĞER	HEDEFLenen	GERÇEKLEŞEN	GERÇEKLEŞME ORANI	PUAN	AÇIKLAMA	
AĞILACAK ÇOCUK ETKİNLİK MERKEZİ SAYISI (KÜMÜLATİF)	ADET	30%	1	7	6	85,7	85,7	2025 YILI PERFORMANS PROGRAMI KAPSAMINDA PLANLANAN ÇOCUK ETKİNLİK MERKEZLERİNDE BİRİNE İLİŞKİN FİZİKİ MEKAN UYGUNLUK DEĞERLENDİRMELERİ VE TEKNİK ONAY SÜREÇLERİNDE YAŞANAN GECİKME NEDENİYLE PLANLANAN AÇILIŞ TAKVİMİ TAMAMLANAMAMIŞTIR. BU DURUM KÜMÜLATİF HEDEF DEĞERİN TAMAMINA ULAŞILMASINI ENGELLEMİŞ VE GERÇEKLEŞME ORANI %85,7 SEVİYESİNDE KALMIŞTIR. İLGİLİ MERKEZİN AKTİFLEŞTİRİLMESİNE YÖNELİK İDARİ VE TEKNİK SÜREÇLER DEVAM ETMEKTEDİR.	
ÇOCUK ETKİNLİK MERKEZLERİNDE HİZMET ALAN ÇOCUK SAYISI	KİŞİ	30%	140	550	490	89,1	89,1	2025 YILI PERFORMANS PROGRAMINDA PLANLANAN ÇOCUK ETKİNLİK MERKEZLERİNDE BİRİNİN FİZİKİ UYGUNLUK VE TEKNİK HAZIRLIK SÜREÇLERİNİN TAMAMLANAMAMASI NEDENİYLE YIL İÇERİSİNDE HİZMETE AÇILAMAMASI, TOPLAM HİZMET KAPASİTESİNİ SINIRLAMAMIŞTIR. BU DURUM, MERKEZLERDEN FAYDALANAN ÇOCUK SAYISININ HEDEFLenen DEĞERİN ALTINDA GERÇEKLEŞMESİNE YOL AÇMIŞTIR. İLÇİLİ MERKEZİN AKTİF HALE GETİRİLMESİ İLE BİRLİKTE HİZMET KAPASİTESİNİN ARTIRILMASI VE PLANLANAN FAYDALANICI SAYISINA ULAŞILMASI HEDEFLenMEKTEDİR.	
OYUN ODALARINDAN HİZMET ALAN ÇOCUK SAYISI	KİŞİ	20%	269	500	909	181,8	100,0	2025 YILI İÇERİSİNDE ARTAN TALEP NETİCESİNDE OYUN ODALARI HİZMET MODELİNDE YAPILAN OPERASYONEL DÜZENLEMELER KAPSAMINDA GÜNLÜK OTURUM SAYILARI ARTIRILMIŞ VE PROGRAM AKIŞI YENİDEN YAPILANDIRILMIŞTIR. HAFTALIK KATILIM ESASLARININ ESNETİLMESİ VE KONTENJAN KAPASİTESİNİN GENİŞLETİLMESİ SONUCUNDA HİZMETTEN FAYDALANAN ÇOCUK SAYISI PLANLANAN HEDEFİN ÖNEMLİ ÖLÇÜDE ÜZERİNDE GERÇEKLEŞMİŞTİR. BU DURUM, HİZMETE YÖNELİK TALEP YÜCÜNLÜĞÜNÜN VE KAPASİTE ARTIRIMININ PLANLAMA PARAMETRELERİNİN ÜZERİNDE SEYRETTİĞİNİ GÖSTERMEKTEDİR.	
OYUN ODASI SAYISI	ADET	10%	3	1	1	100,0	100,0		
OYUNCAK ATÖLYESİNDE ÜRETİLEN ÜRÜN SAYISI	ADET	10%	-	925	913	98,7	98,7		

YAŞAM KALİTESİNİ ARTIRMAK									
İLÇE SAKİNLERİNİN, EYÜPSULTANLI OLMA FARKINDALIĞININ ARTIRILMASI VE GELİŞTİRİLMESİNE YÖNELİK ORTAK HEDEFLER DOĞRULTUSUNDA TARİH, KÜLTÜR, SANAT VE EĞİTİM-LE ÇOK YÖNLÜLÜĞÜ BİR ARAYA GETİRECEK ETKİNLİK VE EĞİTİMLERİN DÜZENLENMESİ									
KÜLTÜR / SANAT ALANINDA EĞİTİM, YARIŞMA VE ETKİNLİK DÜZENLEME FAALİYETLERİ									
KÜLTÜR, SANAT VE SOSYAL İŞLER MÜDÜRLÜĞÜ									
PERFORMANS GÖSTERGESİ	GÖSTERGE BİRİMİ	HEDEFE ETKİSİ	2024 GERÇEKLEŞEN DEĞER	HEDEFLENEN	GERÇEKLEŞEN	GERÇEKLEŞME ORANI	PUAN	AÇIKLAMA	
DÜZENLENEN ETKİNLİK SAYISI	ADET	20%	68	56	164	292,9	100,0	2025 YILINDA KONSER, SERGİ, ATÖLYE, TİYATRO, SÖYLEŞİ, ŞENLİK, DİNLETTİ, ÇALIŞTAY, ANMA, BAYRAM, FESTIVAL GİBİ FARKLI BAŞLIKLAR ALTINDA TOPLAMDA 164 ETKİNLİK GERÇEKLEŞTİRİLMİŞTİR. 2025 RAMAZAN ETKİNLİKLERİNE AIT BAŞKA BİR GÖSTERGE OLMAMASI SEBEBİYLE İLGİLİ ETKİNLİK BAŞLIĞINA DAHİL EDİLMİŞTİR.	
SANAT EĞİTİMLERİNİ TAMAMLAYAN KURSİYER SAYISI	KİŞİ	10%	306	326	360	110,4	100,0		
ETKİNLİK MEMNUNİYET ANKETTİ PUANI	YÜZDE	10%	-	70%	90%	128,6	100,0	ETKİNLİKLER VATANDAŞ TALEPLERİ DİKKATE ALINARAK PLANLANDIĞINDAN MEMNUNİYET HEDEFLENENDEN YÜKSEK OLMUŞTUR.	
AÇILAN YENİ KÜTÜPHANE SAYISI	ADET	10%	0	1	2	200,0	100,0	2025 YILI MAYIS AYINDA ESENTEPE, EYLÜL AYINDA İSE GÖKTÜRK KÜTÜPHANESİ TAMAMLANARAK AKTİF HALE GETİRİLMİŞTİR. VATANDAŞTAN GELEN TALEP DOĞRULTUSUNDA HEDEFLENENDEN FAZLA SAYIDA KÜTÜPHANE AÇILMIŞTIR.	
İHTİSAS EĞİTİMLERİNİ TAMAMLAYAN KURSİYER SAYISI	KİŞİ	10%	109	113	0	0,0	0,0	EĞİTİM VERİLECEK MEKAN YETERLİĞİ SEBEBİYLE YAPILAMAMIŞTIR. İLGİLİ GÖSTERGE 2026 TABLOSUNDAN ÇIKARTILMIŞTIR.	
DÜZENLENEN YARIŞMA SAYISI (KÜMÜLATİF)	ADET	10%	0	2	0	0,0	0,0	FAALİYET İLE İLGİLİ HİZMET ALIMI YAPILAMAMIŞ OLUŞU 2026 YILINDA YAPILMASI PLANLANMIŞTIR.	
YARIŞMALARA BAŞVURAN KİŞİ SAYISI	KİŞİ	5%	0	20000	0	0,0	0,0	FAALİYET İLE İLGİLİ HİZMET ALIMI YAPILAMAMIŞ OLUŞU 2026 YILINDA YAPILMASI PLANLANMIŞTIR.	
MAHALLE ŞENLİKLERİNE KATILAN KİŞİ SAYISI	KİŞİ	5%	8.000	8.500	11.250	132,4	100,0	EYÜPSULTAN MAHALLELERİNDE DÜZENLENEN MAHALLE ŞENLİKLERİMİZE TOPLAMDA 11.250 VATANDAŞIMIZ İŞTİRAK ETMİŞTİR. MAHALLE ŞENLİKLERİ FAALİYETİ İLE BİRLİKTE VOLLEYBOL VE FUTBOL MİLLİ MAÇ GÖSTERİMİ YAPILMIŞ OLUŞU KATILIM HEDEFLERDEN FAZLA OLMUŞTUR.	
DÜZENLENEN FUAR SAYISI	ADET	10%	1	2	1	50,0	50,0	KİTAP FUARI PLANLANDIĞI TARİHTE YAPILACAK ALAN TAHSİSİ İLE İLGİLİ SÜREÇLER YAŞANMIŞ, BU SEBEPLER SADECE 1 ADET GERÇEKLEŞTİRİLMİŞTİR.	
YENİ EKLENEN E-YAYIN SAYISI (KÜMÜLATİF)	ADET	5%	51.495	58.000	57.028	98,3	98,3		
KÜLTÜR GEZİLERİ SAYISI	ADET	5%	60	50	15	30,0	30,0	KÜLTÜREL ŞEHİR DIŞI GEZİLERİNE ARA VERİLMİŞTİR. YIL İÇİNDE EYÜPSULTAN TARİHİ ALAN TURLARI YAPILMIŞTIR.	

# 1-Performans Sonuçları Tabloları

YAŞAM KALİTESİNİ ARTIRMAK										
EYÜPSULTANIN TARİHSEL SÜREÇTE KÜLTÜREL YAPISINI KORUYARAK TURİZM POTANSİYELİNİN ORTAYA ÇIKARILMASI VE GELİŞTİRİLMESİ										
TURİZM POTANSİYELİNİ ARTIRMAYA YÖNELİK FAALİYETLER										
KÜLTÜR, SANAT VE SOSYAL İŞLER MÜDÜRLÜĞÜ										
PERFORMANS GÖSTERGESİ	GÖSTERGE BİRİMİ	HEDEFE ETKİSİ	2024 GERÇEKLEŞEN DEĞER	HEDEFLENEN	GERÇEKLEŞEN	GERÇEKLEŞME ORANI	PUAN	AÇIKLAMA		
BELİRLENEN GEZİ ROTASI SAYISI	ADET	20%	0	3	3	100,0	100,0			
AÇILAN MÜZE SAYISI (KÜMÜLATİF)	ADET	20%	1	2	1	50,0	50,0	BALIKAN AÇIK HAVA MÜZESİ İÇİN AR-GE ÇALIŞMALARI YAPILMIŞ OLUP EKONOMİK ÖNCELİKLER DOĞRULTUSUNDA ÖNÜMÜZDEKİ DÖNEMLERDE DEĞERLENDİRİLECEKTİR.		
UNESCO KÜLTÜREL MİRAS GEÇİCİ LİSTE BAŞVURUSU SAYISI (KÜMÜLATİF)	ADET	20%	0	1	0	0,0	0,0	İLGİLİ GÖSTERGE İLE İLGİLİ AR-GE FAALİYETLERİ DEVAM ETMEKTEDİR.		
TURİZM MASTER PLANI HAZIRLANMA YÜZDESİ (KÜMÜLATİF)	YÜZDE	20%	0%	60%	10%	16,7	16,7	MASTER PLAN HAZIRLIKLARI KAPSAMINDA ÇALIŞTAY BAŞLIKLARI İLGİLİ ÜNİVERSİTE İŞBİRLİĞİ İLE HAZIRLANMIŞ OLUP EKONOMİK ÖNCELİKLER DOĞRULTUSUNDA ÖNÜMÜZDEKİ DÖNEMLERDE DEĞERLENDİRİLECEKTİR.		
AÇILAN BİLGİ MERKEZİ SAYISI (KÜMÜLATİF)	ADET	20%	0	1	1	100,0	100,0			

EKONOMİK DİRENÇLİ TOPLUM OLUŞTURMAK											
GENİŞ KATILIMLI EĞİTİM VE PSİKO SOSYAL DESTEK PROGRAMLARIYLA BİREYLERİN KİŞSEL KAPASİTELERİNİN ARTIRILMASI, TOPLUMA ENTEGRASYONLARININ GÜÇLENDİRİLMESİ VE ÇALIŞMA HAYATINA KATILIMLARININ ARTIRILMASI											
KADINLARA SOSYOEKONOMİK KATKI SAĞLAYARAK TOPLUMSAL KATILIMLARINI ARTIRICI FAALİYETLER, TOPLUM TEMELİ KURS, EĞİTİM, ATÖLYE FAALİYETLERİ VE BİLİÇLENDİRME ÇALIŞMALARI, KADINA YÖNELİK ŞİDDETLE MÜCADELE ALANINDA FARKINDALIK ÇALIŞMALARI VE KORUYUCU-ÖNLEYİCİ MÜDAHALE FAALİYETLERİ											
SOSYAL HİZMETLER MÜDÜRLÜĞÜ											
STRATEJİK AMAÇ 5	STRATEJİK HEDEF 1	FAALİYET(LER)	İLGİLİ MÜDÜRLÜK(LER)	GÖSTERGE BİRİMİ	HEDEFE ETKİSİ	2024 GERÇEKLEŞEN DEĞER	HEDEFLENEN	GERÇEKLEŞEN	GERÇEKLEŞME ORANI	PUAN	AÇIKLAMA
		DIŞ PAYDAŞLARLA GERÇEKLEŞTİRİLEN KURS SAYISI		ADET	10%	414	400	407	101,8	100,0	
		DIŞ PAYDAŞLARLA GERÇEKLEŞTİRİLEN KURSLARA KATILAN KİŞİ SAYISI		KİŞİ	5%	10.386	6.800	6.712	98,7	98,7	GÖSTERGE HEDEFLERİ BELİRLENİRKEN ÖNCEKİ DÖNEMLERDE KİŞİ SAYISIDEGİL HİZMET SAYISI BAZ ALINMIŞTIR. GÜNCEL HEDEF HİZMET SAYISI BAZLI VERİLMİŞTİR. BU SEBEPLERİ GERÇEKLEŞME VERİLERİ DE HİZMET SAYISI BAZLI HAZIRLANMIŞTIR.
		TOPLUM HİZMETLERİ ALANINDA YAPILAN SEMİNER SAYISI		ADET	5%	13	15	24	160,0	100,0	2025 YILI İÇERİSİNDE TOPLUM HİZMETLERİ ALANINA YÖNELİK SEMİNER VE BİLİÇLENDİRME FAALİYETLERİNE İLİŞKİN TALEP YOĞUNLUĞU ÖNGÖRÜLENİN ÜZERİNDE GERÇEKLEŞMİŞTİR. KAMU KURUMLARI, SİVİL TOPLUM KURULUŞLARI VE EĞİTİM KURUMLARIYLA YÜRÜTÜLEN İŞ BİRLİKLERİNİN ARTIRILMASI VE ÖZEL GÜN VE HAFTALAR KAPSAMINDA DÜZENLENEN FARKINDALIK ÇALIŞMALARI SONUCUNDA SEMİNER SAYISI HEDEFLENEN DEĞERİN ÜZERİNDE GERÇEKLEŞMİŞTİR.
		TOPLUM HİZMETLERİ ALANINDA YAPILAN SEMİNERLERE KATILAN KİŞİ SAYISI		KİŞİ	5%	1.888	2.250	2.323	103,2	100,0	
		TOPLUM HİZMETLERİ ALANINDA YAPILAN ATÖLYE SAYISI		ADET	5%	296	275	160	58,2	58,2	2025 YILI PLANLAMA DÖNEMİNDE ATÖLYE FAALİYETLERİNE İLİŞKİN İŞ BİRLİĞİ MODELİ BİR ÖNCEKİ YIL UYGULAMA VERİLERİ ESAS ALINARAK OLUŞTURULMUŞTUR. ANCAK 2024-2025 EĞİTİM DÖNEMİNDE HALK EĞİTİM MERKEZİ İLE OLAN İŞ BİRLİĞİ PROJESİNİN YENİLENMESİ VE EĞİTİM PERSONELİ TEMİNİNE İLİŞKİN OPERASYONEL SÜREÇLERİN YENİDEN YAPILANDIRILMASI NEDENİYLE ATÖLYE SAYISI HEDEFLENEN DEĞERİN ALTINDA GERÇEKLEŞMİŞTİR. BU DURUM GÖSTERGENİN HEDEFLENEN SEVİYENİN ALTINDA KALMASINA NEDEN OLMUŞTUR.

## 1-Performans Sonuçları Tabloları

PERFORMANS GÖSTERGESİ	GÖSTERGE BİRİMİ	HEDEF ETKİSİ	2024 GERÇEKLEŞEN DEĞER	HEDEFLENEN	GERÇEKLEŞEN	GERÇEKLEŞME ORANI	PUAN	AÇIKLAMA
TOPLUM HİZMETLERİ ALANINDA YAPILAN ATÖLYELERE KATILAN KİŞİ SAYISI	KİŞİ	5%	3.186	3.025	1.436	47,5	47,5	2025 YILI PLANLAMA DÖNEMİNDE ATÖLYE FAALİYETLERİNE İLİŞKİN KATILIM PROJEKSİYONU BİR ÖNCEKİ YIL VERİLERİ ESAS ALINARAK OLUŞTURULMUŞTUR. ANCAK 2024-2025 EĞİTİM DÖNEMİNDE ATÖLYE FAALİYETLERİNİN YÜRÜTÜLMEME MODELİNDE YAŞANAN YAPISAL DEĞİŞİKLİKLER VE HALK EĞİTİM MERKEZİ İLE OLANI İŞ BİRLİĞİ PROTOKOLÜNÜN YENİLENMEMESİ NEDENİYLE ATÖLYE SAYISINDA AZALMA MEYDANA GELMİŞTİR. BU DURUM, HİZMETTEN YARARLANAN TOPLAM KATILIMCI SAYISININ HEDEFLENEN DEĞERİN ALTINDA GERÇEKLEŞMESİNE NEDEN OLMUŞTUR.
GİRİŞİMCİ KADINLARA YAPILAN FESTİVAL/ GECE PAZARI SAYISI	ADET	5%	12	10	15	150,0	100,0	2025 YILI ETKİNLİK PLANLAMASI KAPSAMINDA GİRİŞİMCİ KADINLARA YÖNELİK ORGANİZASYON SAYISI BİR ÖNCEKİ YIL VERİLERİ ESAS ALINARAK BELİRLENMİŞTİR. ANCAK YIL İÇERİSİNDE PAYDAŞ İŞ BİRLİĞİ AĞININ GENİŞLEMESİ, KADIN GİRİŞİMCİLİĞİNE YÖNELİK TALEP YOĞUNLUĞUNUN ARTMASI VE ORGANİZASYON KAPASİTESİNİN GELİŞTİRİLMESİ NETİCESİNDE ETKİNLİK SAYISI HEDEFLENEN DEĞERİN ÜZERİNDE GERÇEKLEŞMİŞTİR. BU DURUM GİRİŞİMCİ KADINLARA YÖNELİK DESTEK MEKANİZMALARININ ETKİN ŞEKLİDE YÜRÜTÜLDÜĞÜNÜ GÖSTERMEKTEDİR.
FESTİVAL / GECE PAZARINA KATILIM SAĞLAYAN GİRİŞİMCİ KADIN SAYISI	KİŞİ	5%	417	500	139	27,8	27,8	2025 YILI HEDEFLERİ BELİRLENİRKEN 2024 YILININ GİRİŞİMCİ KADIN SAYISI BAZ ALINARAK PLANLAMA YAPILMIŞTI ANCAK 2025 YILI SÜRESİNCE YAPILAN FESTİVAL/GECE PAZARLARINDA TOPLAM KADIN GİRİŞİMCİ SAYISININ YAKLAŞIK ÜÇTE BİRİNİN BU ETKİNLİKLERE KATILDIĞI TESPİT EDİLMİŞTİR. BU SEBEPLERLE 2026 HEDEFLERİ DE GÜNCELLENMİŞTİR.
KADIN EL EMEĞİ SATIŞ NOKTALARINDA ÜRÜNLERİ SATIŞA SUNULAN GİRİŞİMCİ KADIN SAYISI	KİŞİ	5%	417	370	391	105,7	100,0	
TASARIM ATÖLYESİNDE TASARLANAN ATÖLYE SAYISI	ADET	5%	-	1.200	0	0,0	0,0	2025 YILI PERFORMANS PROGRAMINDA YENİ HİZMET ALANI OLARAK PLANLANAN TASARIM ATÖLYESİ FAALİYETİNE İLİŞKİN FİZİKİ MEKÂN DÜZENLEMELERİ, EKİPMAN TEDARİĞİ VE PERSONEL GÖREVLİNDİRME SÜREÇLERİ YIL İÇERİSİNDE TAMAMLANAMAMIŞTIR. BU NEDENLE HİZMET AKTİF UYGULAMAYA AŞAMASINA GEÇİRİLEMİYŞ, PLANLANAN ATÖLYE SAYISINA ULAŞILAMAMIŞ VE GÖSTERGEDE HERHANGİ BİR GERÇEKLEŞME OLUŞMAMIŞTIR. 2026 YILI İTİBARIYLA HİZMETİN UYGULAMAYA ALINMASINA YÖNELİK İDARI VE OPERASYONEL ALTYAPI ÇALIŞMALARININ TAMAMLANMASI PLANLANMAKTA DİR.
GİRİŞİMCİ KADINLARIN ELDE ETTİKLERİ GELİR MİKTARI	TL	5%	2.982.742	2.760.000	5.164.253	187,1	100,0	2025 YILI İÇERİSİNDE GİRİŞİMCİ KADINLARA YÖNELİK SATIŞ NOKTALARININ (DAYANIŞMA DURAKLARI: GÖKTÜRK, RAMI VE EYÜP MERKEZ) OPERASYONEL VERİMLİLİĞİ ARTIRILMIŞ, ÜRÜN ÇEŞİTLİLİĞİ VE SATIŞ KANALLARI GENİŞLETİLMİŞTİR. EK OLARAK CAFERPAŞA MEDRESİNDE ÇADIR İÇERİSİNDE BULUNAN MAĞAZA HEDİYEM EYÜPSULTAN MAĞAZASINA TAŞINARAK ÜRÜNLERİN CÖRÜNÜRLÜĞÜ ARTIRILMIŞTIR. ETKİNLİK SAYISININ ARTIRILMASI VE SATIŞ STRATEJİLERİNİN GÜÇLENDİRİLMESİ NETİCESİNDE BİRİM BAŞINA DÜŞEN SATIŞ HACMI YÜKSELMIŞ VE GİRİŞİMCİ KADINLARIN ELDE ETTİĞİ TOPLAM GELİR HEDEFLENEN DEĞERİN ÖNEMLİ ÖLÇÜDE ÜZERİNDE GERÇEKLEŞMİŞTİR. BU DURUM, UYGULANAN DESTEK MODELİNİN EKONOMİK ETKİSİNİN GÜÇLÜ VE SÜRDÜRÜLEBİLİR OLDUĞUNU GÖSTERMEKTEDİR.

PERFORMANS GÖSTERGESİ	GÖSTERGE BİRİMİ	HEDEFE ETKİSİ	2024 GERÇEKLEŞEN DEĞER	HEDEFLENEN	GERÇEKLEŞEN	GERÇEKLEŞME ORANI	PUAN	AÇIKLAMA
İNSAN HAKLARI VE EŞİTLİK BİRİMİ KURULMA YÜZDESİ (KÜMÜLATİF)	YÜZDE	10%	-	100%	100%	100,0	100,0	
KADIN ÇALIŞMALARI BİRİMİNİN KURULMA YÜZDESİ (KÜMÜLATİF)	YÜZDE	10%	-	100%	100%	100,0	100,0	
KADIN DANIŞMA MERKEZİ KURULMA YÜZDESİ (KÜMÜLATİF)	YÜZDE	10%	-	100%	0%	0,0	0,0	KADIN DANIŞMA MERKEZİ KURULUMU 2025 YILI PERFORMANS PROGRAMINDA YENİ HİZMET ALANI OLARAK PLANLANMIŞTIR. ANCAK MERKEZİN HAYATA GEÇİRİLMESİNE YÖNELİK FİZİKİ MEKÂN TAHSİSİ, PERSONEL PLANLAMASI VE HİZMET MODELİ TASARIMINA İLİŞKİN İDARI SÜREÇLER YIL İÇERİSİNDE TAMAMLANAMAMIŞTIR. BU NEDENLE KÜMÜLATİF HEDEF DEĞERE ULAŞILAMAMIŞ VE PERFORMANS GÖSTERGESİNDE GERÇEKLEŞME OLUŞMAMIŞTIR.
ÇOCUK ÇALIŞMALARI BİRİMİ KURULMA YÜZDESİ (KÜMÜLATİF)	YÜZDE	10%	-	100%	100%	100,0	100,0	

STRATEJİK AMAÇ 5								
EKONOMİK DİRENÇLİ TOPLUM OLUŞTURMAK								
DENETİM FAALİYETLERİNİN ETKİNLİĞİNİ ARTIRARAK, İŞLETMELERİN YASAL GEREKLİLİKLERE UYGUNLUĞUNUN SAĞLANMASI								
FAALİYET(LER)								
RUHSAT VE DENETİM FAALİYETLERİ								
İLGİLİ MÜDÜRLÜK(LER)								
RUHSAT VE DENETİM MÜDÜRLÜĞÜ								
PERFORMANS GÖSTERGESİ	GÖSTERGE BİRİMİ	HEDEFE ETKİSİ	2024 GERÇEKLEŞEN DEĞER	HEDEFLENEN	GERÇEKLEŞEN	GERÇEKLEŞME ORANI	PUAN	AÇIKLAMA
3 CÜN İÇİNDE SONUÇLANDIRILAN RUHSAT BAŞVURU SAYISI/TOPLAM SONUÇLANDIRILAN RUHSAT BAŞVURU SAYISI	YÜZDE	%33	%99	%90	%98	109,0	100,0	
RUHSAT VERİLEN İŞ YERİ SAYISI/TOPLAM RUHSAT BAŞVURU SAYISI	YÜZDE	%33	%90	%90	%91	101,6	100,0	
İŞ YERİ ENVANTERİ PROJESİ TAMAMLANMA YÜZDESİ (KÜMÜLATİF)	YÜZDE	%33	%25 GERÇEKLEŞEN: 6175	100% PLANLANAN: 25.000	%100	100,0	100,0	

# 1-Performans Sonuçları Tabloları

EKONOMİK DİRENÇLİ TOPLUM OLUŞTURMAK									
ODAK GRUPLARA YÖNELİK EĞİTİM, KARIYER, İSTİHDAM, GİRİŞİMCİLİK VE KOOPERATİFÇİLİK DESTEKLERİNİN ARTIRILMASI									
MESLEKİ EĞİTİM VE GÜVENCELİ İSTİHDAM PROGRAMLARI, EĞİTİM FAALİYETLERİ, YEREL İSTİHDAM DESTEK PROGRAMLARI, GİRİŞİMCİLİK, TEŞVİK VE KOOPERATİFÇİLİK DESTEK FAALİYETLERİ									
SOSYAL HİZMETLER MÜDÜRLÜĞÜ									
PERFORMANS GÖSTERGESİ	GÖSTERGE BİRİMİ	HEDEFE ETKİSİ	2024 GERÇEKLEŞEN DEĞER	HEDEFLenen	GERÇEKLEŞEN	GERÇEKLEŞME ORANI	PUAN	AÇIKLAMA	
YEREL İSTİHDAM DESTEK PROGRAMI SAYISI	ADET	-	-	1	-	-	-	-	PROGRAMIN UYGULAMAYA ALINABİLMESİ İÇİN İŞKUR İLE YAPILMASI GEREKLİ OLAN KURUMSAL İŞ BİRLİĞİ PROTOKOLLERİ VE OPERASYONEL PLANLAMA SÜREÇLERİ YENİLENMEDİĞİNDEN, 2025 YILI İÇERİSİNDE HEDEFLenen PROGRAM UYGULAMAYA GEÇİRİLEMİŞTİR.
MESLEKİ EĞİTİME YÖNELİK DÜZENLENEN TANITIM GÜNLERİ SAYISI (KÜMÜLATİF)	ADET	11%	2	4	2	500	500	500	2025 YILINDA İŞKUR TARAFINDAN MESLEKİ EĞİTİME YÖNELİK KURSU AÇILMADIĞINDAN HEDEF GERÇEKLEŞTİRİLEMİŞTİR. 2026 YILI İÇERİSİNDE İŞBİRLİĞİNİN YENİLENMESİ İÇİN GÖRÜŞMELER DEVAM EDECEKTİR.
İSTİHDAM TEMELLİ ETKİNLİK SAYISI (KÜMÜLATİF)	ADET	22%	4	4	9	225,0	1000	225,0	2025 YILI İÇERİSİNDE İSTİHDAM TEMELLİ ETKİNLİKLER PLANLANAN TAKVİM VE HEDEF DOĞRULTUSUNDA GERÇEKLEŞTİRİLMİŞTİR. PAYDAŞ İŞ BİRLİĞİ MEKANİZMALARININ ETKİN ŞEKLİNDE YÜRÜTÜLMESİ VE TALEP HACMİNİN KARŞILANMASI SAĞLANMIŞTIR.
KARIYER DANIŞMANLIĞI VERİLEN KİŞİ SAYISI	KİŞİ	16%	2.224	2.000	2.231	111,6	1000	111,6	2025 YILI İÇERİSİNDE KARIYER DANIŞMANLIĞI HİZMETLERİNE YÖNELİK BAŞVURU YOĞUNLUĞUNUN ARTMASI VE DANIŞMANLIK KAPASİTESİNİN ETKİN ŞEKLİNDE PLANLANMASI NETİCESİNDE FAYDALANICI SAYISI HEDEFLenen DEĞERİN ÜZERİNDE GERÇEKLEŞMİŞTİR. BU DOĞRULTUDA PERFORMANS GÖSTERGESİNDE PLAN DIŞI GERÇEKLEŞME SAĞLANMIŞ OLUP HİZMETİN ERİŞİLEBİLİRLİĞİ VE ETKİNLİĞİNİN GÜÇLÜ ŞEKLİNDE SÜRDÜRÜLDÜĞÜ DEĞERLENDİRİLMEKTEDİR.
İSTİHDAM EDİLEN ADAY SAYISI	KİŞİ	26%	1.008	1.100	1.170	106,4	1000	106,4	
KOOPERATİFLEŞME VE TEŞVİK ÇALIŞMALARINI BİRİMİ KURULMA YÜZDESİ (KÜMÜLATİF)	YÜZDE	10%	-	100%	100%	100,0	1000	100,0	

PERFORMANS GÖSTERGESİ	GÖSTERGE BİRİMİ	HEDEFE ETKİSİ	2024 GERÇEKLEŞEN DEĞER	HEDEFLENEN	GERÇEKLEŞEN	GERÇEKLEŞME ORANI	PUAN	AÇIKLAMA
CİRİŞİMCİLİK VE KOOPERATİFÇİLİK DESTEĞİ VERDİĞİMİZ KOOPERATİF SAYISI (KÜMÜLATİF)	ADET	5%	-	5	8	160,0	100,0	KOOPERATİFLEŞMEYE YÖNELİK DANIŞMANLIK, REHBERLİK VE PAYDAŞ KOORDİNASYON SÜREÇLERİNİN YOĞUNLAŞMASI NETİCİNDE DESTEK TALEPLERİNDE ARTIŞ YAŞANMIŞ; BELEDİYEMİZ TARAFINDAN YAPILAN YEREL ÜRÜN VE KALKINMA AMAÇLI ORGANİZASYONLARA KADIN KOOPERATİFLERİ DAHİL EDİLEREK HEDEFLENEN KOOPERATİF SAYISINDA ARTIŞ YAŞANMIŞTIR.
MİKRO KREDİ BÜNYESİNDE DESTEK VERİLEN CİRİŞİMCİ SAYISI (KÜMÜLATİF)	KİŞİ	5%	-	100	0	0,0	0,0	MİKRO KREDİ PROGRAMININ UYGULANMAYA ALINMASINA YÖNELİK KURUMSAL İŞ BİRLİĞİ PROTOKOLLERİ, OPERASYONEL ALTYAPI KURGUSU VE BAŞVURU-DEĞERLENDİRME SÜREÇLERİ 2025 YILI İÇERİSİNDE TAMAMLANAMAMIŞTIR. BU NEDENLE PERFORMANS DÖNEMİNDE HEDEFLENEN GİRİŞİMCİ DESTEK SAYISINA ULAŞILAMAMIŞ VE GÖSTERGEDE GERÇEKLEŞME OLUŞMAMIŞTIR. PROGRAMIN UYGULAMA MODELİNİN NETLEŞTİRİLMESİ VE UYGULAMA TAKVİMİNİN OLUŞTURULMASINA YÖNELİK ÇALIŞMALAR DEVAM ETMEKTEDİR.
ÇÖÇMENLERE YÖNELİK MESLEK EDİNDİRME EĞİTİMLERİ SAYISI	ADET	5%	-	2	0	0,0	0,0	ÇÖÇMENLERE YÖNELİK MESLEK EDİNDİRME EĞİTİMLERİ ÇÖÇMENLER İLE İLGİLİ KAMU KURUM VE KURULUŞLARIYLA VERİ ALIŞVERİŞİ SAĞLANMADIĞINDAN VE İHTİYAÇ DUYULAN MESLEKİ EĞİTİM KONUSU BELİRLENMEDİĞİNDEN GERÇEKLEŞTİRİLEMENİŞTİR. UYGULANMAYA ALINMASI İÇİN GEREKLİ OLAN PROGRAM TASARIMI, HEDEF KİTLE ANALİZİ VE PAYDAŞ KOORDİNASYON SÜREÇLERİ 2025 YILI İÇERİSİNDE TAMAMLANAMAMIŞTIR. BU NEDENLE PERFORMANS DÖNEMİNDE HEDEFLENEN EĞİTİM SAYISINA ULAŞILAMAMIŞ VE GÖSTERGEDE GERÇEKLEŞME OLUŞMAMIŞTIR. PROGRAMIN OPERASYONEL ALTYAPISININ TAMAMLANMASINA YÖNELİK ÇALIŞMALAR DEVAM ETMEKTEDİR.

# 1-Performans Sonuçları Tabloları

EKONOMİK DİRENÇLİ TOPLUM OLUŞTURMAK									
EKOLOJİK YAŞAMI DESTEKLEYİCİ FAALİYETLERİN YÜRÜTÜLMESİ, TARIM 4.0 POLİTİKALARI UYGULAMA VE ARAŞTIRMA MERKEZİ PROJESİNİN SÜRDÜRÜLEBİLİRLİĞİNİN SAĞLANMASI									
EKOLOJİK YAŞAM VE YEREL GIDA ÜRETİCİSİ İÇİN BİLGİLENDİRİCİ VE DESTEKLEYİCİ UYGULAMALAR									
SOSYAL HİZMETLER MÜDÜRLÜĞÜ									
PERFORMANS GÖSTERGESİ	GÖSTERGE BİRİMİ	HEDEFE ETKİSİ	2024 GERÇEKLEŞEN DEĞER	HEDEFLENEN	GERÇEKLEŞEN	GERÇEKLEŞME ORANI	PUAN	AÇIKLAMA	
EKOLOJİK YAŞAMI DESTEKLEYİCİ FESTİVAL SAYISI (KÜMÜLATİF)	ADET	30%	0	2	3	150,0	100,0	2025 YILI İÇERİSİNDE EKOLOJİK YAŞAMI DESTEKLEYİCİ FESTİVAL FAALİYETLERİNE YÖNELİK TALEP VE ORGANİZASYON KAPASİTESİNİN ARTIRILMASI SONUCUNDA (YEREL ÜRETİCİ PAZARLARI) PLANLANAN ETKİNLİK SAYISI AŞILARAK KÜMÜLATİF HEDEFİN ÜZERİNDE GERÇEKLEŞME SAĞLANMIŞTIR.	
TARIM 4.0 POLİTİKALARI UYGULAMA VE ARAŞTIRMA MERKEZİ PROJESİ KAPSAMINDA DÜZENLENEN EĞİTİM, ÇALIŞTAY VE BÜLTEN SAYISI (KÜMÜLATİF)	ADET	35%	0	4	5	125,0	100,0	2025 YILI İÇERİSİNDE TARIM 4.0 POLİTİKALARI KAPSAMINDA PLANLANAN EĞİTİM VE ÇALIŞTAY FAALİYETLERİ ARTIRILMIŞ; TARIMSAL KALKINMA KOOPERATİFİNİN KURULUM SÜREÇLERİNİN DE ETKİSİYLE HEDEFLENEN SAYININ ÜZERİNDE GERÇEKLEŞME SAĞLANMIŞTIR.	
YEREL GIDA ÜRETİCİSİNİN DESTEKLENME PROJESİNİN TAMAMLANMA YÜZDESİ (KÜMÜLATİF)	YÜZDE	35%	0%	20%	20%	100,0	100,0		

EKONOMİK DİRENÇLİ TOPLUM OLUŞTURMAK									
KADINLAR, ENGELLİLER, İHTİYAÇ SAHIPLERİ VE YEREL ÜRETİCİLER İÇİN ÖZEL SATIŞ ALANLARI KURARAK EKONOMİK FIRSATLARININ ARTIRILMASININ DESTEKLENMESİ									
SEMT PAZARLARINDA SATIŞ ALANLARI OLUŞTURMAK									
ZABITA MÜDÜRLÜĞÜ									
PERFORMANS GÖSTERGESİ	GÖSTERGE BİRİMİ	HEDEFE ETKİSİ	2024 GERÇEKLEŞEN DEĞER	HEDEFLENEN	GERÇEKLEŞEN	GERÇEKLEŞME ORANI	PUAN	AÇIKLAMA	
PAZAR YERLERİNDE OLUŞTURULAN SATIŞ ALANINDAN FAYDALANAN KİŞİ SAYISI (KÜMÜLATİF)	KİŞİ	50%	0	8	8	100,0	100,0		
PAZAR YERLERİNDE OLUŞTURULAN SATIŞ ALANI SAYISI (KÜMÜLATİF)	ADET	50%	0	5	6	120,0	100,0	KADIN İSTİHDAMININ GÜÇLENDİRİLMESİ AMACIYLA OLUŞTURULAN ALAN SAYISI ARTIRILMIŞTIR.	

KATILIMCI YÖNETİM ANLAYIŞI İLE KAYNAKLARIMIZI GELİŞTİRMEK VE VERİMLİ KULLANMAK										
BELEDİYEMİZ HİZMET VE FAALİYETLERİNİN HEDEF KİTLELERE DUYURULMASI, PAYDAŞLARIN BİLGİLENDİRİLMESİ, TALEP VE ŞİKAYETLERİNİN ETKİLİ BİR ŞEKİLDE YÖNETİLMESİ										
KURUMSAL TANITIM VE DUYURU FAALİYETLERİ, ORGANİZASYON ÇALIŞMALARI										
BASIN YAYIN VE HALKLA İLİŞKİLER MÜDÜRLÜĞÜ										
PERFORMANS GÖSTERGESİ	GÖSTERGE BİRİMİ	HEDEFE ETKİSİ	2024 GERÇEKLEŞEN DEĞER	HEDEFLenen	GERÇEKLEŞEN	GERÇEKLEŞME ORANI	PUAN	AÇIKLAMA		
YAYINLANAN HABER SAYISI	ADET	20%	407	620	531	85,6	85,6	MÜDÜRLÜKLERDEN İLETİLEN TÜM FAALİYET VE ETKİNLİKLERE İLİŞKİN HABER ÇALIŞMALARI YÜRÜTÜLMESİNE RAĞMEN HEDEF ÖNGÖRÜSÜ YÜKSEK OLDUĞUNDAN SAPMA MEYDANA GELMİŞTİR.		
YAPILAN SOSYAL MEDYA CANLI YAYIN SAYISI	ADET	20%	22	24	24	100,0	100,0			
ÖNEMLİ GÜN VE GECELERE YÖNELİK DÜZENLENECEK FAALİYET SAYISI	ADET	20%	9	10	9	90,0	90,0			
WEB/MOBİL ANKET SAYISI	ADET	20%	0	4	4	100,0	100,0	STRATEJİ GELİŞTİRME İLE SOSYAL HİZMETLER MÜDÜRLÜKLERİ TARAFINDAN YAPILMIŞTIR.		
CELEN ÇAĞRILARIN KARŞILANMA ORANI	YÜZDE	20%	89%	90%	91%	100,7	100,0			

# 1-Performans Sonuçları Tabloları

STRATEJİK AMAÇ 6		KATILIMCI YÖNETİM ANLAYIŞI İLE KAYNAKLARIMIZI GELİŞTİRMEK VE VERİMLİ KULLANMAK									
STRATEJİK HEDEF 2		DİJİTAL DÖNÜŞÜM KAPSAMINDA, PROJELERİN VE ÇÖZÜM SÜREÇLERİNİN ENTEGRE OLDUĞU AKILLI ŞEHİR HİZMETLERİNİN, SÜRDÜRÜLEBİLİR VE DİRENÇLİLİK KRİTERLERİ İLE HAYATA DEĞER KATAN, AKILLI ÇÖZÜMLER ÜRETEN HALE GETİRİLMESİ									
FAALİYET(LER)		DONANIM ALTYAPISI GELİŞTİRME FAALİYETLERİ, YAZILIM ALTYAPISI GELİŞTİRME FAALİYETLERİ, GÜVENLİK ALTYAPISI GELİŞTİRME FAALİYETLERİ, AKILLI ŞEHİR FAALİYETLERİ, COĞRAFİ BİLGİ SİSTEMLERİ FAALİYETLERİ, SOSYAL HİZMETLER BİLİŞİM ALTYAPISI FAALİYETLERİ, ARŞİV FAALİYETLERİ, EĞİTİM FAALİYETLERİ									
İLGİLİ MÜDÜRLÜK(LER)		BİLGİ İŞLEM MÜDÜRLÜĞÜ, YAZI İŞLERİ MÜDÜRLÜĞÜ									
PERFORMANS GÖSTERGESİ		GÖSTERGE BİRİMİ	HEDEFE ETKİSİ	2024 GERÇEKLEŞEN DEĞER	HEDEFLENEN	GERÇEKLEŞEN	GERÇEKLEŞME ORANI	PUAN	AÇIKLAMA		
E-DEVLETTE SUNULAN HİZMET SAYISI (KÜMÜLATİF)		ADET	3.3%	10	14	14	100,0	100,0			
DİJİTALE GEÇİRİLEN E-BELEDDİYE HİZMETİ SAYISI(KÜMÜLATİF)		ADET	6.3%	18	21	21	100,0	100,0			
YENİ EKLENEN Wİ-Fİ NOKTASI SAYISI (KÜMÜLATİF)		ADET	3.3%	25	27	27	100,0	100,0			
AÇIK VERİ PORTALINDA İLÇENİN SICAKLIK, BASINÇ, NEM VB. ÖLÇÜMLERİNİN PAYLAŞILMASI İÇİN BELİRLENEN NOKTALARA KONULAN ÖLÇÜM CİHAZI SAYISI (KÜMÜLATİF)		ADET	4.3%	2	5	2	40,0	400	TEDARİK SÜREÇLERİNDEKİ İYİLEŞTİRME-ER SONUCUNDA TAMAMLANACAKTIR.		
AKILLI YÖNETİŞİM KAPSAMINDA; HİZMET APAÇLARI, MERKEZİ NOKTA KAMERALARININ ENTEGRE OLDUĞU PLATFORMUN OLUŞTURULMA YÜZDESİ (KÜMÜLATİF)		YÜZDE	4.3%	0	100%	80%	80,0	800	HİZMET ARAÇLARI VE MERKEZİ NOKTA KAMERA SİSTEMLERİNİN TEK PLATFORMDA ENTEGRE EDİLMESİNE YÖNELİK ANALİZ VE PLANLAMA ÇALIŞMALARI, FARKLI ALTYAPILARIN KULLANILMASI İÇİN İZLENİMLERİNİN HARIÇ TAMAMLANMIŞTIR.		
VERİ KOORDİNASYON MERKEZİNDE FAALİYETE GEÇEN HİZMET SAYISI (KÜMÜLATİF)		ADET	5.3%	2	3	3	100,0	100,0			
TÜM KURUM VERİLERİNİN TEK PLATFORMDA BİRLEŞTİRİLEREK VERİLERİN AKILLANDIRILMASI PROJESİNİN TAMAMLANMA YÜZDESİ (KÜMÜLATİF)		YÜZDE	3.3%	20%	40%	40%	100,0	100,0			

PERFORMANS GÖSTERGESİ	GÖSTERGE BİRİMİ	HEDEFE ETKİSİ	2024 GERÇEKLEŞEN DEĞER	HEDEFLENEN	GERÇEKLEŞEN	GERÇEKLEŞME ORANI	PUAN	AÇIKLAMA
KENT HİZMETLERİNİ İYİLEŞTİRMEK İÇİN KULLANILACAK YENİ NESİL TEKNOLOJİLERİNİN SAYISI (KÜMÜLATİF)	ADET	4,3%	3	4	4	1000	1000	
MÜDÜRLÜĞÜN AR-GE VE İNOVASYON ÇALIŞMALARI SAYISI(KÜMÜLATİF)	ADET	3,3%	0	2	2	1000	1000	
LOG ALTYAPISI KURULAN UYGULAMA VE SUNUCU YÜZDESİ (KÜMÜLATİF)	YÜZDE	7,5%	0	40%	30%	750	750	L7 DDOS KORUMA HİZMETİ TEMİN EDİLEREK DEVREYE ALINMIŞ. LOGLAMA YAZILIMI İÇİN TEDARİK SÜRECİNDE İYİLEŞTİRME BEKLENMEKTEDİR.
BİLİŞİM HUKUKUNA UYGUN ŞEKİLDE KVKK ALTYAPISININ TÜM SÜREÇLERE UYGULANMA YÜZDESİ (KÜMÜLATİF)	YÜZDE	7,5%	0	30%	0%	0,0	0,0	İHALE SÜRECİNİN SENE SONUNA KALMASI NEDENİYLE 2026 YILINA ÖTELENMİŞTİR.
TÜM MOBİL UYGULAMALARIN BİRLEŞİMİ OLAN SÜPER APP YAPILMA YÜZDESİ (KÜMÜLATİF)	YÜZDE	6,3%	0	70%	0%	0,0	0,0	MALİYET VE DİJİTALLEŞME ENTEGRASYONU EKŞİKLİKLERİ NEDENİYLE TEKRAR DEĞERLENDİRİLECEKTİR.
TÜM MOBİL UYGULAMALARIN BİRLEŞİMİ OLAN SÜPER APP'E YENİ EKLENECEK UYGULAMA SAYISI (KÜMÜLATİF)	ADET	7,5%	0	2	0	0,0	0,0	BİR ÖNCEKİ GÖSTERGEYE İSTİNADEN SÜPER APP UYGULAMASININ HAYATA GEÇİRİLMESİNDEN SONRA YAPILACAKTIR.
DEPO YÖNETİMİ SİSTEMİNİN KURULMA YÜZDESİ (STOK TAKIP-KÜMÜLATİF)	YÜZDE	6,3%	10%	60%	100%	166,7	100,0	STOK VE DEPO SÜREÇLERİNİN DİJİTAL ORTAMA İZLENMESİ AMACIYLA DEPO YÖNETİM SİSTEMİ KURULUMU YIL İÇİNDE %100 OLARAK TAMAMLANMIŞ OLDUĞUNDAN HEDEFİN ÜZERİNDE GERÇEKLEŞMİŞTİR.
KATILIMCI BELEDİYECİLİK KAPSAMINDA AKILLI ŞEHİR HİZMETLERİ İÇİN DÜZENLENEN ÇALIŞTAY, ETKİNLİK VB. YAPILAN ÇALIŞMA SAYISI (KÜMÜLATİF)	ADET	4,3%	2	3	3	1000	1000	
EYÜPSULTAN KÜLTÜR ROTASI MODÜLÜNÜN MOBİL UYGULAMADA HAYATA GEÇİRİLMİ YÜZDESİ (KÜMÜLATİF)	YÜZDE	3,3%	50%	100%	100%	1000	1000	

## 1-Performans Sonuçları Tabloları

PERFORMANS GÖSTERGESİ	GÖSTERGE BİRİMİ	HEDEFE ETKİSİ	2024 GERÇEKLEŞEN DEĞER	HEDEFLENEN	GERÇEKLEŞEN	GERÇEKLEŞME ORANI	PUAN	AÇIKLAMA
DİJİTAL KART ALTYAPISI OLUŞTURULMA YÜZDESİ (KÜMÜLATİF)	YÜZDE	6,3%	0	100%	0%	0,0	0,0	PROJE 2026 YILI İÇİ YENİDEN PLANLANMIŞTIR.
DİJİTAL KART ALTYAPISI ENTEGRASYON SAYISI (KÜMÜLATİF)	ADET	5,3%	0	5	0	0,0	0,0	PROJE 2026 YILI İÇİ YENİDEN PLANLANMIŞTIR.
ENGELSİZ DESTEK HATTININ ALTYAPISININ OLUŞTURULMA YÜZDESİ (KÜMÜLATİF)	YÜZDE	2,3%	0	100%	0%	0,0	0,0	İBB ALTYAPISI KULLANILACAK İÇİN İLGİLİ SÜREÇLERİN TAMAMLANMASI BEKLENMEKTEDİR.
FİZİKİ ARŞİVİ TARANAN MÜDÜRLÜK SAYISI (KÜMÜLATİF)	ADET	2,0%	24	26	24	92,3	92,3	2025 YILI PERFORMANS HEDEFİ OLAN 26 MÜDÜRLÜK SEVİYESİNE KARŞILIK; ARŞİV GÜVENLİĞİ VE FİZİKİ KAPASİTE SINIRLI LIKLARI NEDENİYLE SÜREÇ, BİR ÖNCEKİ YILIN GERÇEKLEŞME SEVİYESİ OLAN 24 MÜDÜRLÜKTE MUHAFAZA EDİLMİŞTİR. EVRAK BÜTÜNÜNÜ RİSKE ATMAMAK ADINA YAPILAN BU STRATEJİK PLANLAMA DOĞRULTUSUNDA; KALAN HEDEFLER 2026 YILINA DEVREDİLMİŞ OLUP ÖNCELİK FİZİKİ VE TEKNİK ALTYAPININ GÜÇLENDİRİLMESİNE KARAR VERİLMİŞTİR.
KRİTİK LOKASYONLARA KURULAN KAMERA ALTYAPISI SAYISI (KÜMÜLATİF)	ADET	4,3%	50	100	100	100,0	100,0	
3D YERSEL TARAMA TEKNOLOJİSİ KULLANILAN TİCARİ HANELERİN TABELA KULLANIM VASFİNİN VE RUHSATSIZ YAPILARIN TESPİTİ İLE VERGİ GELİRLERİNİN ARTIRILMASI (KÜMÜLATİF)	ADET	-	0	2	-	-	-	İLGİLİ GÖSTERGEYE YÖNELİK PLANLANAN ÇALIŞMA SAHA EKİPLERİ TARAFINDAN MALİ HİZMETLER, RUHSAT VE DENETİM, ZABITA MÜDÜRLÜKLERİ TARAFINDAN HALİ HAZİR DA YÜRÜTÜLMÜKTE OLAN BU DÖNEM İÇİN AYRICA FARKLI BİR UYGULAMAYA GEREK DUYULMAMIŞTIR. ÖNÜMÜZDEKİ DÖNEM İÇİN YÖNTEM GELİŞTİRMEYE GİDİLECEKTİR.

KATILIMCI YÖNETİM ANLAYIŞI İLE KAYNAKLARIMIZI GELİŞTİRMEK VE VERİMLİ KULLANMAK									
İHALE VE SATIN ALMA SÜREÇLERİNİ ŞEFFAF, REKABETÇİ VE ETKİN BİR ŞEKİLDE YÖNETEREK, MALİYETLERİN OPTİMİZE EDİLMESİ VE KALİTENİN ARTIRILMASI									
İHALE FAALİYETLERİ, SATINALMA FAALİYETLERİ									
DESTEK HİZMETLERİ MÜDÜRLÜĞÜ, ULAŞIM HİZMETLERİ MÜDÜRLÜĞÜ									
PERFORMANS GÖSTERGESİ	GÖSTERGE BİRİMİ	HEDEFE ETKİSİ	2024 GERÇEKLEŞEN DEĞER	HEDEFLENEN	GERÇEKLEŞEN	GERÇEKLEŞME ORANI	PUAN	AÇIKLAMA	
YIL İÇERİSİNDE YAPILAN AÇIK İHALE VE BELLİ İSTEKLİLER ARASI İHALELERDEKİ İHALE BEDELİNİN YAKLAŞIK MALİYETE GÖRE AZALTIILMA ORANI	YÜZDE	30%	17,9%	15,5%	21,3%	137,7	100,0	İZLEME DÖNEMİNDE PERFORMANS GÖSTERGELERİNDE HEDEF DEĞERLERİN ÜZERİNDE GERÇEKLEŞME KAYDEDİLMİŞTİR. SÖZ KONUSU SAPMA; İHALE SÜREÇLERİNDE ETKİN PLANLAMA YAPILMASI, İHALE SÜREÇLERİNDE REKABET DÜZEYİNİN ARTIRILMASI VE SÜREÇ YÖNETİMİNDE SAĞLANAN İYİLEŞTİRMELER SONUCUNDA TEKLİF BEDELLERİNDE OLUŞAN FİYAT AVANTAJINDAN KAYNAKLANMIŞTIR. AYRICA DÖNEM İÇERİSİNDE ÜLKEDEKİ EKONOMİK GELİŞMELER VE PİYASA KOŞULLARININ FİRMALARIN İHALELERE KATILIM EĞİLİMLERİ İLE FİYATLAMA DAVRANIŞLARI ÜZERİNDE ETKİLİ OLDUĞU, ARTAN REKABET ORTAMININ GERÇEKLEŞME SONUÇLARINA OLUMLU YANSIDIĞI DEĞERLENDİRİLMEKTEDİR.	
"YIL İÇERİSİNDE YAPILAN PAZARLIK USULÜ İHALELERDE İHALE BEDELİNİN YAKLAŞIK MALİYETE GÖRE AZALTIILMA ORANI"	YÜZDE	30%	7,6%	5,5%	13,1%	239,0	100,0	İZLEME DÖNEMİNDE PERFORMANS GÖSTERGELERİNDE HEDEF DEĞERLERİN ÜZERİNDE GERÇEKLEŞME KAYDEDİLMİŞTİR. SÖZ KONUSU SAPMA; İHALE SÜREÇLERİNDE ETKİN PLANLAMA YAPILMASI, İHALE SÜREÇLERİNDE REKABET DÜZEYİNİN ARTIRILMASI VE SÜREÇ YÖNETİMİNDE SAĞLANAN İYİLEŞTİRMELER SONUCUNDA TEKLİF BEDELLERİNDE OLUŞAN FİYAT AVANTAJINDAN KAYNAKLANMIŞTIR. AYRICA DÖNEM İÇERİSİNDE ÜLKEDEKİ EKONOMİK GELİŞMELER VE PİYASA KOŞULLARININ FİRMALARIN İHALELERE KATILIM EĞİLİMLERİ İLE FİYATLAMA DAVRANIŞLARI ÜZERİNDE ETKİLİ OLDUĞU, ARTAN REKABET ORTAMININ GERÇEKLEŞME SONUÇLARINA OLUMLU YANSIDIĞI DEĞERLENDİRİLMEKTEDİR.	
KURUM İÇİ KARŞILANAN ARAÇ TALEP ORANI	YÜZDE	20%	100%	100%	100%	100,0	100,0		
KURUM DIŞI KARŞILANAN ARAÇ TALEP ORANI	YÜZDE	20%	100%	100%	95%	95,0	95,0		

# 1-Performans Sonuçları Tabloları

KATILIMCI YÖNETİM ANLAYIŞI İLE KAYNAKLARIMIZI GELİŞTİRMEK VE VERİMLİ KULLANMAK								
BELEDİYENİN HUKUKİ SÜREÇLERİNİN ETKİN VE MEVZUATA UYGUN BİR ŞEKİLDE YÖNETİLMESİ								
HUKUKİ HİZMETLER								
HUKUK İŞLERİ MÜDÜRLÜĞÜ								
PERFORMANS GÖSTERGESİ	GÖSTERGE BİRİMİ	HEDEFE ETKİSİ	2024 GERÇEKLEŞEN DEĞER	HEDEFLENEN	GERÇEKLEŞEN	GERÇEKLEŞME ORANI	PUAN	AÇIKLAMA
MEVZUAT EĞİTİM SAYISI (KÜMÜLATİF)	ADET	6%	0	1	0	0,0	0,0	2025 YILINDA, ÖZELİLE İARSA RAYIÇ BEDELİ DAVALARINDAKİ OLAĞANÜSTÜ ARTIŞ NEDENİYLE İŞ YÜKÜ YOĞUNLAŞMIŞTIR. YASAL SÜRELİ DOSYALARIN TAKİBİ VE BELEDİYEMİZ MENFAATLERİNİN KORUNMASI ÖNCELİKLENDİRİLDİĞİNDEN, MEVCUT PERSONEL KAYNAĞI SAVUNMA SÜREÇLERİNE AYRILMIŞ VE EĞİTİM FAALİYETİ GERÇEKLEŞTİRİLEMİŞTİR.
MÜDÜRLÜK FAALİYETLERİNDEN KAYNAKLI İPTAL EDİLEN DAVA SAYISI/ TUM DAVA SAYISI	YÜZDE	94%	5%	12%	1%	95,2	95,2	BU GÖSTERGENİN BAŞARI HEDEFİ TERS ORANTILI OLUŞAN ORAN, BAŞARILI KANUN BUL EDİLMEKTEDİR.

KATILIMCI YÖNETİM ANLAYIŞI İLE KAYNAKLARIMIZI GELİŞTİRMEK VE VERİMLİ KULLANMAK								
PERSONEL YETKİNLİĞİ VE MEMNUNİYETİNİN ARTIRILMASI								
HİZMET İÇİ EĞİTİM FAALİYETLERİ, ÖZLÜK İŞLEMLERİ FAALİYETLERİ, İSTATİSTİKİ ANALİZLER VE DEĞERLENDİRME FAALİYETLERİ								
İNSAN KAYNAKLARI VE EĞİTİM MÜDÜRLÜĞÜ								
PERFORMANS GÖSTERGESİ	GÖSTERGE BİRİMİ	HEDEFE ETKİSİ	2024 GERÇEKLEŞEN DEĞER	HEDEFLENEN	GERÇEKLEŞEN	GERÇEKLEŞME ORANI	PUAN	AÇIKLAMA
VERİLEN EĞİTİM SAYISI/PLANLANAN EĞİTİM SAYISI	YÜZDE	20%	100%	100% PLANLANAN: 10	100%	100	100,0	HEDEFLENEN DEĞERLERDE GÖZLEMLENEN POZİTİF SAPMA HERHANGİ BİR OLUMSUZ ETKİ YARATMAMAKTADIR.
EĞİTİM DEĞERLENDİRME ANKETİ PUANI	YÜZDE	20%	92,3	%90 100 PUAN %70 0 PUAN	95%	125,0	100,0	
ORYANTASYON SÜRECİNE TABİ TUTULAN KİŞİ SAYISI/ İŞE BAŞLAYAN KİŞİ SAYISI	YÜZDE	15%	100%	100%	90%	90,3	90,3	

PERFORMANS GÖSTERGESİ	GÖSTERGE BİRİMİ	HEDEF ETKİSİ	2024 GERÇEKLEŞEN DEĞER	HEDEFLENEN	GERÇEKLEŞEN	GERÇEKLEŞME ORANI	PUAN	AÇIKLAMA
İÇ EĞİTMENLERCE VERİLEN EĞİTİM ORANI	YÜZDE	10%	50%	%30 100 PUAN %20 0 PUAN	30%	100,0	100,0	HEDEFLENEN DEĞERLERDE ÇÖZÜMLENEN POZİTİF SAPMA HERHANGİ BİR OLUMSUZ ETKİ YARATMAMAKTADIR.
İÇ EĞİTMEN DEĞERLENDİRME ANKETİ PUANI	YÜZDE	10%	86,6%	%85 100 PUAN %70 0 PUAN	94%	160,0	100,0	HEDEFLERİN BELİRLENİRKEN ALT BAREM YÜKSEK BELİRLENDİĞİNDEN ANKET PUANIMIZ 80 OLMASINA RAĞMEN 66,7 PUAN ALINMIŞTIR. ÖNÜMÜZDEKİ DÖNEM HEDEF REVİZE EDİLECEKTİR.
ÇALIŞAN MEMNUNİYET ANKET SAYISI (KÜMÜLATİF)	ADET	20%	2	2	3	150	100,0	2024 YILINDA 1 ADET ANKET YAPILMASI PLANLANIRKEN STRATEJİK PLAN ÇALIŞMALARINDAN ÖTÜRÜ YIL SONUNDA 2 ADET YAPILMIŞTIR. BU YÜZDEN 2025 YILINDA YAPILAN ANKET İLE BİRLİKTE HEDEF GERÇEKLEŞMESİNDE POZİTİF YÖNDE SAPMA MEYDANA GELMİŞTİR.
STAJYER ÖĞRENCİLER MEMNUNİYET ANKETİ PUANI	YÜZDE	5%	81%	%85 100 PUAN %70 0 PUAN	80%	66,7	66,7	HEDEF BELİRLENİRKEN ALT BAREM YÜKSEK BELİRLENDİĞİNDEN ANKET PUANIMIZ 80 OLMASINA RAĞMEN 66,7 PUAN ALINMIŞTIR. ÖNÜMÜZDEKİ DÖNEM HEDEF REVİZE EDİLECEKTİR.

# 1-Performans Sonuçları Tabloları

KATILIMCI YÖNETİM ANLAYIŞI İLE KAYNAKLARIMIZI GELİŞTİRMEK VE VERİMLİ KULLANMAK										
FİZİKSEL KAYNAKLARIN ETKİN ŞEKİLDE YÖNETİLMESİ										
BELEDİYEMİZ BİNA VE TESİSLERİNDE BAKIM VE ONARIM ÇALIŞMALARI, BELEDİYEMİZ BİNA VE TESİSLERİNDE GÜVENLİK TEDBİRLERİNE YÖNELİK FAALİYETLER, BELEDİYEMİZE BAĞLI LOKASYONLARDA BULUNAN İŞ EKİPMANLARI, TOPRAKLAMA, ELEKTRİK TESİSATI VE PERİYODİK BAKIMLARI VE MUAYENELERİNE YÖNELİK FAALİYETLER, BELEDİYEMİZ BİNA VE TESİSLERİNİN KULLANIMA HAZIR HALDE TUTULMASINA YÖNELİK FAALİYETLER, YEMEKHANE HİZMETLERİ										
DESTEK HİZMETLERİ MÜDÜRLÜĞÜ										
PERFORMANS GÖSTERGESİ	GÖSTERGE BİRİMİ	HEDEFE ETKİSİ	2024 GERÇEKLEŞEN DEĞER	HEDEFLenen	GERÇEKLEŞEN	GERÇEKLEŞME ORANI	PUAN	ACIKLAMA		
KARŞILANAN BAKIM, ONARIM TALEBİ SAYISI / CELEN BAKIM, ONARIM TALEBİ SAYISI	YÜZDE	2,94%	95%	95%	91%	96,2	96,2			
GÜVENLÜĞE İHTİKAL EDEN VAKA SAYISI	ADET	5,00%	33	10	11	90,9	90,9	GÖSTERGE HEDEFİ TERS ORANTILI OLUP AZALTMAK HEDEFLENMİŞTİR.		
YEMEKHANE HİZMETLERİNDEN MEMNUNİYET ANKETİ PUANI	YÜZDE	20,00%	-	73%	72,6%	99,5	99,5			
PERİYODİK BAKIMI YAPILAN AĞ.OC SİSTEMİ, HÜCRELER VE SALT SİSTEMİ SAYISI / PERİYODİK BAKIMI PLANLANAN AĞ.OC SİSTEMİ, HÜCRELER VE SALT SİSTEMİ SAYISI	YÜZDE	1,47%	-	%100 100 PUAN %70 0 PUAN PLANLANAN:100	97%	90,0	90,0			
PERİYODİK BAKIMI YAPILAN PANO SAYISI / PERİYODİK BAKIMI PLANLANAN PANO SAYISI	YÜZDE	1,47%	-	%100 100 PUAN %70 0 PUAN PLANLANAN: 250	100%	100,0	100,0			
PERİYODİK BAKIMI YAPILAN KOMPANZASYON PANO SAYISI / PERİYODİK BAKIMI PLANLANAN KOMPANZASYON PANO SAYISI	YÜZDE	1,47%	-	%100 100 PUAN %70 0 PUAN PLANLANAN: 300	98%	93,3	93,3			
PERİYODİK BAKIMI YAPILAN JENERATÖR SİSTEMİ SAYISI / PERİYODİK BAKIMI PLANLANAN JENERATÖR SİSTEMİ SAYISI	YÜZDE	1,47%	-	%100 100 PUAN %70 0 PUAN PLANLANAN: 300	99%	96,7	96,7			
PERİYODİK BAKIMI YAPILAN FOTOSELLİ KAYAR KAPI, DÖNER KAPI, KOLLU BARIYER VE OTOMATİK BAHÇE DEMİR KAPI SAYISI / PERİYODİK BAKIMI PLANLANAN FOTOSELLİ KAYAR KAPI, DÖNER KAPI, KOLLU BARIYER VE OTOMATİK BAHÇE DEMİR KAPI SAYISI	YÜZDE	1,47%	-	%100 100 PUAN %70 0 PUAN PLANLANAN: 100	100%	100,0	100,0			
PERİYODİK BAKIMI YAPILAN AYDINLATMA OTOMASYONU SAYISI / PERİYODİK BAKIMI PLANLANAN AYDINLATMA OTOMASYONU SAYISI	YÜZDE	1,47%	-	%100 PLANLANAN: 2	100%	100,0	100,0			

PERFORMANS GÖSTERGESİ	GÖSTERGE BİRİMİ	HEDEFE ETKİSİ	2024 GERÇEKLEŞEN DEĞER	HEDEFLENEN	GERÇEKLEŞEN	GERÇEKLEŞME ORANI	PUAN	AÇIKLAMA
PERİYODİK BAKIMI YAPILAN UPS SİSTEMİ SAYISI / PERİYODİK BAKIMI PLANLANAN UPS SİSTEMİ SAYISI	YÜZDE	1,47%	-	%100 100 PUAN %70 0 PUAN PLANLANAN: 60	98%	94,4	94,4	
PERİYODİK BAKIMI YAPILAN YANGIN ALGILAMA SİSTEMİ SAYISI / PERİYODİK BAKIMI PLANLANAN YANGIN ALGILAMA SİSTEMİ SAYISI	YÜZDE	1,47%	-	%100 100 PUAN %70 0 PUAN PLANLANAN: 40	98%	91,7	91,7	
PERİYODİK BAKIMI YAPILAN HIRSIZ ALARM SİSTEMİ SAYISI / PERİYODİK BAKIMI PLANLANAN HIRSIZ ALARM SİSTEMİ SAYISI	YÜZDE	-	-	%100 100 PUAN %70 0 PUAN PLANLANAN: 20	-	-	-	CHAZLAR 2025 YILINDA GÜVENLİK BİRİMİ TARAFINDAN KIRALAMA YOLUYLA TEMİN EDİLDİĞİNDEN BAKIM KAPSAMINDAN ÇIKARILMIŞ OLUP PUANLAMAYA DAHİL EDİLMEMİŞTİR.
PERİYODİK BAKIMI YAPILAN TV SİSTEMİ SAYISI / PERİYODİK BAKIMI PLANLANAN TV SİSTEMİ SAYISI	YÜZDE	1,47%	-	%100 100 PUAN %70 0 PUAN PLANLANAN: 5	100%	100,0	100,0	
PERİYODİK BAKIMI YAPILAN MÜZİK, ACİL DURUM ANONS SESLENDİRME SAYISI / PERİYODİK BAKIMI PLANLANAN MÜZİK, ACİL DURUM ANONS SESLENDİRME SAYISI	YÜZDE	1,47%	-	%100 100 PUAN %70 0 PUAN PLANLANAN: 35	100%	100,0	100,0	
PERİYODİK BAKIMI YAPILAN PROFESYONEL SES İŞİK SİSTEMLERİ SAYISI / PERİYODİK BAKIMI PLANLANAN PROFESYONEL SES İŞİK SİSTEMLERİ SAYISI	YÜZDE	1,47%	-	%100 100 PUAN %70 0 PUAN PLANLANAN: 12	100%	100,0	100,0	
PERİYODİK BAKIMI YAPILAN YILDIRIMDAN KORUNMA(PARATONER) SİSTEMİ SAYISI / PERİYODİK BAKIMI PLANLANAN YILDIRIMDAN KORUNMA(PARATONER) SİSTEMİ SAYISI	YÜZDE	1,47%	-	%100 100 PUAN %70 0 PUAN PLANLANAN: 10	100%	100,0	100,0	
PERİYODİK BAKIMI YAPILAN BİNA YÖNETİM SİSTEMİ SAYISI / PERİYODİK BAKIMI PLANLANAN BİNA YÖNETİM SİSTEMİ SAYISI	YÜZDE	1,47%	-	%100 PLANLANAN:1	100%	100,0	100,0	
PERİYODİK BAKIMI YAPILAN İP KAMERA SİSTEMİ SAYISI / PERİYODİK BAKIMI PLANLANAN İP KAMERA SİSTEMİ SAYISI	YÜZDE	1,47%	-	%100 PLANLANAN:1	100%	100,0	100,0	

## 1-Performans Sonuçları Tabloları

PERFORMANS GÖSTERGESİ	GÖSTERGE BİRİMİ	HEDEFE ETMİSİ	2024 GERÇEKLEŞEN DEĞER	HEDEFLENEN	GERÇEKLEŞEN	GERÇEKLEŞME ORANI	PUAN	AÇIKLAMA
PERİYODİK BAKIMI YAPILAN KARTLI GEÇİŞ SİSTEMİ SAYISI / PERİYODİK BAKIMI PLANLANAN KARTLI GEÇİŞ SİSTEMİ SAYISI	YÜZDE	1,47%	-	%100 PLANLANAN:1	100%	100,0	100,0	
PERİYODİK BAKIMI YAPILAN KARBONMONOKSİT(CO)ALGILAMA SİSTEMİ SAYISI / PERİYODİK BAKIMI PLANLANAN KARBONMONOKSİT(CO)ALGILAMA SİSTEMİ SAYISI	YÜZDE	1,47%	-	%100 PLANLANAN: 2	100%	100,0	100,0	
PERİYODİK BAKIMI YAPILAN FOTOVOLTAK SİSTEM SAYISI / PERİYODİK BAKIMI PLANLANAN FOTOVOLTAK SİSTEM SAYISI	YÜZDE	1,47%	-	%100 PLANLANAN: 2	100%	100,0	100,0	
PERİYODİK BAKIMI YAPILAN KAPI TİPİ DEDEKTÖR CİHAZLARI SAYISI / PERİYODİK BAKIMI PLANLANAN KAPI TİPİ DEDEKTÖR CİHAZLARI SAYISI	YÜZDE	1,47%	-	%100 100 PUAN %70 0 PUAN PLANLANAN: 48	100%	100,0	100,0	
PERİYODİK BAKIMI YAPILAN X-RAY CİHAZLARI SAYISI / PERİYODİK BAKIMI PLANLANAN X-RAY CİHAZLARI SAYISI	YÜZDE	1,47%	-	%100 100 PUAN %70 0 PUAN PLANLANAN: 18	100%	100,00	100,0	
PERİYODİK BAKIMI YAPILAN HAVA PERDELERİ SAYISI / PERİYODİK BAKIMI PLANLANAN HAVA PERDELERİ SAYISI	YÜZDE	1,47%	-	%100 100 PUAN %70 0 PUAN PLANLANAN: 60	98%	94,4	94,4	
PERİYODİK BAKIMI YAPILAN ROOFTOP / KLİMA SANTRALLERİ SAYISI / PERİYODİK BAKIMI PLANLANAN ROOFTOP / KLİMA SANTRALLERİ SAYISI	YÜZDE	1,47%	-	%100 100 PUAN %70 0 PUAN PLANLANAN: 26	100%	100,0	100,0	
PERİYODİK BAKIMI YAPILAN ISI GERİ KAZANIM, TAZE HAVA CİHAZLARI VE EGZOST FANLARININ SAYISI / PERİYODİK BAKIMI PLANLANAN ISI GERİ KAZANIM, TAZE HAVA CİHAZLARI VE EGZOST FANLARININ SAYISI	YÜZDE	1,47%	-	%100 100 PUAN %70 0 PUAN PLANLANAN: 20	100%	100,0	100,0	
PERİYODİK BAKIMI YAPILAN CHİLLER GRUBU SAYISI / PERİYODİK BAKIMI PLANLANAN CHİLLER GRUBU SAYISI	YÜZDE	1,47%	-	%100 PLANLANAN: 2	100%	100,0	100,0	

PERFORMANS GÖSTERGESİ	GÖSTERGE BİRİMİ	HEDEFE ETKİSİ	2024 GERÇEKLEŞEN DEĞER	HEDEFLenen	GERÇEKLEŞEN	CERÇEKLEŞME ORANI	PUAN	AÇIKLAMA
PERİYODİK BAKIMI YAPILAN SICAK SU TANKLARI(BOYLER, AKÜMÜLASYON TANKI, PLAKALI ISI DEĞİŞTİRİCİ, ELEKTRİKLİ TERMOSİFON, RADYANT İSİTİCİ) SAYISI / PERİYODİK BAKIMI PLANLANAN SICAK SU TANKLARI(BOYLER, AKÜMÜLASYON TANKI, PLAKALI ISI DEĞİŞTİRİCİ, ELEKTRİKLİ TERMOSİFON, RADYANT İSİTİCİ) SAYISI	YÜZDE	1,47%	-	%100 100 PUAN %70 0 PUAN PLANLANAN: 120	98%	94,4	94,4	
PERİYODİK BAKIMI YAPILAN HAVALANDIRMA FANI (HÜCRELİ), TAZE HAVA/EGZOZ FANI (KANAL TIPI, ÇATI TIPI), DUMAN ATIM FANI, JET FAN (TEK/ÇİFT YÖNLÜ), YANGIN MERDİVENİ BASINÇLANDIRMA FANI SAYISI / PERİYODİK BAKIMI PLANLANAN HAVALANDIRMA FANI (HÜCRELİ), TAZE HAVA/EGZOZ FANI (KANAL TIPI, ÇATI TIPI), DUMAN ATIM FANI, JET FAN (TEK/ÇİFT YÖNLÜ), YANGIN MERDİVENİ BASINÇLANDIRMA FANI SAYISI	YÜZDE	1,47%	-	%100 100 PUAN %70 0 PUAN PLANLANAN: 30	100%	100,0	100,0	
PERİYODİK BAKIMI YAPILAN KAZAN SİSTEMLERİ SAYISI / PERİYODİK BAKIMI PLANLANAN KAZAN SİSTEMLERİ SAYISI	YÜZDE	1,47%	-	%100 100 PUAN %70 0 PUAN PLANLANAN: 25	100%	100,0	100,0	
PERİYODİK BAKIMI YAPILAN KOMBI SAYISI / PERİYODİK BAKIMI PLANLANAN KOMBI SAYISI	YÜZDE	1,47%	-	%100 100 PUAN %70 0 PUAN PLANLANAN: 55	100%	100,0	100,0	
PERİYODİK BAKIMI YAPILAN VRV/VRF DİŞ ÜNİTE SAYISI / PERİYODİK BAKIMI PLANLANAN VRV / VRF DİŞ ÜNİTE SAYISI	YÜZDE	1,47%	-	%100 100 PUAN %70 0 PUAN PLANLANAN: 80	99%	95,8	95,8	
PERİYODİK BAKIMI YAPILAN VRV / VRF İÇ ÜNİTE SAYISI / PERİYODİK BAKIMI PLANLANAN VRV/VRF İÇ ÜNİTE SAYISI	YÜZDE	1,47%	-	%100 100 PUAN %70 0 PUAN PLANLANAN: 400	119%	162,5	100,0	2025 YILINDA YENİ AÇILAN LOKASYONLAR NEDENİYLE BAKIM SAYILARI ARTMIŞTIR.
PERİYODİK BAKIMI YAPILAN DUVAR / SALON TIPI KLİMA SAYISI / PERİYODİK BAKIMI PLANLANAN DUVAR/SALON TIPI KLİMA SAYISI	YÜZDE	1,47%	-	%100 100 PUAN %70 0 PUAN PLANLANAN: 100	139%	230,0	100,0	2025 YILINDA YENİ AÇILAN LOKASYONLAR NEDENİYLE BAKIM SAYILARI ARTMIŞTIR.

## 1-Performans Sonuçları Tabloları

PERFORMANS GÖSTERGESİ	GÖSTERGE BİRİMİ	HEDEFE ETKİSİ	2024 GERÇEKLEŞEN DEĞER	HEDEFLENEN	GERÇEKLEŞEN	GERÇEKLEŞME ORANI	PUAN	AÇIKLAMA
PERİYODİK BAKIMI YAPILAN SU DEPOLARI SAYISI / PERİYODİK BAKIMI PLANLANAN SU DEPOLARI SAYISI	YÜZDE	1,47%	-	%100 100 PUAN %70 0 PUAN PLANLANAN: 22	100%	1000	100,0	
PERİYODİK BAKIMI YAPILAN SULLU YANGIN SÖNDÜRME SİSTEMLERİ VE TESİSATI (SPRINKLER) SAYISI / PERİYODİK BAKIMI PLANLANAN SULLU YANGIN SÖNDÜRME SİSTEMLERİ VE TESİSATI (SPRINKLER) SAYISI	YÜZDE	1,47%	-	%100 100 PUAN %70 0 PUAN PLANLANAN: 14	100%	1000	100,0	
PERİYODİK BAKIMI YAPILAN GAZLI YANGIN SÖNDÜRME CİHAZLARI (FM200/ARGON VE DAVLUMBAZ TİPİ) SAYISI / PERİYODİK BAKIMI PLANLANAN GAZLI YANGIN SÖNDÜRME CİHAZLARI (FM200/ARGON VE DAVLUMBAZ TİPİ) SAYISI	YÜZDE	1,47%	-	%100 100 PUAN %70 0 PUAN PLANLANAN: 42	100%	1000	100,0	
PERİYODİK BAKIMI YAPILAN YANGIN SÖNDÜRME TÜPLERİ SAYISI / PERİYODİK BAKIMI PLANLANAN YANGIN SÖNDÜRME TÜPLERİ SAYISI	YÜZDE	1,47%	-	%100 100 PUAN %70 0 PUAN PLANLANAN: 600	99%	972	97,2	
PERİYODİK BAKIMI YAPILAN YANGIN DOLAPLARI SAYISI / PERİYODİK BAKIMI PLANLANAN YANGIN DOLAPLARI SAYISI	YÜZDE	1,47%	-	%100 100 PUAN %70 0 PUAN PLANLANAN: 100	98%	933	93,3	
PERİYODİK BAKIMI YAPILAN NEM ALMA CİHAZLARI SAYISI / PERİYODİK BAKIMI PLANLANAN NEM ALMA CİHAZLARI SAYISI	YÜZDE	1,47%	-	%100 100 PUAN %70 0 PUAN PLANLANAN: 30	100%	1000	100,0	
PERİYODİK BAKIMI YAPILAN ASANSÖR SİSTEMLERİ SAYISI / PERİYODİK BAKIMI PLANLANAN ASANSÖR SİSTEMLERİ SAYISI	YÜZDE	1,47%	-	%100 100 PUAN %70 0 PUAN PLANLANAN: 324	100%	1000	100,0	
PERİYODİK BAKIMI YAPILAN MEKANİK OTOMASYON SAYISI / PERİYODİK BAKIMI PLANLANAN MEKANİK OTOMASYON SAYISI	YÜZDE	1,47%	-	%100 PLANLANAN: 2	100%	1000	100,0	
PERİYODİK BAKIMI YAPILAN SICAK SU GÜNEŞ ENERJİSİ SİSTEMLERİ SAYISI / PERİYODİK BAKIMI PLANLANAN SICAK SU GÜNEŞ ENERJİSİ SİSTEMLERİ SAYISI	YÜZDE	1,47%	-	%100 PLANLANAN: 2	100%	1000	100,0	

PERFORMANS GÖSTERGESİ	GÖSTERGE BİRİMİ	HEDEF ETKİSİ	2024 GERÇEKLEŞEN DEĞER	HEDEFLenen	GERÇEKLEŞEN	GERÇEKLEŞME ORANI	PUAN	AÇIKLAMA
PERİYODİK BAKIMI YAPILAN SAHNE MEKANİĞİ EKİPMANLARI SAYISI / PERİYODİK BAKIMI PLANLANAN SAHNE MEKANİĞİ EKİPMANLARI SAYISI	YÜZDE	1,47%	-	%100 PLANLANAN: 2	100%	100,0	100,0	
PERİYODİK BAKIMI YAPILAN BEVAZ EŞYA SAYISI / PERİYODİK BAKIMI PLANLANAN BEVAZ EŞYA SAYISI	YÜZDE	1,47%	-	%100 100 PUAN %70 0 PUAN PLANLANAN: 50	102%	106,7	100,0	
PERİYODİK BAKIMI YAPILAN YANGIN POMPASI, SİRKÜLASYON POMPASI, ATIK SU VE DRENaj POMPASI, GENLEŞME TANKI, BOYLER, HİDROFOR SAYISI / PERİYODİK BAKIMI PLANLANAN YANGIN POMPASI, SİRKÜLASYON POMPASI, ATIK SU VE DRENaj POMPASI, GENLEŞME TANKI, BOYLER, HİDROFOR SAYISI	YÜZDE	1,47%	-	%100 100 PUAN %70 0 PUAN PLANLANAN: 20	100%	100,0	100,0	
PERİYODİK BAKIMI YAPILAN SU ARITMA SİSTEMLERİ SAYISI / PERİYODİK BAKIMI PLANLANAN SU ARITMA SİSTEMLERİ SAYISI	YÜZDE	1,47%	-	%100 100 PUAN %70 0 PUAN PLANLANAN: 60	98%	94,4	94,4	
PERİYODİK BAKIMI YAPILAN HASSAS KLİMA SAYISI / PERİYODİK BAKIMI PLANLANAN HASSAS KLİMA SAYISI	YÜZDE	1,47%	-	%100 100 PUAN %70 0 PUAN PLANLANAN: 12	100%	100,0	100,0	
PERİYODİK BAKIMI YAPILAN SOĞUK ODA SİSTEMLERİ SAYISI / PERİYODİK BAKIMI PLANLANAN SOĞUK ODA SİSTEMLERİ SAYISI	YÜZDE	1,47%	-	%100 100 PUAN %70 0 PUAN PLANLANAN: 10	100%	100,0	100,0	
GERÇEKLEŞEN ASANSÖR MUAYENE SAYISI / PLANLANAN ASANSÖR MUAYENE SAYISI	YÜZDE	1,47%	100%	%100 100 PUAN %80 0 PUAN PLANLANAN: 24	104%	120,8	100,0	HİZMETE AÇILAN BINA SAYISI ARTTIĞINDAN VE ASANSÖR SAYISI 24'TEN 25'E YÜKSELDİĞİNDEN SAPMA MEYDANA GELMİŞTİR.
GERÇEKLEŞEN TOPRAKLAMA MUAYENE SAYISI / PLANLANAN TOPRAKLAMA MUAYENE SAYISI	YÜZDE	1,47%	285%	%100 100 PUAN %80 0 PUAN PLANLANAN: 2600	89%	43,1	43,1	YIL İÇİNDE %10 ARTIŞLA HİZMETE SUNMAYI PLANLADIĞIMIZ BİNALARIMIZIN %5'LİK KISMI 2026 YILINA ÖTELENDİĞİNDEN SAPMA MEYDANA GELMİŞTİR.
GERÇEKLEŞEN İŞ EKİPMANI MUAYENE SAYISI / PLANLANAN İŞ EKİPMANI MUAYENE SAYISI	YÜZDE	1,47%	123%	%100 100 PUAN %80 0 PUAN PLANLANAN: 325	99%	95,4	95,4	
GERÇEKLEŞEN ELEKTRİK PANO MUAYENE SAYISI / PLANLANAN ELEKTRİK PANO MUAYENE SAYISI	YÜZDE	1,47%	146%	%100 100 PUAN %80 0 PUAN PLANLANAN: 500	85%	26,0	26,0	YIL İÇİNDE %10 ARTIŞLA HİZMETE SUNMAYI PLANLADIĞIMIZ BİNALARIMIZIN %5'LİK KISMI 2026 YILINA ÖTELENDİĞİNDEN SAPMA MEYDANA GELMİŞTİR.

# 1-Performans Sonuçları Tabloları

STRATEJİK AMAÇ 6	KATILIMCI YÖNETİM ANLAYIŞI İLE KAYNAKLARIMIZI GELİŞTİRMEK VE VERİMLİ KULLANMAK							
STRATEJİK HEDEF 7	TAHAKKUK VE TAHSİLAT İŞLEMLERİNİN İYİLEŞTİRİLMESİ							
FAALİYET(LER)	TAHAKKUK VE TAHSİLAT SİSTEMLERİNİN DÜZGÜNLEŞTİRİLMESİ ÇALIŞMALARINI, BÜTÇE HEDEFLERİNE ULAŞILMASI AMACIYLA MALİ DİSİPLİN STRATEJİLERİNİN GELİŞTİRİLMESİ FAALİYETLERİ							
İLGİLİ MÜDÜRLÜK(LER)	MALİ HİZMETLER MÜDÜRLÜĞÜ							
PERFORMANS GÖSTERGESİ	GÖSTERGE BİRİMİ	HEDEFE ETKİSİ	2024 GERÇEKLEŞEN DEĞER	HEDEFLENEN	GERÇEKLEŞEN	GERÇEKLEŞME ORANI	PUAN	AÇIKLAMA
BÜTÇE DÖNEMİ İÇİNDE GERÇEKLEŞEN VERGİ TAHSİLAT ORANI	YÜZDE	100%	89,2%	80,0%	86,8%	108,5	100,0	GÖSTERGE ORANI TOPLAM TAHSİLATIN TOPLAM TAHAKKUKA ORANI BAZ ALINARAK HESAPLANMIŞTIR.

STRATEJİK AMAÇ 6	KATILIMCI YÖNETİM ANLAYIŞI İLE KAYNAKLARIMIZI GELİŞTİRMEK VE VERİMLİ KULLANMAK							
STRATEJİK HEDEF 8	MAHALLE BULUŞMALARINI, MUHTARLARLA VE SİVİL TOPLUM KURULUŞLARIYLA YAPILAN İSTİŞARELER VE ESNAF TOPLANTILARI İLE TOPLUMSAL KOORDİNASYONUN GÜÇLENDİRİLMESİ VE GELEN TALEPLERİN ETKİLİ BİR ŞEKİLDE YÖNETİLMESİ							
FAALİYET(LER)	MUHTAR, SİVİL TOPLUM KURULUŞLARI VE ESNAF BULUŞMALARINI, MAHALLE BULUŞMALARINI, MUHTARLIK BİLGİ SİSTEMİ ARACILIĞIYLA GELEN TALEPLERİN KARŞILANMASI, TAZİYE HİZMETLERİ							
İLGİLİ MÜDÜRLÜK(LER)	MUHTARLIK İŞLERİ MÜDÜRLÜĞÜ							
PERFORMANS GÖSTERGESİ	GÖSTERGE BİRİMİ	HEDEFE ETKİSİ	2024 GERÇEKLEŞEN DEĞER	HEDEFLENEN	GERÇEKLEŞEN	GERÇEKLEŞME ORANI	PUAN	AÇIKLAMA
PAYDAŞLARIMIZ İLE YAPILAN TOPLANTIVE ZİYARET SAYISI (KÜMÜLATİF)	ADET	25%	30	70	100	142,9	100,0	HEDEFLENEN DEĞERLERDE GÖZLEMLENEN POZİTİF SAPMA HERHANGİ BİR OLUMSUZ ETKİ YARATMAMAKTADIR.
PAYDAŞLARIMIZ İLE GELİŞTİRİLEN PROJE SAYISI (KÜMÜLATİF)	ADET	25%	6	12	18	150,0	100,0	HEDEFLENEN DEĞERLERDE GÖZLEMLENEN POZİTİF SAPMA HERHANGİ BİR OLUMSUZ ETKİ YARATMAMAKTADIR.
YAPILAN TAZİYE ZİYARETLERİ SAYISI (KÜMÜLATİF)	ADET	25%	587	1.200	1.271	105,9	100,0	
MUHTARLARDAN GELEN TALEPLERİN KARŞILANMA ORANI	YÜZDE	25%	100%	100%	96,6%	96,6	96,6	

STRATEJİK AMAÇ 6									
KATILIMCI YÖNETİM ANLAYIŞI İLE KAYNAKLARIMIZI GELİŞTİRMEK VE VERİMLİ KULLANMAK									
BELEDİYE YÖNETİMİNİN VATANDAŞLARLA OLAN ETKİLEŞİMİNİ ARTIRMAK İÇİN TOPLANTI VE ORGANİZASYONLARIN PLANLANMASI, TOPLUMSAL BAĞLARIN GÜÇLENDİRİLMESİ VE HALKIN YÖNETİME DAHA AKTİF KATILIMININ SAĞLANMASI									
BAŞKANIN TOPLANTI VE ORGANİZASYONLARININ PLANLANMASINA / DÜZENLENMESİNE YÖNELİK FAALİYETLER, BAŞKANIN VATANDAŞLAR İLE BULUŞMALARININ ORGANİZE EDİLMESİNE YÖNELİK FAALİYETLER									
ÖZEL KALEM MÜDÜRLÜĞÜ									
PERFORMANS GÖSTERGESİ	GÖSTERGE BİRİMİ	HEDEFE ETKİSİ	2024 GERÇEKLEŞEN DEĞER	HEDEFLENEN	GERÇEKLEŞEN	GERÇEKLEŞME ORANI	PUAN	AÇIKLAMA	
YAPILAN TOPLANTI VE ORGANİZASYON SAYISI (KÜMÜLATİF)	ADET	50%	480	960	960	100,0	100,0		
BAŞKANIN VATANDAŞLAR İLE GERÇEKLEŞTİRDİĞİ BULUŞMA SAYISI (KÜMÜLATİF)	ADET	50%	2.175	2.400	2.400	100,0	100,0		

STRATEJİK AMAÇ 6									
İLCENİN KALKINMASINA YÖNELİK İHTİYAÇLARIN BELİRLENMESİ VE UYGUN BULANAN İHTİYAÇLARIN DIŞ FİNANSMAN KAYNAĞI İLE GİDERİLMESİNE YÖNELİK HİBE PROJE SÜREÇLERİNİN YÜRÜTÜLMESİ									
HİBE VE FON PROJELERİ BAŞVURU FAALİYETLERİ, SAHA ÇALIŞMALARI VE ARAŞTIRMA RAPORLARI HAZIRLAMA FAALİYETLERİ									
STRATEJİ GELİŞTİRME MÜDÜRLÜĞÜ									
PERFORMANS GÖSTERGESİ	GÖSTERGE BİRİMİ	HEDEFE ETKİSİ	2024 GERÇEKLEŞEN DEĞER	HEDEFLENEN	GERÇEKLEŞEN	GERÇEKLEŞME ORANI	PUAN	AÇIKLAMA	
PROJE KAPSAMINDA GELİŞTİRİLEN ORTAKLIK SAYISI (KÜMÜLATİF)	ADET	10%	3	7	11	157,1	100,0	HİBE ALMAYA HAK KAZANAN PROJE SAYISI HEDEFİNİ GERÇEKLEŞTİRMEK İÇİN BAŞVURU SAYISI ARTIRILMAK DURUMUNDA KALINMIŞTIR. BU NEDENLE PROJE KAPSAMINDA GERÇEKLEŞTİRİLEN ORTAKLIK SAYISINDA ARTIŞ MEYDANA GELMİŞTİR.	
HİBE VE FON PROJESİ BAŞVURU SAYISI (KÜMÜLATİF)	ADET	15%	3	7	13	185,7	100,0	HİBE ALMAYA HAK KAZANAN PROJE SAYISI HEDEFİNİ GERÇEKLEŞTİRMEK İÇİN BAŞVURU SAYISI ARTIRILMAK DURUMUNDA KALINMIŞTIR.	
HİBE ALMAYA HAK KAZANAN PROJE SAYISI (KÜMÜLATİF)	ADET	25%	1	3	2	66,7	66,7	MEVCUT EKONOMİK KONJONKTÜR VE FON SAĞLAYICILARIN BÜTÇE KISITLAMALARI NEDENİYLE AÇILAN ÇAĞRILARIN NİTELİK DEĞİŞTİRMESİ VE AB FON HAVUZUNDAKİ BÜTÇE DAĞILIMI DEĞİŞİKLİĞİ PLANLANAN HEDEFLERE ULAŞILMASINDA ENGELLEYİCİ FAKTÖRLER ARASINDA YER ALMAKTADIR.	
HAZIRLANAN ARAŞTIRMA RAPORU SAYISI (KÜMÜLATİF)	ADET	25%	3	4	4	100,0	100,0		
YAPILAN SAHA ÇALIŞMASI SAYISI (KÜMÜLATİF)	ADET	25%	0	7	7	100,0	100,0		

# 1-Performans Sonuçları Tabloları

KATILIMCI YÖNETİM ANLAYIŞI İLE KAYNAKLARIMIZI GELİŞTİRMEK VE VERİMLİ KULLANMAK									
KURUMSAL KAPASİTE VE PERFORMANSIN SÜREKLİ İYİLEŞTİRİLMESİ, KARAR ALMA SÜREÇLERİNDE VATANDAŞIN YÖNETİME KATILIMININ SAĞLANMASI VE GERİ BİLDİRİMLERİN FAALİYETLERE ENTEGRE EDİLMESİ									
STRATEJİK PLANLAMA VE RAPORLAMA FAALİYETLERİ, VATANDAŞ MEMNUNİYET ARAŞTIRMALARI VE ANKET ÇALIŞMALARINI ENTEGRE YÖNETİM SİSTEMİ ÇALIŞMALARINI, YÜRÜTÜLEN PROJELERİN GİS ORTAMINDA TAKİBİ, AÇIK VERİ PLATFORMU ÇALIŞMALARINI, MEKANSALE İŞARETLEME YÖNTEMİ İLE KATILIM ÇALIŞMALARINI, ODAK GRUPLAR ÇALIŞMALARINI, İSTATİSTİK VE ANALİZ VERİ ÇALIŞMALARINI, KÜRESEL HEDEF VE İNDEKSLERİN ARAŞTIRILMASI FAALİYETLERİNİ, ULUSLARARASI NETWORKLERE KATILIM ÇEKLEŞTİRİLMİŞ ÇALIŞMALARINI									
STRATEJİK GELİŞTİRME MÜDÜRLÜĞÜ									
PERFORMANS GÖSTERGESİ	GÖSTERGE BİRİMİ	HEDEFE ETKİSİ	2024 GERÇEKLEŞEN DEĞER	HEDEFLenen	GERÇEKLEŞEN	GERÇEKLEŞME ORANI	PUAN	AÇIKLAMA	
ALINMASI PLANLANAN KALİTE BELGESİ SAYISI (KÜMÜLATİF)	ADET	15%	6	7	6	85,7	85,7	ISO 27001 BİLGİ GÜVENLİĞİ YÖNETİM SİSTEMİ BELGESİNİN ALINMASINA YÖNELİK BİLGİ İŞLEM MÜDÜRLÜĞÜ TARAFINDAN ALTYAPU MALİYET ARAŞTIRMASI YAPILMIŞTIR. BÜTÇE AYRILMASI HALİNDE BELGELENDİRME SÜRECİ 2026 YILINDA STRATEJİK GELİŞTİRME MÜDÜRLÜĞÜ TARAFINDAN BAŞLATILACAKTIR.	
KENT KONSEYİNİN KURULMA YÜZDESİ (KÜMÜLATİF)	YÜZDE	15%	0%	100%	0%	0,0	0,0	KENT KONSEYİ KURULMASI İÇİN ÖN ARAŞTIRMA ÇALIŞMALARINI DEVAM ETMEKTEDİR.	
SÜREÇ/İŞ AKIŞLARININ GÜNCELLENME ORANI (KÜMÜLATİF)	YÜZDE	10%	-	20%	20%	100,0	100,0		
AÇIK VERİ PLATFORMUNDA VERİ SETİ SAYISININ ARTIRILMASI (KÜMÜLATİF)	ADET	10%	254	265	278	104,9	100,0		
HAZIRLANAN PLAN VE RAPOR SAYISI (KÜMÜLATİF)	ADET	20%	4	15	15	100,0	100,0		
ANKETLERLE ULAŞILAN KİŞİ SAYISI (KÜMÜLATİF)	KİŞİ	20%	3.956	10.000	12.587	125,9	100,0	BELEDİYE HİZMET KALİTESİNİN SÜREKLİ ÖLÇÜMÜNÜ YAPABİLMEK ADINA VATANDAŞ MEMNUNİYET ARAŞTIRMALARI BİRİMİ KURULMUŞ OLAN İŞ GÜCÜ KAPASİTESİ ARTIRILDIĞINDAN ÖNGÖRÜLEN HEDEFİN ÜZERİNDE GERÇEKLEŞTİRİLMİŞTİR.	
KARDEŞ BELEDİYELERLE GELİŞTİRİLEN PROJE/İŞ BİRLİĞİ SAYISI (KÜMÜLATİF)	ADET	10%	0	2	0	0,0	0,0	ARAŞTIRMA GELİŞTİRME FAALİYETLERİNİ DEVAM ETMEKTE OLAN ÖNÜMÜZDEKİ YILLARDA DEĞERLENDİRİLECEKTİR.	

STRATEJİK AMAÇ 6									
KATILIMCI YÖNETİM ANLAYIŞI İLE KAYNAKLARIMIZI GELİŞTİRMEK VE VERİMLİ KULLANMAK									
İNCELEME VE SORUŞTURMA RAPORLARININ TİTİZLİKLE HAZIRLANMASI, GENEL TEFTİŞ RAPORLARININ DÜZENLİ OLARAK SUNULMASI, KURUM İÇİ SÜREÇLERİN ŞEF-FAFLIĞININ VE HESAP VEREBİLİRLİĞİNİN ARTIRILMASI									
İNCELEME VE SORUŞTURMA RAPORLARININ HAZIRLANMA ÇALIŞMALARI, GENEL TEFTİŞ RAPORLARININ HAZIRLANMA ÇALIŞMALARI									
İLGİLİ MÜDÜRLÜK(LER)									
REHBERLİK VE TEFTİŞ KURULU MÜDÜRLÜĞÜ									
PERFORMANS GÖSTERGESİ	GÖSTERGE BİRİMİ	HEDEFE ETKİSİ	2024 GERÇEKLEŞEN DEĞER	HEDEFLenen	GERÇEKLEŞEN	GERÇEKLEŞME ORANI	PUAN	AÇIKLAMA	
60 GÜN İÇERİSİNDE BİTEN SORUŞTURMA RAPORU ORANI	YÜZDE	-	0%	80%	-	-	-	60 GÜN HEDEFİNE TABİ DÖNEMDE BAŞLAMIS SORUŞTURMA BULUNMAMASI, YÜRÜTÜLEN İNCELEMELERDE SORUŞTURMA AŞAMASINA GEÇİLMESİNE GEREK KALMAMASI VEYA HEDEFİ TABİ DÖNEM İÇERİSİNDE SORUŞTURMA EVRESİNE GEÇİLMEMİŞ OLMASI NEDENİYLE SOZ KONUSU GOSTERGEYE İLİŞKİN GERÇEKLEŞME OLMAMIŞ VE PUANA DAHİL EDİLMEMİŞTİR.	
60 GÜN İÇERİSİNDE BİTEN İNCELEME RAPORU ORANI	YÜZDE	33%	0%	80%	100%	125,0	100,0	BURADAKİ POZİTİF SAPMANIN NEDENİ, İLGİLİ DÖNEMDE HAZIRLANAN TÜM İNCELEME RAPORLARININ YASAL SÜRE İÇERİSİNDE TAMAMLANMIŞ OLMASIDIR. SOZ KONUSU SAPMA GÖZ ÖNÜNDE BULUNDURULARAK, GELECEK PERFORMANS PROGRAMI HAZIRLANMA DÖNEMİNDE HEDEFLENEN DEĞERİN YUKARI YÖNLÜ REVİZE EDİLMESİ DEĞERLENDİRİLECEKTİR.	
45 GÜN İÇERİSİNDE BİTEN ÖN İNCELEME RAPORU ORANI	YÜZDE	33%	100%	80%	100%	125,0	100,0	BURADAKİ POZİTİF SAPMANIN NEDENİ, İLGİLİ DÖNEMDE HAZIRLANAN TÜM ÖN İNCELEME RAPORLARININ YASAL SÜRE İÇERİSİNDE TAMAMLANMIŞ OLMASIDIR. SOZ KONUSU SAPMA GÖZ ÖNÜNDE BULUNDURULARAK, GELECEK PERFORMANS PROGRAMI HAZIRLANMA DÖNEMİNDE HEDEFLENEN DEĞERİN YUKARI YÖNLÜ REVİZE EDİLMESİ DEĞERLENDİRİLECEKTİR.	
DENETLENEN MÜDÜRLÜK SAYISI	ADET	33%	0	3	2	66,7	66,7	MEVCUT PERSONEL KAPASİTESİ İLE YÜRÜTÜLEN DENETİM FAALİYETLERİ SIRAASINDA, DÖNEM İÇİNDE ÖNGÖRÜLEMİYEN İNCELEME VE ÖN İNCELEME İŞLEMLERİNDEKİ İŞ YOÇUNLUĞU NEDENİYLE YILLIK 3 MÜDÜRLÜK DENETİMİ HEDEFİ 2 MÜDÜRLÜKTE SEÇİLİ SÜREÇ VE İŞLEMLER DÜZEYİNDE GERÇEKLEŞMİŞTİR.	

# 1-Performans Sonuçları Tabloları

STRATEJİK AMAÇ 6	KATILIMCI YÖNETİM ANLAYIŞI İLE KAYNAKLARIMIZI GELİŞTİRMEK VE VERİMLİ KULLANMAK									
STRATEJİK HEDEF 13	KURUMSAL YAZIŞMALARIN ÖZENLE YAPILMASI, MECLİS, ENCÜMEN VE KOMİSYON SÜREÇLERİNİN ETKİLİ ŞEKİLDE YÜRÜTÜLMESİ									
FAALİYET(LER)	KURUMSAL YAZIŞMA FAALİYETLERİ, MECLİS, ENCÜMEN VE KOMİSYON FAALİYETLERİ									
İLGİLİ MÜDÜRLÜK(LER)	YAZI İŞLERİ MÜDÜRLÜĞÜ									
PERFORMANS GÖSTERGESİ	GÖSTERGE BİRİMİ	HEDEF ETKİSİ	2024 GERÇEKLEŞEN DEĞER	HEDEFLenen	GERÇEKLEŞEN	GERÇEKLEŞME ORANI	PUAN	AÇIKLAMA		
İŞLEM GÖREN EVRAK SAYISI	ADET	50%	42.976	56.923	64.117	112,6	100,0	EVRAK İŞLEM HACMİNDEKİ ARTIŞA RAĞMEN SÜREÇLERİN ETKİN TAKİBİ VE BİRİMLER ARASI KOORDİNASYON SAYESİNDE İŞ SÜREKLİLİĞİ KORUNMUŞTUR.		
İŞLEM GÖREN KARAR SAYISI	ADET	50%	1.317	1.305	1.694	129,8	100,0	MECLİS, ENCÜMEN VE KOMİSYON SÜREÇLERİNİN DÜZENLİ VE ZAMANINDA YÜRÜTÜLMESİ, GÜNDEM VE KARAR HAZIRLIK İŞ AKIŞLARININ ETKİN YÖNETİLMESİ SONUCUNDA VERİMLİLİK ARTIRILMIŞTIR.		

### 3- Performans Sonuçlarının Değerlendirilmesi

- Belediyemiz 2025 yılı faaliyet raporu performans puanı, 5018 sayılı Kamu Mali Yönetimi ve Kontrol Kanunu ile Kamu İdarelerince Hazırlanacak Stratejik Planlar ve Performans Programları ile Faaliyet Raporlarına İlişkin Usul ve Esaslar Hakkında Yönetmelik hükümleri doğrultusunda hesaplanmıştır.
- Performans Sonuçları Değerlendirme Tabloları, 2025 Performans Programında yer alan 6 tema, 6 stratejik amaç ve 46 hedef doğrultusunda 337 göstergeden oluşmaktadır. Bu göstergelerin gerçekleşme oranları kümülatif olarak hesaplanmıştır. Her bir gösterge için puanlama yapılırken 100 üzerinde gerçekleşme oranına sahip olan göstergeler, pozitif sapmayı engellemek için 100'e sabitlenmiştir. Her bir hedefin ortalama performans puanı, gösterge puanlarının aritmetik ortalaması alınarak hesaplanmış olup yılsonu toplam ortalama performans puanı ise bu hedeflerin ortalama puanlarının ortalaması ile bulunmuştur.
- 337 göstergenin 8 adeti puanlamaya dahil edilmemiş olup kalan 329 göstergenin ortalama performans puanı %81'dir.
- Temaların performans puanı sıralaması ve genel ortalama grafiği aşağıdaki gösterilmiştir.
- 2025 mali yılı dış denetimi Sayıştay Başkanlığınca yapılmış olup raporu henüz yayınlanmamıştır.

#### 2025 YILI TEMA BAZLI PERFORMANS PUAN GRAFİĞİ

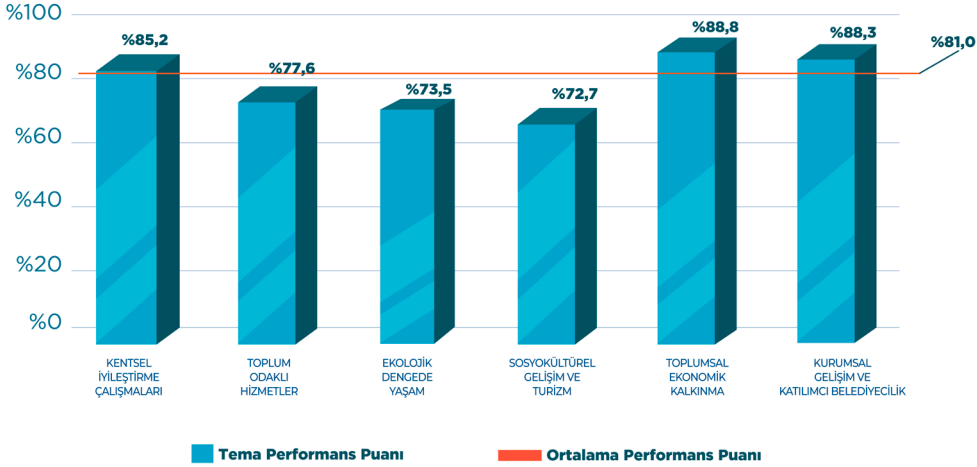

Grafik 10: 2025 Yılı Tema Bazlı Performans Puan Grafiği

TEMALAR	TEMA ALANLARI
1 KENTSEL İYİLEŞTİRME ÇALIŞMALARI	AFET VE ACİL DURUM YÖNETİMİ, PLAN ÇALIŞMALARI, İMAR, KENTSEL TASARIM, ALTYAPI VE ÜSTYAPI, TARİHİ VE KÜLTÜREL MİRAS, KENTSEL DÖNÜŞÜM
2 TOPLUM ODAKLI HİZMETLER	SAĞLIKLI GIDAYA ERİŞİM, SOSYAL DESTEK FAALİYETLERİ, ENGELLİ VE YAŞLI ÖNCELİKLİ HİZMETLER, BİLİNÇLENDİRME FAALİYETLERİ, SAĞLIK HİZMETLERİ, AİLE VE PSİKOLOJİK DANIŞMANLIK HİZMETLERİ, ZABITA FAALİYETLERİ, NİKAH HİZMETLERİ
3 EKOLOJİK DENGEDE YAŞAM	ÇEVRE BİLİNCİ, ENERJİ YÖNETİMİ, GERİ DÖNÜŞÜM, ATIK YÖNETİMİ, KENT TEMİZLİĞİ, YEŞİL ALAN YÖNETİMİ, VETERİNER HİZMETLERİ, TARIMSAL FAALİYETLER
4 SOSYOKÜLTÜREL GELİŞİM VE TURİZM	YAYGIN EĞİTİM, SPOR HİZMETLERİ, OKUL ÖNCESİ EĞİTİM, KÜLTÜR/SANAT FAALİYETLERİ, TURİZM FAALİYETLERİ, FESTİVAL VE ETKİNLİKLER
5 TOPLUMSAL EKONOMİK KALKINMA	İSTİHDAMA YÖNELİK FAALİYETLER, RUHSAT VE DENETİM FAALİYETLERİ, GİRİŞİMCİLİK VE KOOPERATİFÇİLİK DESTEĞİ, YEREL GIDA ÜRETİCİSİNİ DESTEKLEYİCİ FAALİYETLER, TOPLUM TEMELLİ EĞİTİMLER
6 KURUMSAL GELİŞİM VE KATILIMCI BELEDİYECİLİK	HİBE VE FON DESTEK PROJE FAALİYETLERİ, STRATEJİ GELİŞTİRME FAALİYETLERİ, MALİ HİZMETLER, AKILLI ŞEHİR UYGULAMALARI VE DİJİTAL DÖNÜŞÜM, BASIN VE YAYIN FAALİYETLERİ, İNSAN KAYNAKLARI, KATILIMCI BELEDİYECİLİK FAALİYETLERİ, MAHALLE BULUŞMALARI

Tablo 116: Tema Alanları

## 4- Stratejik Plan Değerlendirme Tabloları

- Belediyemiz 2025 yılı faaliyet raporu performans puanı, 5018 sayılı Kamu Mali Yönetimi ve Kontrol Kanunu ile Kamu İdarelerince Hazırlanacak Stratejik Planlar ve Performans Programları ile Faaliyet Raporlarına İlişkin Usul ve Esaslar Hakkında Yönetmelik hükümleri doğrultusunda hesaplanmıştır.
- Stratejik Plan Değerlendirme Tabloları, 2025-2029 Stratejik Planımızın 2025 yılında yer alan 6 tema, 6 stratejik amaç ve 46 hedef doğrultusunda 283 göstergeden oluşmaktadır. Göstergelerin gerçekleşme oranları (performans), yıllık bazda olup her bir gösterge için puanlama (performans puanı) yapılırken 100 üzerinde gerçekleşme oranına sahip olan göstergeler, pozitif sapmayı engellemek için 100'e sabitlenmiştir.
- Her bir kartın hedef performansı, göstergelerin gerçekleşme oranlarının (performans) hedefe etkisi ile çarpımının toplamı, hedef performans puanı ise göstergelerin performans puanının hedefe etkisi ile çarpımlarının toplamı ile bulunmuştur. Tüm göstergelerin yılsonu ortalama performans puanı ise bu hedeflerin performans puanlarının ortalaması ile bulunmuştur.
- Gösterge tiplerine göre yaptığımız hesaplamalara ilişkin açıklamalar aşağıda belirtilmiştir.

GÖSTERGE TİPİ	FORMÜLASYON	AÇIKLAMA
*	C/B	KÜMÜLATİF OLMAYAN VEYA ULAŞILAN BELİRLİ BİR SEVİYİYİ KORUMAK ŞEKLİNDEKİ GÖSTERGELERİN PERFORMANS ÖLÇÜMÜNDE BU FORMÜLASYON KULLANILMIŞTIR.
**	(C-A)/(B-A)	KÜMÜLATİF VEYA YÜZDE OLARAK ARTIŞI İFADE EDEN GÖSTERGELER İÇİN BU FORMÜLASYON KULLANILMIŞTIR.
***	(C-A)/(B-A)	KÜMÜLATİF VEYA YÜZDE OLARAK AZALIŞI İFADE EDEN GÖSTERGELER İÇİN BU FORMÜLASYON KULLANILMIŞTIR.
****	ENTERPOLASYON	HEDEFLERİN BİR ARALIK ŞEKLİNDE VERİLDİĞİ GÖSTERGELER İÇİN BU FORMÜLASYON KULLANILMIŞTIR.

Tablo 117: Stratejik Plan Değerlendirme Tabloları Gösterge Tiplerine Göre Puan Hesaplama Metodolojisi

A: Plan Dönemi Başlangıç Değeri  
B: İzleme Dönemindeki Yılsonu Hedeflenen Değer  
C: İzleme Dönemindeki Gerçekleşme Değeri

- 2025 yılından önce Stratejik Plan Değerlendirme Tabloları, faaliyet raporunun meclise sunumuna binayen T.C. Cumhurbaşkanlığı Strateji ve Bütçe Başkanlığına ayrıca gönderilirken 2025 yılında mevzuatta yapılan değişikliklerle bu tabloların da Faaliyet Raporunun içerisine eklenmesine hükmedilmiştir. Fakat 2025 yılı Performans Esaslı Program Bütçeye geçiş dönemi olduğundan bu yıl, faaliyet raporu içerisine bu tablolara ilişkin iş bu açıklamalar ile hesaplama metodolojisi eklenmiş olup 2025 yılı Stratejik Plan Değerlendirme Tabloları, Performans Sonuçları Değerlendirme Tabloları ile karşılaştırılmaması için Ekler bölümünde detaylandırılmıştır.

## 5- Performans Bilgi Sisteminin Değerlendirilmesi

- 5018 sayılı Kamu Mali Yönetimi ve Kontrol Kanunu ile başlatılan mali yönetim uygulamaları çerçevesinde; kamu kaynaklarının etkili, ekonomik ve verimli kullanımı, yönetimin mali saydamlık ve hesap verebilirlik prensipleri çerçevesinde yürütülmesi hedeflenmiştir.
- 2025 yılı Faaliyet Raporumuz; 2025-2029 Stratejik Plan amaç ve hedeflerimiz ile 2025 Performans Programına uygun olarak hazırlanmıştır. Strateji Geliştirme Müdürlüğü tarafından performans programında yer alan göstergelerin yılsonu gerçekleştirmeleri ile birim faaliyet raporları birimlerden talep edilmiştir. Gerekli analizler yapılarak düzenleme ve revize çalışmaları titizlikle yürütülüp hazırlanan idare faaliyet raporu üst yönetime sunulmuştur.
- Kurum performans başarı puanı hesaplanırken gösterge hedeflerinin tiplerine yönelik puanlamalar ayrı ayrı yapılmaktadır. Doğrudan 'yüzde', 'adet' ' metre' vb. hedefler olduğu gibi bazı göstergelerin hedefleri ise aralıklı (örn: %100 100 puan, %80 0 puan) olarak belirlenmiştir. Bu tür hedeflere sahip göstergelerin gerçekleşmeleri, örnekteki aralığa göre %79 dahi olsa, aralığın altında kaldığında performans puanı 0 olarak kabul edilmektedir. Ayrıca ters orantılı olarak hesaplanan göstergeler de mevcuttur.
- Yıl içinde performans göstergelerinin hedeflerine ulaşılma noktasında kurum içi ve kurum dışı etkenler göz önünde bulundurulmuştur. Bu sebeple Belediyemiz iradesi dışındaki durumlardan dolayı gerçekleştirilemeyen 8 gösterge puanlamaya dahil edilmemiştir.
- Stratejik Plan ve Performans Programının izlenmesi ve değerlendirilmesinde kurum kültürü, değişen ihtiyaçlar, iç ve dış etkenler göz önünde bulundurularak sürekli iyileştirme noktasında gerekli çalışmalar yürütülmektedir.

# 4. Bölüm

## **Kurumsal Kabiliyet ve Kapasitenin Değerlendirilmesi**

---

2025 FAALİYET RAPORU



## A- ÜSTÜNLÜKLER

KÖKLÜ VE SÜRDÜRÜLEBİLİR BİR KURUMSAL KİMLİĞİN BULUNMASI
VATANDAŞ İLE GÜÇLÜ İLETİŞİM KANALLARININ OLMASI
BELEDİYECİLİK UYGULAMALARINDA DİJİTAL DÖNÜŞÜM SÜRECİNİN BAŞLATILMIŞ OLMASI
BELEDİENİN MOBİL UYGULAMASININ BULUNMASI
HİZMET İVİLEŞTİRMELERİ KAPSAMINDA VATANDAŞ MEMNUNİYETİ ÖLÇÜMLERİNİN YAPILMASI
KAMUSAL BİLGİ VE VERİLERİN HALKA AÇIK HALE GETİRİLMESİ
BELEDİYE ANA HİZMET BİNASININ KOLAY ULAŞILABİLİR BİR KONUMDA OLMASI
BELEDİYEYE AİT SOSYAL TESİSLERİN VARLIĞI
HİZMET BİNASINDA OTOPARKIN OLMASI
EYÜPSULTAN ARAMA KURTARMA EKİBİNİN VARLIĞI
İLÇE BELEDİYESİ OLARAK AFET VE ACİL DURUM MÜDAHALE PLANIMIZIN VARLIĞI
AFET VE ACİL DURUM YÖNETİMİNE YÖNELİK BİLİNÇLENDİRME ÇALIŞMALARININ YAPILMASI
YENİLİKÇİ VE SÜRDÜRÜLEBİLİR HİZMET İÇİ EĞİTİM PROGRAMLARININ UYGULANMASI
KENTSEL DÖNÜŞÜM STRATEJİ BELGESİNİN HAZIRLANMIŞ OLMASI
MEKANSAL PLANLAMADA FIRSAT EŞİTLİĞİNİ HEDEFLERME VE YAŞANABİLİRLİĞİ ARTIRMA EĞİLİMİ
KIYI BANDININ REKREASYON ALANI OLARAK İŞLEVLENDİRİLMESİ, YÜRÜYÜŞ YOLLARI VE PARKLARIN BULUNMASI
KURUMUMUZA AİT ETÜT MERKEZLERİ, SPOR TESİSLERİ VE KÜTÜPHANELER GİBİ DONATI ALANLARININ VARLIĞI
ÇEVRE DÜZENİ PLANINDA MERKEZİ İŞ ALANI (MİA) OLARAK TANIMLANMIŞ GÜÇLÜ TİCARET VE HİZMET DİNAMİKLERİNE YAKINLIK
SOSYAL DESTEK HİZMETLERİNİN VARLIĞI
VATANDAŞLARA ÜCRETSİZ MESLEKİ EĞİTİMLERİN SUNULMASI
KURUMUMUZA AİT HAYVAN REHABİLİTASYON MERKEZİ VE HAYVAN AMBULANSININ BULUNMASI
ZARARLI BÖCEK VE HAŞERELERLE MÜCADELE YÖNTEMLERİNİN YAYGINLAŞTIRILMASI
İLÇENİN İSTANBUL İÇERİSİNDEKİ MERKEZİ BİR KONUMDA YER ALMASI
KARADENİZ KIYILARI, ORMANLAR VE SU KAYNAKLARININ SAĞLADIĞI DOĞAL ÇEVRE ZENGİNLİĞİNE SAHİP OLUNMASI
İLÇENİN HALIÇ VE KARADENİZ KIYILARINA SINIRI OLAN TEK YERLEŞİM OLMASI
EMİNÖNÜ-ALİBEYKÖY TRAMVAY HATTININ HİZMET VERMESİ
ULAŞIM BAĞLANTILARININ ÇEŞİTLİLİĞİ (TEM-D100-İKİ ANA AKS ARASINDAKİ BAĞLANTI YOLLARI, KUZEY MARMARA OTOYOLU, HASDAL KEMERBURGAZ YOLU (D020), AVYANSARAY-EYÜP SAHİL YOLU, EYÜP İSKELESİ-HALIÇ VAPUR HATLARI, METROBÜS, TRAMVAY VE METRO HATLARI VB.)
İSTANBUL'UN EN GÜÇLÜ TRANSFER MERKEZLERİNDEN BİRİSİ OLAN ALİBEYKÖY TRANSFER MERKEZİNİN İLÇE SINIRLARINDA BULUNMASI
PIERRE LOTI TELEFERİK HATTI'NIN TURİZM VE ULAŞIMI DESTEKLEMESİ
3. HAVALİMANININ İLÇEMİZ KOMŞULUĞUNDA YER ALMASI
DÜNYANIN EN ÖNEMLİ DİNİ DESTİNASYONLARINDAN BİRİSİ OLAN EYÜPSULTAN CAMİİ'SİNİN İLÇEMİZ SINIRLARINDA YER ALMASI
EYÜPSULTAN CAMİİ VE MEYDANI, FESHANE VE RAMİ KIŞLASI GİBİ İSTANBUL'UN ÖNEMLİ KÜLTÜR MİRASLARININ İLÇEMİZDE YER ALMASI
TARİHİ AÇIDAN ÖNEMLİ OLAN SU YAPILARININ İLÇEDEKİ VARLIĞI
İLÇENİN MİMAR SİNAN ESERLERİ BAKIMINDAN ZENGİNLİĞİ (SU KEMERLERİ, ZAL MAHMUT PAŞA CAMİİ VE KÜLLİYESİ, SOKULLU MEHMET PAŞA KÜLLİYESİ, CAFERPAŞA MEDRESESİ, ŞAH SULTAN CAMİİ, NIŞANCI PAŞA HAMAMI, TÜRBELER VB.)

PIERRE LOTI VE MANZARAM EYÜPSULTAN GİBİ POPÜLER SEYİR TERASLARININ İLÇEMİZDE OLMASI
TARİHİ ÇEVREYİ OLUŞTURAN KÜLTÜREL MİRASIN YOÇUNLUĞU
CUMHURİYET DÖNEMİ MİMARİ MİRASA AİT ESERLERİN İLÇEDE BULUNMASI
EYÜPSULTAN'IN SAHİP OLDUĞU MANEVİ KİMLİĞİ VE İNANÇ TURİZMİNE YÖNELİK GELEN ZİYARETÇİ POTANSİYELİ
GELENEKSEL ÜRÜN, SANAT VE TİCARETİN CANLI OLMASI
SOMUT OLMAYAN KÜLTÜREL MİRAS ÖGELERİNİN YOÇUN OLMASI (GELENEKSEL EYÜP OYUNCAKLARI, KILIÇ KUŞANMA MERASİMİ VB.)
MANDACILIK KÜLTÜRÜNÜN DEVAM ETMESİ
GÜNEŞ ENERJİ SANTRALİNE SAHİP OLUNMASI
REZERV VE RİSKLİ ALANLARIN KENTSEL DÖNÜŞÜM İÇİN KULLANILMASI
RİSKLİ YAPILARIN YIKILMASIYLA AFET GÜVENLİĞİNİN ARTIRILMASI
ALİBEYKÖY CEP OTOGARININ İLÇEDE BULUNMASI
SPOR KÜLTÜRÜNÜN HALK TARAFINDAN BENİMSENMİŞ OLMASI, KÖKLÜ VE BAŞARILI SPOR KLÜPLERİNİN VARLIĞI (EYÜPSPOR, FESHANESPOR, RAMİSPOR)
EYÜPSULTAN KADIN GİRİŞİMİ ÜRETİM VE İŞLETME KOOPERATİFİNİN KURULMASI VE KOOPRATİFÇİLİK KÜLTÜRÜNÜN GELİŞTİRİLMESİ
KIRSAL ALAN PLANLAMA ÇALIŞMALARININ YAPILMASI
İMAR PLANI REVİZYONLARININ YAPILMASI
KORUMA AMAÇLI İMAR PLANLARI VE KENTSEL TASARIM REHBERİ ÇALIŞMALARININ BAŞLAMASI

Tablo 118: Üstünlükler

## B- ZAYIFLIKLAR

BELEDİENİN YETERLİ ÖZ KAYNAKLARA SAHİP OLMAMASI
İMAR İŞLEMLERİNDE HİSSELİ PARSELLERDE YAŞANAN MÜLKİYET SORUNLARI VE BÜROKRATİK SÜRECİN UZAMASI
KIRSAL ALANLARDA ULAŞIM BAĞLANTILARININ YETERSİZLİĞİ
İNŞAAT MALİYETLERİNİN ARTMASI
ULAŞIM VE OTOYOL SORUNLARININ VARLIĞI
KÜLTÜREL MİRASI KORUMA KONUSUNDA TOPLUMSAL BİLİNCİN YETERLİ SEVİYEDE OLMAMASI
MERA VE TARIM ALANLARININ YETERSİZ OLMASI
TOPOGRAFİK YAPIYA UYGUN OLMAYAN YAPILAŞMA
TAPU SORUNLARININ DEVAM ETMESİ
BÜTÜNCÜL OLMAYAN VE MEVCUT DURUMA CEVAP VEREMEYEN PLANLARIN VARLIĞI
RİSKLİ YAPI STOĞUNUN FAZLA OLMASI
TARİHİ ÇEVREYE UYUMSUZ YAPI STOĞUNUN OLMASI
TARİHİ ŞEHİR MERKEZİNDE YAYALAŞTIRMA PROJELERİNİN UYGULANAMAMASI
KENTSEL ALANDA AÇIK VE YEŞİL ALANLARIN YETERSİZ OLMASI
İLÇENİN KUZEYİNDE YER ALAN HAVZA KORUMA ALANINDAKİ YERLEŞİM BASKILARI
ORMAN VE TARIM ALANLARININ YAPILAŞMA BASKISI ALTINDA OLMASI

MADEN OCAKLARININ YOĞUNLUĞU VE DOĞAL ÇEVRENİN TAHRİBATI
ÜST ÖLÇEK PLAN KARARLARININ PLANLAMADA YETKİ KARMAŞASI OLUŞTURMASI
İLÇEDE ALINAN GÜVENLİK ÖNLEMLERİNİN YETERSİZ OLMASI
BAKANLIĞA BAĞLI SAĞLIK VE OKUL ÖNCESİ EĞİTİM TESİSLERİNİN SAYISININ AZ OLMASI
TOPLUMSAL ŞİDDETİN VE VANDALİZMİN ARTMASI
GERİ DÖNÜŞÜM FAALİYETLERİNİN ETKİN BİR ŞEKİLDE UYGULANAMAMASI
GELİR GRUPLARI ARASINDAKİ EKONOMİK FARKIN DERİNLEŞMESİ
İLÇE SINIRLARININ ÇOK GENİŞ OLMASINDAN DOLAYI BELEDİYE HİZMETLERİNE ERİŞİM VE SUNUM YETERSİZLİĞİ

Tablo 119: Zayıflıklar

## C- DEĞERLENDİRME

Eyüpsultan ilçesi, tarihi surlardan Karadeniz kıyılarına kadar yaklaşık 240 km<sup>2</sup> lik alanda birçok kültürel ve doğal varlığı içerisinde bulundurmakta olup bu durum ilçenin üstün yönlerinin güçlü olmasında en önemli etken olmuştur. İlçenin İstanbul içerisindeki avantajlı konumuyla beraber ulusal ve yerel ölçekte yapılan ulaşım yatırımlarından önemli bir pay alması da üstün

yönlerin gelişmesine katkı sağlamıştır. Tüm bunlarla beraber zaman içerisinde kentsel alanların gelişmesi, nüfusun artması, yanlış arazi kullanım kararları, yoğun yapılaşma gibi etkenler ilçenin zayıf yönlerinin oluşmasına neden olmuştur. İlçenin güçlü ve zayıf yönleri dikkate alınarak yapılan 2025-2029 Stratejik Plan doğrultusunda uygulamalar devam etmektedir.



# 5. Bölüm

## Öneri ve Tedbirler

2025 FAALİYET RAPORU



## Öneri ve Tedbirler

- Stratejik Planda yer alan hedeflere ulaşmak için planlanan proje ve faaliyetlerin düzenli takibi yapılmakta olup performans programları ile iyileştirmeye/değişikliğe gerek duyulan göstergeler ve hedefler yeniden değerlendirilmektedir.
- Performans göstergelerine yönelik gerçekleştirmelerin daha etkin takip edilebilmesi için kurumumuzda her birimden en az 2 personelden oluşan Kalite Geliştirme Ekibi kurulmuştur. Bu durum Strateji Geliştirme Müdürlüğü ile birimler arasında iletişimin daha efektif olmasını sağlarken veri kaybını da en aza indirmektedir.
- Performans göstergelerine yönelik gerçekleştirmeler belirli periyotlarda takip edilerek üst yönetime sunulmakta ve aksayan noktalarla ilgili önlemler alınmaktadır.
- 5018 sayılı Kamu Mali Yönetimi ve Kontrol Kanunu'na dayanarak 05.03.2025 tarihli Kamu İç Kontrol Yönetmeliği yayınlanmıştır. Bu yönetmelikle birlikte T.C. Hazine ve Maliye Bakanlığının Kamu İç Kontrol Rehberi ile Kamu Kurumsal Risk Yönetimi Rehberi kapsamında, 2025 yılında Belediyemiz Risk Strateji Belgesi ve tüm birimlerin katılımı ile Belediyemiz Kurumsal/İdare Risk Kontrol Eylem Planı hazırlanmıştır. Ayrıca hali hazırda yer alan süreç bazlı riskler, iş bu mevzuatlara göre güncellenerek Birim Risk Kontrol Eylem Planları oluşturulmuştur. Böylece hem mevzuat gereklilikleri yerine getirilmiş hem de hedeflerin ve faaliyetlerin gerçekleştirilmesine engel teşkil edecek riskler tespit edilmiştir.
- Belediyemiz İç Kontrol İzleme ve Yönlendirme Kurulu (İKİYK) toplantılarında İç Kontrol sistemi standartlarına yönelik planlanan eylemlerin gerçekleştirmeleri takip edilmekte ve sürece yönelik iyileştirmeler varsa değerlendirilerek üst yönetime sunulmaktadır.
- Kurumumuzun vatandaşla olan iletişimini güçlendirmek ve gelen talep/şikayetlere hızlı ve etkin çözümler üretebilmek adına Çözüm Merkezimizin sistemine yönelik görev başlıkları, çözüm süreleri gibi iyileştirmeler sürekli devam etmektedir.
- Sunulan hizmetlerin vatandaş nezdinde geri bildirimlerinin sürekli alınması ve memnuniyetini ölçmek için Strateji Geliştirme Müdürlüğü bünyesinde Vatandaş Memnuniyet Araştırmaları Birimi kurulmuştur. Bu Birimde ayrıca Belediyemiz Çözüm Merkezine gelen talep/şikayetlerin çözüm süreçlerine yönelik memnuniyet ölçümleri yapılmakta ve vatandaştan alınan geri bildirimler, ilgili müdürlüklerle belirli periyotlarda ve gerektiğinde anlık olarak paylaşılmaktadır.
- Açık Veri Portalında veri setinin artırılmasına yönelik çalışmalar yürütülerek ilçe ile ilgili veriler vatandaşlarımızla paylaşılmaktadır.
- Personelin daha verimli çalışabilmesi ve motivasyonunun artırılması yönünde çalışmalar artırılmalıdır.
- Tasarruf tedbirleri gereği yapılamayan faaliyetler önümüzdeki yıl için değerlendirilmelidir.
- Sunulan hizmet ve yapılan faaliyetlerin vatandaşla duyurulması noktasında gerekli iyileştirme çalışmaları yürütülmelidir.
- Kurumumuzda bilgi ve teknoloji altyapısına yönelik iyileştirmeler devam etmelidir.
- Diğer müdürlüklerle ve dış kurumlara koordinasyon gerektiren faaliyetlerde etkinlik artırılmalıdır.
- Kaynakların etkin ve verimli kullanımı devam ettirilmelidir.



# EKLER

---

2025 FAALİYET RAPORU





## MALÎ HİZMETLER BİRİM YÖNETİCİSİNİN BEYANI

### MALÎ HİZMETLER BİRİM YÖNETİCİSİNİN BEYANI

Malî hizmetler birim yöneticisi olarak, idaremiz harcama birimlerinin sorumluluğunda yürütülen iç kontrol sisteminin oluşturulması, uygulanması ve geliştirilmesi çalışmalarında gerekli koordinasyonun sağlandığını, eğitim ve rehberlik hizmeti verildiğini, uygulama sonuçlarının izlendiğini, değerlendirildiğini ve sonuçların harcama yetkililerine ve üst yöneticiye raporlandığını beyan ederim.

Malî kanunlar ve ilgili diğer mevzuatın uygulanması konusunda üst yöneticiye ve harcama yetkililerine gerekli bilgileri sağladığımı ve danışmanlık faaliyetinde bulunduğumu beyan ederim.

Faaliyet Raporunun "III/A- Malî Bilgiler" bölümünde yer alan bilgilerin güvenilir, tam ve doğru olduğunu teyit ederim. (Eyüpsultan- İstanbul, 23.03.2026)

Medine GÜRSOY  
Mali Hizmetler Müdürü



## ÜST YÖNETİCİNİN İÇ KONTROL GÜVENCE BEYANI

### İÇ KONTROL GÜVENCE BEYANI

Üst yönetici olarak; idaremin bütçesinin kalkınma planına, yıllık programlara, stratejik plan ve performans programları ile hizmet gereklerine uygun olarak hazırlanmasını ve uygulanmasını, kaynakların etkili, ekonomik ve verimli şekilde elde edilmesini, kullanılmasını ve kayıp ve suistimale karşı korunmasını sağlamaktan ve harcama birimlerinde malî yönetim ve iç kontrol sisteminin işleyişini izlemekten ve gerekli tedbirleri almaktan sorumluyum.

Bu çerçevede idarem bünyesinde oluşturulan ve uygulanan iç kontrol sisteminin; faaliyetlerin belirlenmiş amaç ve politikalar doğrultusunda, mevzuata uygun etkili, ekonomik ve verimli bir şekilde yürütülmesine, her türlü usulsüzlük ve yolsuzluğun önlenmesine, varlık ve kaynakların korunmasına, muhasebe kayıtlarının doğru ve tam olarak tutulmasına, malî bilgi ve yönetim bilgisinin zamanında ve güvenilir olarak üretilmesine ilişkin yeterli ve mülk güvenceyi sağladığını beyan ederim.

İdaremin stratejik planında ve performans programında açıklanan amaç ve hedeflere yönelik kurumsal risklerin belirlendiğini, değerlendirildiğini, risklerin kabul edilebilir düzeye indirilmesi için ilave risk yönetimi faaliyetlerinin uygulandığını ve raporlandığını bildiririm.

Bu güvence, gözetim sorumluluğum çerçevesinde edindiğim bilgi ve değerlendirmelere, harcama yetkilileri tarafından sunulan birim faaliyet raporlarına ve iç kontrol güvence beyanlarına, malî hizmetler birimince sunulan iç kontrol sistemi değerlendirme raporu ile malî hizmetler birim yöneticisinin beyanına ve iç denetim raporları ile iç denetim biriminin kapsamlı görüşüne dayanmaktadır.

Bu raporda yer alan bilgilerin güvenilir, tam ve doğru olduğunu beyan ederim.

(Eyüpsultan - İstanbul, 26.03.2026)

**Dr. Mithat Bülent ÖZMEN**  
**Eyüpsultan Belediye Başkanı**

Not: Güvence beyanım aşağıda belirttiğim çekincelerim ile birlikte dikkate alınmalıdır.<sup>1</sup>

<sup>1</sup> Üst yöneticinin herhangi bir çekincesi varsa bunlar spesifik ve gerekçeli olarak liste halinde bu beyana eklenir. Üst yöneticinin herhangi bir çekincesi yoksa bu kısım boş bırakılır.



## ÜST YÖNETİCİNİN İÇ KONTROL GÜVENCE BEYANI EKİ

1- Kurumumuzda Kamu İç Kontrol Standartlarına Uyum Eylem Planı yapılmakta olup hali hazırda Birim Kamu İç Kontrol Standartlarına Uyum Eylem Planı hazırlanmamaktadır. 05.03.2025 tarihli Kamu İç Kontrol Yönetmeliğinin aşağıdaki ilgili maddesi gereğince çalışmalar yürütülecektir.

### “Uyum süreci GEÇİCİ MADDE 1

(1) Birim Kamu İç Kontrol Standartlarına uyum eylem planları, bu Yönetmeliğin yayımlanmasını takip eden yılın başından itibaren kademeli olarak her yıl idarece belirlenecek en az üç harcama biriminde olmak üzere en geç 1/1/2028 tarihine kadar idarenin tüm birimlerinde hazırlanır ve yürürlüğe konulur. Birim Kamu İç Kontrol Standartlarına uyum eylem planı hazırlanıncaya kadar birimler eylemlerini, idare Kamu İç Kontrol Standartlarına Uyum Eylem Planına dâhil edilmek üzere malî hizmetler birimine göndermeye devam eder.

(2) Birinci fıkra uyarınca tüm harcama birimlerinin kademeli olarak geçişine ilişkin takvim, malî hizmetler birimince hazırlanır ve üst yönetici onayı ile yürürlüğe girer.”

Dr. Mithat Bülent ÖZMEN  
Eyüpsultan Belediye Başkanı





# STRATEJİK PLAN DEĞERLENDİRME TABLOLARI

## Stratejik Plan Deęerlendirme Tabloları

AMAÇ 1	RİSKLERİ AZALTMAK, SÜRDÜRÜLEBİLİR, GÜVENİLİR, KOLAY YAŞANABİLİR KENT MEKANI OLUŞTURMAK					
STRATEJİK HEDEF 1	AFET VE ACİL DURUMLARA KARŞI FARKINDALIĞIN ARTIRILMASI VE YEREL DÜZEYDE AFET YÖNETİMİNDEN SORUMLU BİRİMLERİN KAPASİTELERİNİN GELİŞTİRİLMESİ					
HEDEF PERFORMANSI (%)	209,1					
HEDEF PERFORMANS PUANI (%)	95					
SORUMLU BİRİM	AFET İŞLERİ VE RİSK YÖNETİMİ MÜDÜRLÜĞÜ					
PERFORMANS GÖSTERGESİ	HEDEFE ETKİSİ	PLAN DÖNEMİ BAŞLANGIÇ DEĞERİ	İZLEME DÖNEMİNDEKİ YILSONU HEDEFLENEN DEĞER	İZLEME DÖNEMİNDEKİ GERÇEKLEŞME DEĞERİ	PERFORMANS (%)	PERFORMANS PUANI (%)
**AFET BİLİNCİNİN ARTIRILMASINA YÖNELİK DÜZENLENEN EĞİTİM SAYISI (KÜMÜLATİF)	55%	10	30	61	255,0	100,0
**DÜZENLENEN AFET FARKINDALIK ÇALIŞTAYI VE PANEL SAYISI (KÜMÜLATİF)	10%	1	2	2	100,0	100,0
**YETİŞTİRİLEN MAHALLE AFET VE DESTEK AFAD GÖNÜLLÜSÜ SAYISI (KÜMÜLATİF)	15%	100	200	292	192,0	100,0
**BELEDİYEMİZ ARAMA KURTARMA EKİBİ AKREDİTASYON SEVİYESİNİN YÜKSELTİLMESİ (KÜMÜLATİF)	5%	1	2	1	0,0	0,0
**TAMP EYÜPSULTAN TATBİKATI SAYISI (KÜMÜLATİF)	5%	1	2	3	200,0	100,0
**ARAMA KURTARMA TATBİKATI SAYISI (KÜMÜLATİF)	10%	2	4	6	200,0	100,0
HEDEFE İLİŞKİN DEĞERLENDİRMELER						
<p>PLANIN BAŞLANGIÇ DÖNEMİNDEN İTİBAREN AFETLERE YÖNELİK TOPLUMSAL FARKINDALIK DÜZEYİNİN VE KURUMSAL HAZIRLIK İHTİYACININ ARTTIĞI GÖZLEMLENMİŞTİR. BU DURUM, AFET EĞİTİMLERİ, GÖNÜLLÜLÜK FAALİYETLERİ VE TATBİKATLARA OLAN TALEBİ ARTIRMİŞ; PERFORMANS GÖSTERGELERİNİN BÜYÜK BÖLÜMÜNDE HEDEF DEĞERLERİN ÜZERİNE ÇIKILMASINI SAĞLAMİŞTİR. PERFORMANS GÖSTERGELERİNE BÜYÜK ÖLÇÜDE ULAŞILMIŞ OLUP GERÇEKLEŞME DÜZEYİ TESPİT EDİLEN İHTİYAÇLARI KARŞILAMİŞTİR. ARAMA KURTARMA EKİBİ AKREDİTASYON GÖSTERGESİNDE YAŞANAN GECİKME, HEDEFLERİN GÜNCELLENMESİNİ GEREKTİRMEKLE BİRLİKTE SÜRECİN ZAMANA YAYILMASI GEREKTİĞİNİ ORTAYA KOYMUŞTUR. GERÇEKLEŞTİRİLEN FAALİYETLER, ÜST POLİTİKA BELGELERİNDE YER ALAN AFET RİSKLERİNİN AZALTILMASI VE YEREL DÜZEYDE KAPASİTE GELİŞTİRİLMESİ HEDEFLERİNE DOĞRUDAN KATKI SAĞLAMİŞTİR. PERFORMANS GÖSTERGELERİNİN SÜRDÜRÜLEBİLİRLİĞİ AÇISINDAN KURUMSAL KOORDİNASYONUN GÜÇLENDİRİLMESİ, VATANDAŞA YÖNELİK GÖNÜLLÜLÜK DUYURULARININ ARTTIRILMASI VE EĞİTİM FAALİYETLERİNİN SÜREKLİLİĞİNİN SAĞLANMASI ÖNEM ARZ ETMEKTEDİR.</p>						

<b>AMAÇ 1</b>	<b>RİSKLERİ AZALTMAK, SÜRDÜRÜLEBİLİR, GÜVENİLİR, KOLAY YAŞANABİLİR KENT MEKANI OLUŞTURMAK</b>					
<b>STRATEJİK HEDEF 2</b>	<b>İLÇE KAPSAMINDA İMAR UYGULAMALARININ GERÇEKLEŞTİRİLMESİ</b>					
<b>HEDEF PERFORMANSI (%)</b>	75					
<b>HEDEF PERFORMANS PUANI (%)</b>	75					
<b>SORUMLU BİRİM</b>	<b>EMLAK VE İSTİMLAK MÜDÜRLÜĞÜ</b>					
<b>PERFORMANS GÖSTERGESİ</b>	<b>HEDEF ETKİSİ</b>	<b>PLAN DÖNEMİ BAŞLANGIÇ DEĞERİ</b>	<b>İZLEME DÖNEMİNDEKİ YILSONU HEDEFLENEN DEĞER</b>	<b>İZLEME DÖNEMİNDEKİ GERÇEKLEŞME DEĞERİ</b>	<b>PERFORMANS (%)</b>	<b>PERFORMANS PUANI (%)</b>
**KEMERBURGAZ 1. ETAP İMAR UYGULAMASININ TAMAMLANMA YÜZDESİ (KÜMÜLATİF)	50%	50%	100%	75%	50,0	50,0
**AĞAÇLI MAHALLESİ İMAR UYGULAMASININ TAMAMLANMA YÜZDESİ (KÜMÜLATİF)	50%	0%	50%	50%	100,0	100,0
**KEMERBURGAZ DAVUTPAŞA MEVKİİ İMAR UYGULAMASININ TAMAMLANMA YÜZDESİ (KÜMÜLATİF)	-	0%	100%	-	-	-
**PİRİNÇÇİ MAHALLESİNİN BİR KISMINDA İMAR UYGULAMASININ TAMAMLANMA YÜZDESİ (KÜMÜLATİF)	-	0%	50%	-	-	-
<b>HEDEF E İLİŞKİN DEĞERLENDİRMELER</b>						
KEMERBURGAZ DAVUTPAŞA MEVKİİ İMAR UYGULAMASINA ALTLIK TEŞKİL EDEN UYGULAMA İMAR PLANININ İPTAL EDİLMESİ VE PİRİNÇÇİ MAHALLESİ İMAR UYGULAMA YETKİSİNİN BAKANLIĞA GEÇMESİ SEBEBİYLE İLGİLİ GÖSTERGELER DEĞERLENDİRME DIŞI BIRAKILMIŞTIR. İPTAL KARARI İMARSIZ PARSELLERİN İMARLI PARSELLERE DÖNÜŞTÜRÜLMESİ SÜRECİ İLE İLGİLİ KAMUNUN İHTİYACI OLAN DONATI ALANLARININ OLUŞTURULMASI SÜRECİNİ YAVAŞLATMIŞTIR.						

## Stratejik Plan Deęerlendirme Tabloları

<b>AMAÇ 1</b>	RİSKLERİ AZALTMAK, SÜRDÜRÜLEBİLİR, GÜVENİLİR, KOLAY YAŞANABİLİR KENT MEKANI OLUŞTURMAK					
<b>STRATEJİK HEDEF 3</b>	EYÜPSULTAN'IN KİMLİĞİNİ YANSITAN KENTSEL TASARIM PROJELERİ İLE KÜLTÜREL MİRASIN KAYIT ALTINA ALINARAK TANINIRLIĞININ ARTIRILMASINA VE KENT ESTETİĞİNE YÖNELİK AKILLI ŞEHİR ÇÖZÜMLERİNİN GELİŞTİRİLMESİ					
<b>HEDEF PERFORMANSI (%)</b>	67,5					
<b>HEDEF PERFORMANS PUANI (%)</b>	47,5					
<b>SORUMLU BİRİM</b>	ETÜT VE PROJE MÜDÜRLÜĞÜ					
<b>PERFORMANS GÖSTERGESİ</b>	<b>HEDEFE ETKİSİ</b>	<b>PLAN DÖNEMİ BAŞLANGIÇ DEĞERİ</b>	<b>İZLEME DÖNEMİNDEKİ YILSONU HEDEFLENEN DEĞER</b>	<b>İZLEME DÖNEMİNDEKİ GERÇEKLEŞME DEĞERİ</b>	<b>PERFORMANS (%)</b>	<b>PERFORMANS PUANI (%)</b>
**KENTSEL TASARIM PROJELERİ SAYISI (KÜMÜLATİF)	10%	0	1	3	300,0	100,0
**TESCİLLİ YAPI ENVANTERİNİN GÜNCELLENME YÜZDESİ (KÜMÜLATİF)	20%	60%	80%	80%	100,0	100,0
**RÖLÖVE, RESTİTÜSYON, RESTORASYON VE İŞLEVLENDİRME PROJELERİ SAYISI (KÜMÜLATİF)	70%	2	10	4	25,0	25,0
<b>HEDEFE İLİŞKİN DEĞERLENDİRMELER</b>						
PERFORMANS GÖSTERGELERİ İNCELENDİĞİNDE KENTSEL TASARIM PROJELERİ VE TESCİLLİ YAPI ENVANTERİNE İLİŞKİN ÇALIŞMALARDA HEDEF DEĞERLERE ULAŞILDIĞI, RÖLÖVE, RESTİTÜSYON, RESTORASYON VE İŞLEVLENDİRME PROJELERİNDE İSE HEDEFİN ALTINDA GERÇEKLEŞME OLDUĞU GÖRÜLMEKTEDİR. KÜLTÜREL MİRASIN KORUNMASINA YÖNELİK PROJE ÇALIŞMALARI DEVAM ETMEKTE OLUP İZLEYEN DÖNEMLERDE PERFORMANS DÜZEYİNİN ARTIRILMASI HEDEFLENMEKTEDİR.						

<b>AMAÇ 1</b>	RİSKLERİ AZALTMAK, SÜRDÜRÜLEBİLİR, GÜVENİLİR, KOLAY YAŞANABİLİR KENT MEKANI OLUŞTURMAK					
<b>STRATEJİK HEDEF 4</b>	KENTSEL YAŞAMDA FIRSAT EŞİTLİĞİNİN SAĞLANMASI ADINA, DONATI ALANLARINDA KALİTELİ VE SAĞLIKLI YAŞAMI DESTEKLEYEN, DEZAVANTAJLI BİREYLERİN DE SOSYAL HAYATA KATILIMINI SAĞLAYAN MİMARİ PROJELERİN ÜRETİLMESİ					
<b>HEDEF PERFORMANSI (%)</b>	105,5					
<b>HEDEF PERFORMANS PUANI (%)</b>	72,5					
<b>SORUMLU BİRİM</b>	ETÜT VE PROJE MÜDÜRLÜĞÜ					
<b>PERFORMANS GÖSTERGESİ</b>	<b>HEDEF ETKİSİ</b>	<b>PLAN DÖNEMİ BAŞLANGIÇ DEĞERİ</b>	<b>İZLEME DÖNEMİNDEKİ YILSONU HEDEFLENEN DEĞER</b>	<b>İZLEME DÖNEMİNDEKİ GERÇEKLEŞME DEĞERİ</b>	<b>PERFORMANS (%)</b>	<b>PERFORMANS PUANI (%)</b>
**ÇOCUK ETKİNLİK MERKEZİ PROJELERİ SAYISI (KÜMÜLATİF)	28%	8	16	9	12,5	12,5
**EĞİTİM TESİSİ PROJELERİ SAYISI (KÜMÜLATİF)	13%	4	6	6	100,0	100,0
**KÜLTÜREL TESİS PROJELERİ SAYISI (KÜMÜLATİF)	6%	0	2	3	150,0	100,0
**OTOPARK PROJELERİ SAYISI (KÜMÜLATİF)	21%	3	7	8	125,0	100,0
**SAĞLIK TESİSİ PROJELERİ SAYISI (KÜMÜLATİF)	9%	0	3	2	66,7	66,7
**SOSYAL TESİS PROJELERİ SAYISI (KÜMÜLATİF)	17%	3	7	10	175,0	100,0
**SPOR TESİSİ PROJELERİ SAYISI (KÜMÜLATİF)	6%	1	2	4	300,0	100,0
<b>HEDEF E İLİŞKİN DEĞERLENDİRMELER</b>						
PERFORMANS GÖSTERGELERİ İNCELENDİĞİNDE BAZI PROJE TÜRLERİNDE HEDEF DEĞERLERE ULAŞILDIĞI VEYA HEDEFİN ÜZERİNDE GERÇEKLEŞME SAĞLANDIĞI, BAZI PROJE TÜRLERİNDE İSE HEDEF DEĞERLERE YAKIN GERÇEKLEŞMELERİN ELDE EDİLDİĞİ GÖRÜLMEKTEDİR. PROJE GELİŞTİRME VE PLANLAMA SÜREÇLERİNDEKİ TEKNİK VE İDARİ DEĞERLENDİRMELER DOĞRULTUSUNDA BAZI ÇALIŞMALARIN SÜREÇLERİ UZAMIŞ OLMAKLA BİRLİKTE GENEL OLARAK HEDEF KAPSAMINDAKİ ÇALIŞMALAR GERÇEKLEŞTİRİLMİŞTİR. İZLEYEN DÖNEMLERDE PLANLAMA VE KOORDİNASYON SÜREÇLERİNİN GÜÇLENDİRİLMESİYLE PERFORMANS GÖSTERGELERİNE ULAŞMA DÜZEYİNİN ARTIRILMASI HEDEFLENMEKTEDİR.						

## Stratejik Plan Deęerlendirme Tabloları

AMAÇ 1	RİSKLERİ AZALTMAK, SÜRDÜRÜLEBİLİR, GÜVENİLİR, KOLAY YAŞANABİLİR KENT MEKANI OLUŞTURMAK					
STRATEJİK HEDEF 5	KENTİN GELİŞİMİNE VE İHTİYACINA YÖNELİK ALTYAPI VE ÜSTYAPI ÇALIŞMALARININ YAPILMASI					
HEDEF PERFORMANSI (%)	120,8					
HEDEF PERFORMANS PUANI (%)	63,5					
SORUMLU BİRİM	FEN İŞLERİ MÜDÜRLÜĞÜ					
PERFORMANS GÖSTERGESİ	HEDEF ETKİSİ	PLAN DÖNEMİ BAŞLANGIÇ DEĞERİ	İZLEME DÖNEMİNDEKİ YILSONU HEDEFLENEN DEĞER	İZLEME DÖNEMİNDEKİ GERÇEKLEŞME DEĞERİ	PERFORMANS (%)	PERFORMANS PUANI (%)
*YAPILAN ASFALT YOL MİKTARI (TON)	16%	60.463	100.000	10.860	10,9	10,9
*YAPILAN KORKULUK MİKTARI (M)	4%	1.410	4.000	3.838	96,0	96,0
*YAPILAN MERDİVEN MİKTARI (m <sup>3</sup> )	4%	570	800	650	81,3	81,3
*YAPILAN BETONARME PERDE DUVAR MİKTARI (m <sup>3</sup> )	4%	190	150	293	195,3	100,0
*YAPILAN TAŞ DUVAR MİKTARI (M)	4%	110	100	90	90,0	90,0
*YAPILAN YAĞMUR SUYU KANAL UZUNLUĞU (M)	5%	20	1.000	1.880	188,0	100,0
*PRESTİJ CADDE UYGULAMA SAYISI	1%	0	1	0	0,0	0,0
*CADDE VE SOKAKLARDA TRAFİK, PARKLANMA VE YAYA KULLANIMI İLE İLGİLİ DUBA, KAŞIS VE TUZAK İMALATLARININ YAPILMA YÜZDESİ	4%	94%	95%	97%	102,0	100,0
*ALTYAPI ÇALIŞMALARıyla İLGİLİ ŞİKAYETLERİN ÇÖZÜME KAVUŞTURULMA YÜZDESİ	4%	94%	95%	90%	94,7	94,7
*ELEKTRİK HATLARIYLA İLGİLİ ŞİKAYETLERİN ÇÖZÜME KAVUŞTURULMA YÜZDESİ	4%	94%	95%	90%	94,7	94,7

PERFORMANS GÖSTERGESİ	HEDEFE ETKİSİ	PLAN DÖNEMİ BAŞLANGIÇ DEĞERİ	İZLEME DÖNEMİNDEKİ YILSONU HEDEFLENEN DEĞER	İZLEME DÖNEMİNDEKİ GERÇEKLEŞME DEĞERİ	PERFORMANS (%)	PERFORMANS PUANI (%)
**BAKIM YAPILAN KAMU BİNALARININ SAYISI (KÜMÜLATİF)	10%	17	40	149	573,9	100,0
**EĞİTİM TESİSİ UYGULAMA ÇALIŞMALARININ SAYISI (KÜMÜLATİF)	10%	0	7	5	71,4	71,4
**SOSYAL VE KÜLTÜREL TESİS UYGULAMA ÇALIŞMALARININ SAYISI (KÜMÜLATİF)	10%	1	5	4	75,0	75,0
**SAĞLIK TESİSİ UYGULAMA ÇALIŞMALARININ SAYISI (KÜMÜLATİF)	5%	1	2	1	0,0	0,0
**OTOPARK UYGULAMA ÇALIŞMALARININ SAYISI (KÜMÜLATİF)	5%	0	3	4	133,3	100,0
**SPOR TESİSİ UYGULAMA ÇALIŞMALARININ SAYISI (KÜMÜLATİF)	5%	0	2	0	0,0	0,0
**RESTORASYON UYGULAMA ÇALIŞMALARININ SAYISI (KÜMÜLATİF)	5%	0	6	1	16,7	16,7

#### HEDEFE İLİŞKİN DEĞERLENDİRMELER

2025 YILI FAALİYET DÖNEMİ KAPSAMINDA FEN İŞLERİ MÜDÜRLÜĞÜ TARAFINDAN YÜRÜTÜLEN ÇALIŞMALAR GENEL OLARAK DEĞERLENDİRİLDİĞİNDE, BAZI İŞ KALEMLERİNDE HEDEF SAPMALARINI YAŞANIRKEN, BAZI ALANLARDA İSE PLANLANAN HEDEFLERİN ÜZERİNDE GERÇEKLEŞMELER SAĞLANDIĞI GÖRÜLMÜŞTÜR. ASFALT SERİMİ İŞLERİNDE GERÇEKLEŞTİRİLEN İHALELERİN ÇEŞİTLİ NEDENLERLE İPTAL EDİLMESİ VE BU SÜREÇTE İHALE KAYNAKLI AKSAKLIKLARIN DA ETKİLİ OLMASI SEBEBİYLE HEDEFLERİN GERİSİNDE KALINMIŞTIR. AYRICA ASFALT UYGULAMALARININ YIL İÇERİSİNDE UYGUN ZAMAN DİLİMİNDE GERÇEKLEŞTİRİLEBİLMESİ VE HAVA ŞARTLARINA BAĞLI OLARAK ÇALIŞMA SÜRESİNİN KISITLI OLMASI DA SÖZ KONUSU SAPMANIN OLUŞMASINDA ÖNEMLİ ROL OYNAMIŞTIR. EĞİTİM BİNASI, SAĞLIK TESİSİ, PRESTİJ CADDE VE RESTORASYON KALEMLERİNDE YENİDEN YAPIM FAALİYETLERİNDE AZALMA MEYDANA GELMİŞ OLUŞU, BUNA BAĞLI OLARAK İMALAT MİKTARLARINDA AŞAĞI YÖNLÜ BİR SAPMA OLUŞMUŞTUR. TASARRUF TEDBİRLERİ KAPSAMINDA BÜTÇENİN ETKİN KULLANILMASI DA BU DURUMA ETKİ ETMİŞTİR. BUNA KARŞILIK, YAĞMUR SUYU ALTYAPI ÇALIŞMALARINI İLE KAMU BİNALARININ BAKIM VE ONARIMINA YÖNELİK İŞ KALEMLERİNDE İHALELERİN ZAMANINDA GERÇEKLEŞTİRİLMESİ VE UYGULAMA SÜREÇLERİNİN ETKİN ŞEKİLDE YÜRÜTÜLMESİ SAYESİNDE HEDEFLERİN ÜZERİNDE BİR GERÇEKLEŞME SAĞLANMIŞTIR. DİĞER YANDAN, YÜRÜRLÜKTE BULUNAN TASARRUF TEDBİRLERİ KAPSAMINDA BÜTÇENİN ETKİN VE VERİMLİ KULLANILMASI GEREKLİLİĞİ DOĞRULTUSUNDA ÖNCELİKLENDİRME YAPILMIŞ, KAYNAKLARIN DAHA ÇOK ACİLİYET ARZ EDEN VE KAMU FAYDASI YÜKSEK ALANLARA YÖNLENDİRİLMESİ SAĞLANMIŞTIR. SONUÇ OLARAK, 2025 YILI İÇERİSİNDE BAZI DIŞ KAYNAKLI VE OPERASYONEL NEDENLERE BAĞLI OLARAK BELİRLİ ALANLARDA HEDEF SAPMALARINI YAŞANMIŞ OLMAKLA BİRLİKTE, PLANLAMA VE UYGULAMA SÜREÇLERİNİN ETKİN YÜRÜTÜLDÜĞÜ İŞ KALEMLERİNDE OLUMLU SONUÇLAR ELDE EDİLMİŞTİR. ÖNÜMZDEKİ DÖNEMDE İHALE SÜREÇLERİNİN DAHA ETKİN YÖNETİLMESİ, UYGULAMA TAKVİMLERİNİN MEVSİMSEL KOŞULLAR DİKKATE ALINARAK PLANLANMASI VE BÜTÇE DİSİPLİNİNİN SÜRDÜRÜLMESİ ÖNEM ARZ ETMEKTEDİR.

## Stratejik Plan Deęerlendirme Tabloları

AMAÇ 1	RİSKLERİ AZALTMAK, SÜRDÜRÜLEBİLİR, GÜVENİLİR, KOLAY YAŞANABİLİR KENT MEKANI OLUŞTURMAK					
STRATEJİK HEDEF 6	KENT KİMLİĞİNE VE ESTETİĞİNE UYGUN YAPILAŞMANIN, FARKLI KÜLTÜRLERE EV SAHİPLİĞİ YAPAN KENTİMİZİN TARİHSEL MİRAS DEĞERİNİN ARTIRILMASININ, KORUNMASININ VE YAŞATILMASININ SAĞLANMASI					
HEDEF PERFORMANSI (%)	100					
HEDEF PERFORMANS PUANI (%)	100					
SORUMLU BİRİM	İMAR VE ŞEHİRCİLİK MÜDÜRLÜĞÜ					
PERFORMANS GÖSTERGESİ	HEDEFE ETKİSİ	PLAN DÖNEMİ BAŞLANGIÇ DEĞERİ	İZLEME DÖNEMİNDEKİ YILSONU HEDEFLenen DEĞER	İZLEME DÖNEMİNDEKİ GERÇEKLEŞME DEĞERİ	PERFORMANS (%)	PERFORMANS PUANI (%)
*İMAR DURUM BELGESİNİN HAZIRLANMA SÜRESİ	10%	-	3	3	100,0	100,0
*İSTİKAMET VE KOT KESİT BELGESİNİN HAZIRLANMA SÜRESİ	10%	-	7	7	100,0	100,0
*YAPI RUHSATI BELGESİNİN HAZIRLANMA SÜRECİ	80%	-	30	30	100,0	100,0
HEDEFE İLİŞKİN DEĞERLENDİRMELER						
BELGELERİN HAZIRLANMA SÜRESİ, GEREKLİ KURUM VE KURULUŞ GÖRÜŞLERİNİN ALINMASI VE TAMAMLANMASI ŞARTIYLA BELİRLENMİŞ OLUP ÇALIŞMALAR BU ŞEKİLDE YÜRÜTÜLMÜŞTÜR.						

<b>AMAÇ 1</b>	<b>RİSKLERİ AZALTMAK, SÜRDÜRÜLEBİLİR, GÜVENİLİR, KOLAY YAŞANABİLİR KENT MEKANI OLUŞTURMAK</b>					
<b>STRATEJİK HEDEF 7</b>	<b>İLÇENİN KENTSEL BÜTÜNLÜĞÜNÜ SAÇLAMAYA YÖNELİK KENTSEL YENİLEME VE DÖNÜŞÜM ÇALIŞMALARININ YAPILMASI</b>					
<b>HEDEF PERFORMANSI (%)</b>	135,8					
<b>HEDEF PERFORMANS PUANI (%)</b>	60,0					
<b>SORUMLU BİRİM</b>	<b>KENTSEL DÖNÜŞÜM MÜDÜRLÜĞÜ</b>					
<b>PERFORMANS GÖSTERGESİ</b>	<b>HEDEFE ETKİSİ</b>	<b>PLAN DÖNEMİ BAŞLANGIÇ DEĞERİ</b>	<b>İZLEME DÖNEMİNDEKİ YILSONU HEDEFLENEN DEĞER</b>	<b>İZLEME DÖNEMİNDEKİ GERÇEKLEŞME DEĞERİ</b>	<b>PERFORMANS (%)</b>	<b>PERFORMANS PUANI (%)</b>
**ÇALIŞILAN ÖNCELİKLİ MÜDAHALE ALANI (KÜMÜLATİF)	20%	3	4	6	300,0	100,0
**İHALE KAPSAMINDA ÇALIŞILAN ÖNCELİKLİ MÜDAHALE ALANI (KÜMÜLATİF)	20%	0	1	0	0,0	0,0
**TESPİTİ YAPILAN RİSKLİ BİNA SAYISI (KÜMÜLATİF)	10%	175	315	362	133,6	100,0
**KİRA YARDIMI YAPILAN KİŞİ SAYISI (KÜMÜLATİF)	10%	465	840	1809	358,4	100,0
**6306 SAYILI KANUN KAPSAMINDA YIKILAN VE YIKTIRILAN BİNA SAYISI (KÜMÜLATİF)	20%	203	300	332	133,0	100,0
**KENTSEL DÖNÜŞÜM STRATEJİ BELGESİNİN REVİZE EDİLME YÜZDESİ (KÜMÜLATİF)	20%	0%	100%	0%	0,0	0,0
<b>HEDEFE İLİŞKİN DEĞERLENDİRMELER</b>						
<p>ÇALIŞILAN ÖNCELİKLİ MÜDAHALE ALANLARINDAN, 180, 149 VE 200 ADALAR SAÇAK PARSELLERE İLİŞKİN VAZİYET PLANLARI ONAYLANDI. BU SAÇAK PARSELLERDEKİ RİSKLİ YAPI SAYISINDA DA 13 ADET AZALMA OLMUŞTUR. İHALE KAPSAMINDA ÇALIŞILMASI HEDEFLENEN GARAJÜSTÜ REZERV YAPI ALANINDA, İBB'NİN PAYDAŞ OLARAK KATILMASI SEBEBİYLE ÇALIŞMADA İHALEYE GEREK KALMAMIŞ VE EK BİR BÜTÇEYE DE İHTİYAÇ DUYULMAMIŞTIR. RİSKLİ TESPİTİ YAPILAN BİNA SAYISI, BİR ÖNCEKİ YILDA GERÇEKLEŞEN SAYISINA YAKIN BİR SAYIDA GERÇEKLEŞMİŞ, HEDEF VE PERFORMANS GÖSTERGESİ DEĞERLERİNDE DEĞİŞİKLİK İHTİYACI OLUŞTURMAMIŞTIR. KİRA YARDIMI YAPILAN KİŞİ SAYISINDAKİ ARTIŞ, BİR TAM KİRA ALAN KİŞİ SAYISI DEĞİL, KİRAYI ALAN TÜM VARISLER DAHİL KİŞİ SAYISININ TOPLAMI SEBEBİYLE DİR. ÖDENMESİ GEREKEN TOPLAM KİRA TUTARINA BİR ARTIŞ GETİRMEMİŞTİR. YIKILAN BİNA SAYISININ HEDEFLENENİN ÜZERİNDE ÇIKMIŞ OLMASINA SEBEP; 6306 SAYILI KANUN VE YÖNETMELİK HÜKÜMLERİNDE YAPILAN İYİLEŞTİRMELER İLE YARISI BİZDEN GİBİ KAMPANYA DESTEĞİ GÖSTERİLEBİLİR. KENTSEL DÖNÜŞÜM STRATEJİ BELGESİ YAPISI İTİBARIYLA DİNAMİKTİR ANCAK GELİNEREN DURUMDA REVİZİYONU GEREKTİRECEK BİR DEĞİŞİKLİK İLE KARŞILAŞILMADIĞINDAN, BELGE GÜNCELLEĞİNİ KORUMAKTADIR. ZAMAN İÇERİSİNDE DEĞİŞİM GEREKTİĞİNDE REVİZYONA GİDİLECEKTİR. TÜM PERFORMANS GÖSTERGELERİNDE YAPILAN DEĞERLENDİRME NETİCESİNDE, PLAN YILI İÇERİSİNDE; HEDEFLENEN DEĞER İLE GERÇEKLEŞME DEĞERİ ARASINDA ARTIŞ VE AZALIŞ YÖNÜNDE GERÇEKLEŞEN DEĞERLERİN HEPSİ RİSK İHTİVA EDEN DEĞİL RİSK AZALTAN DEĞERLER OLARAK GÖRÜLMÜŞTÜR.</p>						

## Stratejik Plan Değerlendirme Tabloları

AMAÇ 1	RİSKLERİ AZALTMAK, SÜRDÜRÜLEBİLİR, GÜVENİLİR, KOLAY YAŞANABİLİR KENT MEKANI OLUŞTURMAK					
STRATEJİK HEDEF 8	UYGULANABİLİR PLANLARIN HAZIRLANMASI					
HEDEF PERFORMANSI (%)	100					
HEDEF PERFORMANS PUANI (%)	100					
SORUMLU BİRİM	PLAN VE PROJE MÜDÜRLÜĞÜ					
PERFORMANS GÖSTERGESİ	HEDEFE ETKİSİ	PLAN DÖNEMİ BAŞLANGIÇ DEĞERİ	İZLEME DÖNEMİNDEKİ YILSONU HEDEFLenen DEĞER	İZLEME DÖNEMİNDEKİ GERÇEKLEŞME DEĞERİ	PERFORMANS (%)	PERFORMANS PUANI (%)
**YERLEŞİK ALANLARDA 1296 HEKTAR ALANA İLİŞKİN PLANIN HAZIRLANMA YÜZDESİ (KÜMÜLATİF)	45%	10%	20%	20%	100,0	100,0
**EYÜPSULTAN KENTSEL SİT SINIRINA (330 HEKTAR) KORUMA AMAÇLI UYGULAMA İMAR PLANI'NIN HAZIRLANMA YÜZDESİ (KÜMÜLATİF)	20%	50%	70%	70%	100,0	100,0
**KIRSAL ALANLARDA 503 HEKTAR ALANA İLİŞKİN PLANIN HAZIRLANMA YÜZDESİ (KÜMÜLATİF)	35%	10%	20%	20%	100,0	100,0
HEDEFE İLİŞKİN DEĞERLENDİRMELER						
HEDEFLERİMİZ PLANLANDIĞI GİBİ İLERLEMEDİR. ÖNÜMÜZDEKİ YILLARDA 1/5000 ÖLÇEKLİ PLANLARA GÖRE HEDEFLERİ GÜNCELLEME İHTİYACI ORTAYA ÇIKABİLİR. BU RİSKİN ORTADAN KALDIRILMASI İÇİN DIŞ KURUMLAR İLE KOORDİNELİ OLARAK ÇALIŞILMAYA DEVAM EDİLECEKTİR.						

AMAÇ 1	RİSKLERİ AZALTMAK, SÜRDÜRÜLEBİLİR, GÜVENİLİR, KOLAY YAŞANABİLİR KENT MEKANI OLUŞTURMAK					
STRATEJİK HEDEF 9	KENTSEL DEĞİŞİMİN VE GELİŞİMİN KATILIMCI SÜREÇLERLE PLANLANMASI VE YÖNETİLMESİ					
HEDEF PERFORMANSI (%)	90,8					
HEDEF PERFORMANS PUANI (%)	86,9					
SORUMLU BİRİM	YAPI KONTROL MÜDÜRLÜĞÜ					
PERFORMANS GÖSTERGESİ	HEDEFE ETKİSİ	PLAN DÖNEMİ BAŞLANGIÇ DEĞERİ	İZLEME DÖNEMİNDEKİ YILSONU HEDEFLenen DEĞER	İZLEME DÖNEMİNDEKİ GERÇEKLEŞME DEĞERİ	PERFORMANS (%)	PERFORMANS PUANI (%)
**YAPI KULLANMA İZİN BELGELİ YAPILARIN RUHSATLI YAPILARA ORANI	20%	72%	45%	47%	104,8	100,0
*DENETLENEN İNŞAAT SAYISI	50%	250	275	291	105,8	100,0
*DÜZENLENEN 1 NOLU YAPI TATİL TUTANAĞI SAYISI	30%	153	170	96	56,5	56,5
HEDEFE İLİŞKİN DEĞERLENDİRMELER						
HEDEFE YÖNELİK ÇALIŞMALAR PLANLANAN ŞEKİLDE DEVAM ETMEKTE OLUP, "DÜZENLENEN 1 NOLU YAPI TATİL TUTANAĞI SAYISI" GÖSTERGESİ KAPSAMINDA, DIŞ ETKENLERE BAĞLI OLARAK YAPILAN İŞLEMLER SONUCUNDA HEDEFLenen GERÇEKLEŞME DEĞERİNE ULAŞILAMAMIŞ VE GÖSTERGE BAZINDA PERFORMANS PUANINDA SAPMALAR OLMUŞTUR.						

<b>AMAÇ 2</b>	DEZAVANTAJLI GRUPLARI DESTEKLEMEK VE SOSYAL DAYANIKLI TOPLUM OLUŞTURMAK					
<b>STRATEJİK HEDEF 1</b>	EYÜPSULTAN İLÇESİNDE EKONOMİK YOKSUNLUK İÇERİSİNDE BULUNAN VATANDAŞLARIMIZA AŞEVİ KAPSAMINDA DESTEK SUNULMASI					
<b>HEDEF PERFORMANSI (%)</b>	110,9					
<b>HEDEF PERFORMANS PUANI (%)</b>	100,0					
<b>SORUMLU BİRİM</b>	DESTEK HİZMETLERİ MÜDÜRLÜĞÜ					
<b>PERFORMANS GÖSTERGESİ</b>	<b>HEDEFE ETKİSİ</b>	<b>PLAN DÖNEMİ BAŞLANGIÇ DEĞERİ</b>	<b>İZLEME DÖNEMİNDEKİ YILSONU HEDEFLenen DEĞER</b>	<b>İZLEME DÖNEMİNDEKİ GERÇEKLEŞME DEĞERİ</b>	<b>PERFORMANS (%)</b>	<b>PERFORMANS PUANI (%)</b>
*KARŞILANAN CENAZE YEMEĞİ SAYISI / GELEN CENAZE YEMEĞİ TALEBİ SAYISI	40%	100%	98%	100%	102,0	100
*SICAK YEMEK DAĞITIMINA YÖNELİK MEMNUNİYET ANKETİ PUANI	60%	-	77%	90%	116,9	100
<b>HEDEFE İLİŞKİN DEĞERLENDİRMELER</b>						
<p>PLAN DÖNEMİNDE EKONOMİK KOŞULLARDA YAŞANAN DEĞİŞİMLER, EYÜPSULTAN İLÇESİNDE EKONOMİK YOKSUNLUK İÇERİSİNDE BULUNAN VATANDAŞLARA YÖNELİK AŞEVİ HİZMETLERİNE OLAN İHTİYACI ARTIRMIŞTIR. BU KAPSAMDA BELİRLenen HEDEF VE PERFORMANS GÖSTERGELERİNİN BÜYÜK ORANDA GERÇEKLEŞTİRİLDİĞİ, HİZMETTEN YARARLANAN VATANDAŞLARIN MEMNUNİYET DÜZEYİNDE ARTIŞ SAĞLANDIĞI TESPİT EDİLMİŞTİR. SUNULAN HİZMETLER, TEMEL BESLENME İHTİYAÇLARININ KARŞILANMASININ YANI SIRA SOSYAL DESTEK ALGISINI DA GÜÇLENDİRMİŞTİR. GERÇEKLEŞMELER, ÜST POLİTİKA BELGELERİNDE YER ALAN SOSYAL YARDIM VE YOKSULLUKLA MÜCADELE AMAÇLARINA DOĞRUDAN KATKI SUNMUŞTUR. HİZMETİN SÜRDÜRÜLEBİLİRLİĞİ İÇİN KAYNAK PLANLAMASI VE İZLEME MEKANİZMALARININ GÜÇLENDİRİLMESİ GEREKTİĞİ DEĞERLENDİRİLMİŞTİR.</p>						

<b>AMAÇ 2</b>	DEZAVANTAJLI GRUPLARI DESTEKLEMEK VE SOSYAL DAYANIKLI TOPLUM OLUŞTURMAK					
<b>STRATEJİK HEDEF 2</b>	NİKAH İŞLEMLERİNİN GERÇEKLEŞTİRİLMESİ VE İDARİ İŞLERİN ORGANİZE EDİLMESİ					
<b>HEDEF PERFORMANSI (%)</b>	94,7					
<b>HEDEF PERFORMANS PUANI (%)</b>	94,7					
<b>SORUMLU BİRİM</b>	DESTEK HİZMETLERİ MÜDÜRLÜĞÜ					
<b>PERFORMANS GÖSTERGESİ</b>	<b>HEDEFE ETKİSİ</b>	<b>PLAN DÖNEMİ BAŞLANGIÇ DEĞERİ</b>	<b>İZLEME DÖNEMİNDEKİ YILSONU HEDEFLenen DEĞER</b>	<b>İZLEME DÖNEMİNDEKİ GERÇEKLEŞME DEĞERİ</b>	<b>PERFORMANS (%)</b>	<b>PERFORMANS PUANI (%)</b>
*NİKAH HİZMETLERİ MEMNUNİYET ANKETİ PUANI	100%	-	95%	90%	94,7	94,7
<b>HEDEFE İLİŞKİN DEĞERLENDİRMELER</b>						
<p>PLAN DÖNEMİNDE İÇ VE DIŞ ÇEVRE KOŞULLARINDA NİKAH HİZMETLERİNİN SUNUMUNU OLUMSUZ ETKİLEYEN CİDDİ BİR DEĞİŞİKLİK YAŞANMAMIŞTIR. MEVCUT TESPİTLER VE İHTİYAÇLAR DOĞRULTUSUNDA BELİRLenen HEDEF VE PERFORMANS GÖSTERGELERİNİN GEÇERLİLİĞİNİ KORUDUĞU VE HEDEFLenen DEĞERLERE ULAŞILDIĞI DEĞERLENDİRİLMİŞTİR. NİKAH HİZMETİ MEMNUNİYET ANKETİ SONUÇLARININ PLANLANAN DÜZEYDE GERÇEKLEŞMESİ, SUNULAN HİZMETLERİN VATANDAŞ BEKLENTİLERİNİ KARŞILADIĞINI GÖSTERMEKTEDİR. GERÇEKLEŞMELER, ÜST POLİTİKA BELGELERİNDE YER ALAN ETKİN, ERİŞİLEBİLİR VE VATANDAŞ ODAKLI HİZMET SUNUMU AMAÇLARINA KATKI SAĞLAMISDIR. HEDEF VE PERFORMANS GÖSTERGELERİNİN SÜRDÜRÜLEBİLİRLİĞİ İÇİN MEVCUT İDARİ VE KURUMSAL TEDBİRLERİN DEVAM ETTİRİLMESİ GEREKTİĞİ DEĞERLENDİRİLMİŞTİR.</p>						

## Stratejik Plan Deęerlendirme Tabloları

AMAÇ 2	DEZAVANTAJLI GRUPLARI DESTEKLEMEK VE SOSYAL DANAYIKLI TOPLUM OLUŐTURMAK					
STRATEJİK HEDEF 3	RUH SAęLIęI ALANINDA KORUYUCU, ÖNLEYİCİ VE KAPSAYICI HİZMETLERİN VERİLMESİ					
HEDEF PERFORMANSI (%)	59,3					
HEDEF PERFORMANS PUANI (%)	54,9					
SORUMLU BİRİM	SOSYAL HİZMETLER MÜDÜRLÜęÜ					
PERFORMANS GÖSTERGESİ	HEDEFE ETKİSİ	PLAN DÖNEMİ BAŐLANGIÇ DEęERİ	İZLEME DÖNEMİNDEKİ YILSONU HEDEFLENEN DEęER	İZLEME DÖNEMİNDEKİ GERÇEKLEŐME DEęERİ	PERFORMANS (%)	PERFORMANS PUANI (%)
**ÇOCUK VE ERGEN RUH SAęLIęI MERKEZİ KURULMA YÜZDESİ (KÜMÜLATİF)	5%	-	100%	0%	0,0	0
*PSİKOLOJİK DANIŐMANLIK HİZMETİ ALAN ÇOCUK VE ERGEN KİŐİ SAYISI	10%	478	500	438	87,6	87,6
*PSİKOLOJİK DANIŐMANLIK HİZMETİ ALAN ÇOCUK VE ERGEN SEANS SAYISI	5%	-	2.500	2.694	107,8	100
*PSİKOLOJİK DANIŐMANLIK HİZMETİ ALAN YETİŐKİN KİŐİ SAYISI	10%	535	500	481	96,2	96,2
*PSİKOLOJİK DANIŐMANLIK HİZMETİ ALAN YETİŐKİN SEANS SAYISI	5%	-	2.500	3.683	147,3	100
*AİLE DANIŐMANLIK VE ÇİFT TERAPİSİ HİZMETİ ALAN KİŐİ SAYISI	10%	168	150	143	95,3	95,3

PERFORMANS GÖSTERGESİ	HEDEFE ETKİSİ	PLAN DÖNEMİ BAŞLANGIÇ DEĞERİ	İZLEME DÖNEMİNDEKİ YILSONU HEDEFLENEN DEĞER	İZLEME DÖNEMİNDEKİ GERÇEKLEŞME DEĞERİ	PERFORMANS (%)	PERFORMANS PUANI (%)
*AİLE DANIŞMANLIK VE ÇİFT TERAPİSİ SEANS SAYISI	5%	-	500	583	116,6	100
*GERÇEKLEŞTİRİLEN ATÖLYE, ETKİNLİK VE SEMİNER SAYISI	5%	26	32	37	115,6	100
*GERÇEKLEŞTİRİLEN ATÖLYE, ETKİNLİK VE SEMİNERE KATILAN KİŞİ SAYISI	5%	852	3.000	314	10,5	10,5
*AİLELERİ DESTEKLEYİCİ VE REHBERLİK EDİCİ EĞİTİM VE ATÖLYE SAYISI	5%	542	560	66	11,8	11,8
*AİLELERİ DESTEKLEYİCİ VE REHBERLİK EDİCİ EĞİTİM VE ATÖLYELERE KATILAN KİŞİ SAYISI	10%	6.495	6.700	380	5,7	5,7
*ÇEVİRİMİÇİ TERAPİ ALAN KİŞİ SAYISI	10%	461	500	152	30,4	30,4
*GEBELİK, YENİDOĞAN VE AİLE EĞİTİMİ VERİLECEK KİŞİ SAYISI	10%	0	500	0	0,0	0
*YENİDOĞAN ÇANTASI VERİLEN KİŞİ SAYISI	5%	1.337	2.000	902	45,1	45,1
<b>HEDEFE İLİŞKİN DEĞERLENDİRMELER</b>						
<p>2025 YILI İÇERİSİNDE RUH SAĞLIĞI VE KADIN ODAKLI HİZMETLER KAPSAMINDA YÜRÜTÜLEN FAALİYETLER, KORUYUCU, ÖNLEYİCİ VE KAPSAYICI SOSYAL HİZMET ANLAYIŞI DOĞRULTUSUNDA PLANLANMIŞ VE UYGULANMIŞTIR. YIL İÇERİSİNDE SAHA DİNAMİKLERİNDE, BAŞVURU PROFİLLERİNDE, DİĞER KAMU VE KURULUŞLARIYLA OLAN PROTOKOLLERDE VE HİZMETE ERİŞİM KANALLARINDA BELİRLİ DEĞİŞİMLER MEYDANA GELMİŞ; BU DURUM BAZI PERFORMANS GÖSTERGELERİNDE HEDEF DEĞERLERİN ALTINDA KALINMASINA NEDEN OLMAKLA BİRLİKTE, HİZMETLERİN NİTELİĞİ VE DERİNLİĞİ ARTIRILARAK HEDEF KİTLE ÜZERİNDE DAHA SÜRDÜRÜLEBİLİR ETKİLER OLUŞTURULMUŞTUR. ÖZELLİKLE PSİKOSOSYAL DESTEK HİZMETLERİNDE SEANS SÜRELERİNİN VE TAKİP MEKANİZMALARININ GÜÇLENDİRİLMESİ, BİREY BAZLI OLUMLU ETKİYİ ARTIRMİŞ; ANCAK TOPLAM FAYDALANICI SAYISININ SINIRLI KALMASINA YOL AÇMIŞTIR. DİĞER TARAFTAN, ETKİNLİK, ATÖLYE VE SEMİNER FAALİYETLERİ KAPSAMINDAKİ SAYISAL DEĞERLER SONLANDIRILAN PROTOKOL SÜREÇLERİNDE OLUMSUZ ETKİLENMİŞTİR. PAYDAŞ İŞ BİRLİKLERİNİN GÜÇLENDİRİLMESİ VE GÖNÜLLÜLÜK ESASLI KATKILARIN ARTIRILMASI SAYESİNDE KAYNAKLARIN ETKİN VE VERİMLİ KULLANIMI SAĞLANMIŞTIR. PERFORMANS GÖSTERGELERİNE İLİŞKİN GERÇEKLEŞMELER GENEL OLARAK DEĞERLENDİRİLDİĞİNDE, BAZI GÖSTERGELERDE HEDEF SAPMALARI BULUNMAKLA BİRLİKTE, HİZMET SUNUM MODELİNİN NİTELİĞİNİN SAHA İHTİYAÇLARINA DUYARLI ŞEKİLDE ESNEK VE ETKİ ODAKLI YÜRÜTÜLDÜĞÜ GÖRÜLMEKTEDİR. İŞ BU HEDEF KARTI İÇERİSİNDEKİ GÖSTERGELERDE NİCELİKTEN ÇOK NİTELİK GÖZETİLMEKTEDİR. İZLEYEN DÖNEMDE HEDEF KİTLEYE ERİŞİM MEKANİZMALARININ GÜÇLENDİRİLMESİ, KURUMSAL İŞ BİRLİKLERİNİN ARTIRILMASI, VERİ TEMELLİ PLANLAMA YAKLAŞIMININ GELİŞTİRİLMESİ VE PERFORMANS GÖSTERGELERİNİN SAHA GERÇEKLERİ DOĞRULTUSUNDA REVİZE EDİLMESİ YÖNÜNDE ÇALIŞMALAR SÜRDÜRÜLECEKTİR.</p>						

## Stratejik Plan Deęerlendirme Tabloları

AMAÇ 2	DEZAVANTAJLI GRUPLARI DESTEKLEMEK VE SOSYAL DANAYIKLI TOPLUM OLUŐTURMAK					
STRATEJİK HEDEF 4	KORUYUCU, ÖNLEYİCİ VE TEDAVİ EDİCİ SAęLIK HİZMETLERİNİN GELİŐTİRİLEREK ERİŐİLEBİLİR, KAPSAYICI VE ETKİN HALE GETİRİLMESİ					
HEDEF PERFORMANSI (%)	179,5					
HEDEF PERFORMANS PUANI (%)	89,5					
SORUMLU BİRİM	SOSYAL HİZMETLER MÜDÜRLÜęÜ					
PERFORMANS GÖSTERGESİ	HEDEFE ETKİSİ	PLAN DÖNEMİ BAŐLANÇIÇ DEęERİ	İZLEME DÖNEMİNDEKİ YILSONU HEDEFLENEN DEęER	İZLEME DÖNEMİNDEKİ GERÇEKLEŐME DEęERİ	PERFORMANS (%)	PERFORMANS PUANI (%)
*VERİLEN HASTA NAKİL HİZMETİ SAYISI	11,1%	4.042	5.600	3.283	58,6	58,6
*POLİKLİNİK HİZMETLERİNDEN FAYDALANAN KİŐİ SAYISI	11,1%	2.989	4.000	2.489	62,2	62,2
*EVDE SAęLIK HİZMETİNDEN FAYDALANAN KİŐİ SAYISI	11,1%	964	700	592	84,6	84,6
*BESLENME DANIŐMANLIęI HİZMETİ ALAN KİŐİ SAYISI	11,1%	6.784	1.500	5.725	381,7	100,0
*SAęLIK TARAMALARI PROGRAM SAYISI	11,1%	1	10	10	100,0	100,0
*HALK SAęLIęI ALANINDA VERİLEN EęİTİM SAYISI	11,1%	-	10	23	230,0	100,0
**BAęİMLİLİKLA MÜCADELE BİRİMİ KURULMA YÜZDESİ (KÜMÜLATİF)	11,1%		100%	100%	100,0	100,0
*SOSYAL REHABİLİTASYON HİZMETLERİNDEN FAYDALANAN KİŐİ SAYISI	11,1%	180	400	1.335	333,8	100,0
*EVDE FİZİK TEDAVİ HİZMETİNDEN FAYDALANAN KİŐİ SAYISI	11,1%	222	180	477	265,0	100,0
HEDEFE İLİŐKİN DEęERLENDİRMELER						
<p>2025 YILI İÇERİSİNDE SAęLIK HİZMETLERİ ALANINDA YÜRÜTÜLEN FAALİYETLER, KORUYUCU, ÖNLEYİCİ VE TEDAVİ EDİCİ HİZMET MODELİ DOęRULTUSUNDA ETKİN ŐEKİLDE SÜRDÜRÜLMÜŐTÜR. YIL İÇERİSİNDE SAęLIK HİZMETLERİNE YÖNELİK BAŐVURU PROFİLİNDE VE SAHA TALEP YOęUNLUęUNDA ÖNEMLİ ARTIŐLAR MEYDANA GELMİŐ; BU DURUM BAZI PERFORMANS GÖSTERGELERİNDE HEDEF DEęERLERİN ÜZERİNDE GERÇEKLEŐME SAęLANMASINA YOL AÇMIŐTIR. ÖZELLİKLE BESLENME DANIŐMANLIęI, SOSYAL REHABİLİTASYON VE EVDE FİZİK TEDAVİ HİZMETLERİNDE ARTIŐ GÖSTEREN TALEP, HİZMET SUNUM MODELİNİN ERİŐİLEBİLİRLİęİNİN VE SAHA YÖNLENDİRME MEKANİZMALARININ ETKİNLİęİNİN ARTTIęINI GÖSTERMEKTEDİR.</p> <p>DİęER TARAFTAN, HASTA NAKİL VE POLİKLİNİK HİZMETLERİNE YÖNELİK BAŐVURULARDA GÖZLENEN AZALMA, SAęLIK KURULUŐLARININ KENDİ HİZMET KAPASİTELERİNİ ARTIRMASI VE VATANDAŐLARIN ALTERNATİF HİZMET KANALLARINA YÖNELMESİYLE İLİŐKİLİ OLARAK DEęERLENDİRİLMEKTEDİR. BU DURUM, HİZMET TÜRLEİİ ARASINDA TALEP DAęILIMININ DEęİŐKENLİK GÖSTERDİęİNİ ORTAYA KOYMAKTADIR. BAęİMLİLİKLA MÜCADELE BİRİMİNİN PLANLANAN DÖNEMDEN ÖNCE KURULMUŐ OLMASI VE İLGİLİ HİZMETLERDEN FAYDALANAN KİŐİ SAYISINDA YAŐANAN ARTIŐ, ÜST POLİTİKA BELGELERİYLE UYUMLU OLARAK KAMU YARARINA YÖNELİK HİZMET KAPASİTESİNİN GÜÇLENDİRİLDİęİNİ GÖSTERMEKTEDİR. AYRICA YAŐAL DÜZENLEMELER VE DENETİMLİ SERBESTLİK UYGULAMALARININ ETKİSİYLE HİZMETE YÖNELİK TALEPTE BEKLENENİN ÜZERİNDE ARTIŐ GERÇEKLEŐMİŐTİR. GENEL OLARAK DEęERLENDİRİLDİęİNDE, PERFORMANS GÖSTERGELERİNDEKİ SAPMALARIN BÜYÜK ÖLÇÜDE SAHA GERÇEKLİKLERİ, TALEP DİNAMİKLERİ VE HİZMET ERİŐİM KANALLARINDAKİ DEęİŐİMLERDEN KAYNAKLANDIęI GÖRÜLMEKTEDİR. İZLEYEN DÖNEMDE ARZ TALEP İLİŐKİSİNE DAYALI PLANLAMA YAKLAŐIMININ GÜÇLENDİRİLMESİ, HİZMET TÜRLEİİNE GÖRE KAPASİTE DENGESİNİN SAęLANMASI VE PERFORMANS GÖSTERGELERİNİN SAHA VERİLERİ DOęRULTUSUNDA REVİZE EDİLMESİ YÖNÜNDE ÇALIŐMALAR SÜRDÜRÜLECEKTİR.</p>						

AMAÇ 2		DEZAVANTAJLI GRUPLARI DESTEKLEMEK VE SOSYAL DANAYIKLI TOPLUM OLUŞTURMAK				
STRATEJİK HEDEF 5		EYÜPSULTAN İLÇESİNDE YAŞAYAN VE HAKLARINDA YAPILACAK SOSYAL İNCELEME NETİCESİNDE İHTİYAÇ SAHİBİ OLDUĞU TESPİT EDİLEN VATANDAŞLARA YÖNELİK SUNULACAK SOSYAL HİZMET MODELLERİYLE SOSYOEKONOMİK DESTEK SAĞLAMAK VE VATANDAŞLARIN YAŞAM STANDARTLARININ YÜKSELTİLMESİNE KATKI SUNULMASI				
HEDEF PERFORMANSI (%)		44,1				
HEDEF PERFORMANS PUANI (%)		40,9				
SORUMLU BİRİM		SOSYAL HİZMETLER MÜDÜRLÜĞÜ				
PERFORMANS GÖSTERGESİ	HEDEFE ETKİSİ	PLAN DÖNEMİ BAŞLANGIÇ DEĞERİ	İZLEME DÖNEMİNDEKİ YILSONU HEDEFLenen DEĞER	İZLEME DÖNEMİNDEKİ GERÇEKLEŞME DEĞERİ	PERFORMANS (%)	PERFORMANS PUANI (%)
*SOSYO- EKONOMİK DESTEK TALEBİNDE BULUNAN HANE SAYISI	5,3%	5.158	20.000	4.502	22,5	22,5
*MESLEK ELEMANLARI TARAFINDAN HAZIRLANAN SOSYAL İNCELEME RAPOR SAYISI	5,3%	6.619	9.000	3.744	41,6	41,6
*SOSYO-EKONOMİK YARDIM AMACIYLA ELEKTRONİK KART HİZMETİNDEN FAYDALANAN HANE SAYISI	10,3%	-	5.500	3.436	62,5	62,5
*İNCİNEBİLİR GRUPLARA YÖNELİK YAPILACAK SOSYAL YARDIMLARDAN FAYDALANAN KİŞİ SAYISI	5,3%	-	5.000	3.705	74,1	74,1
*NAKDİ YARDIM ALAN HANE SAYISI	5,3%	-	500	10	2,0	2,0
*ÖĞRENCİLERE YÖNELİK YAPILACAK SOSYAL YARDIMLARDAN FAYDALANAN KİŞİ SAYISI	5,3%	4.424	7.000	2.573	36,8	36,8
*İHTİYAÇ SAHİBİ HANELERE VERİLEN SICAK YEMEK İÇİN YÖNLENDİRİLEN HANE SAYISI	5,3%	305	500	269	53,8	53,8
*GIDA DESTEK PAKETİ ALAN HANE SAYISI	5,3%	5.044	10.000	3.598	36,0	36,0
**GIDA BANKACILIĞI KURULMA YÜZDESİ (KÜMÜLATİF)	5,3%	-	100%	100%	100,0	100,0
*EŞYA DESTEĞİ VERİLEN HANE SAYISI	5,3%	508	1.000	348	34,8	34,8
*KIRTASIYE DESTEĞİ VERİLEN ÖĞRENCİ SAYISI	5,3%	3.774	5.000	1.326	26,5	26,5

## Stratejik Plan Deęerlendirme Tabloları

PERFORMANS GÖSTERGESİ	HEDEFE ETKİSİ	PLAN DÖNEMİ BAŞLANGIÇ DEĞERİ	İZLEME DÖNEMİNDEKİ YILSONU HEDEFLENEN DEĞER	İZLEME DÖNEMİNDEKİ GERÇEKLEŞME DEĞERİ	PERFORMANS (%)	PERFORMANS PUANI (%)
*OKUL KIYAFETİ DESTEĞİ VERİLEN ÖĞRENCİ SAYISI	5,3%	-	2.000	0	0,0	0,0
*ÜCRETSİZ TATİL/KAMP HİZMETİNDEN FAYDALANAN KİŞİ SAYISI	-	-	250	-	-	-
**ÇAMAŞIRHANE KURULMA YÜZDESİ (KÜMÜLATİF)	5,3%	-	100%	25%	25,0	25,0
*OKUL GIDASI HİZMETİNDEN YARARLANAN ÇOCUK SAYISI	5,3%	-	1.500	0	0,0	0,0
*EYÜP SÜT HİZMETİNDEN FAYDALANAN ÇOCUK SAYISI	5,3%	-	1.500	0	0,0	0,0
*ÇÖLYAK HASTALARINA YÖNELİK GIDA DESTEK PAKETİ VERİLEN HANE SAYISI	5,3%	-	150	165	110,0	100,0
*KAVURMA DESTEĞİ ALAN HANE SAYISI	5,3%	5.044	1.000	1.504	150,4	100,0
*GÖÇMENLERE YÖNELİK AYNI DESTEK VERİLEN HANE SAYISI	5,3%	-	50	0	0,0	0,0
HEDEFE İLİŞKİN DEĞERLENDİRMELER						
<p>2025 YILI UYGULAMA DÖNEMİNDE SOSYOEKONOMİK DESTEK ALANINDA BAŞVURU PROFİLİNDE VE HAK SAHİPLİĞİ YAPISINDA NİTELİKSEL DEĞİŞİM GÖZLEMLENMİŞTİR. BAŞVURU SAYILARINDA YOĞUNLUK YAŞANMAKLA BİRLİKTE, SOSYAL İNCELEME VE HAK SAHİPLİĞİ TESPİT KRİTERLERİNİN DAHA AYRINTILI VE SEÇİCİ ŞEKİLDE UYGULANMASI NEDENİYLE DESTEKTEN FAYDALANAN KİŞİ VE HANE SAYILARI BAZI GÖSTERGELERDE HEDEFLENEN DÜZEYİN ALTINDA KALMIŞTIR. AYRICA OKUL KIYAFETİ DESTEĞİ, ÜCRETSİZ TATİL/KAMP HİZMETİ, OKUL GIDASI HİZMETİ, EYÜP SÜT HİZMETİ, GÖÇMENLERE YÖNELİK AYNI DESTEK VE ÇAMAŞIRHANE HİZMETİ GİBİ BAZI UYGULAMALARDA HİZMET MODELİNE İLİŞKİN PLANLAMA, KURULUM VE OPERASYONEL ALTYAPI SÜREÇLERİNİN YIL İÇERİSİNDE TAMAMLANAMAMASI NEDENİYLE TAM YIL GERÇEKLEŞMESİ OLUŞMAMIŞTIR. DİĞER TARAFTAN, GIDA BANKACILIĞI KURULUM SÜRECİNİN TAMAMLANMASI, ÇÖLYAK HASTALARINA YÖNELİK GIDA DESTEĞİ VE KAVURMA DESTEĞİ GİBİ BAZI GÖSTERGELERDE HEDEF DEĞERLERİN ÜZERİNDE GERÇEKLEŞME SAĞLANMASI, HİZMET SUNUMUNUN İHTİYAÇ TEMELLİ VE ESNEK ŞEKİLDE YÜRÜTÜLEBİLDİĞİNİ GÖSTERMEKTEDİR. SOSYAL İNCELEMAYA DAYALI DESTEK MODELİ, KAYNAKLARIN DAHA HEDEFLİ KULLANILMASINA VE DESTEKLERİN İHTİYAÇ SAHİPLERİNE YÖNLENDİRİLMESİNE KATKI SAĞLAMISHTIR.</p> <p>GENEL OLARAK DEĞERLENDİRİLDİĞİNDE, PERFORMANS GÖSTERGELERİNİN BİR KISMINDA HEDEFLENEN DÜZEYLERE ULAŞILAMAMIS OLMAKLA BİRLİKTE, SOSYOEKONOMİK DESTEK HİZMETLERİNİN NİTELİĞİ, HEDEFLEME KAPASİTESİ VE KURUMSAL UYGULAMA ETKİNLİĞİ GÜÇLENMİŞTİR. İZLEYEN DÖNEMDE TALEP TRENDLERİ, SAHA VERİLERİ VE GERÇEKLEŞME DÜZEYLERİ DİKKATE ALINARAK DAHA GERÇEKÇİ GÖSTERGE VE HEDEF DEĞERLER OLUŞTURULMASI, HİZMET MODELLERİNİN YIL BAŞINDA OPERASYONEL HALE GETİRİLMESİ VE DÜZENLİ İZLEME MEKANİZMALARININ GÜÇLENDİRİLMESİ YÖNÜNDE ÇALIŞMALAR SÜRDÜRÜLECEKTİR.</p>						

AMAÇ 2	DEZAVANTAJLI GRUPLARI DESTEKLEMEK VE SOSYAL DANAYIKLI TOPLUM OLUŞTURMAK					
STRATEJİK HEDEF 6	TOPLUM TEMELLİ SOSYAL HİZMET YAKLAŞIMIYLA İHTİYAÇLAR DOĞRULTUSUNDA MEVCUT KAPASİTE VE HİZMET KALİTESİNİN YÜKSELTİLMESİ VE YENİ HİZMET ALANLARININ OLUŞTURULMASI					
HEDEF PERFORMANSI (%)	167,3					
HEDEF PERFORMANS PUANI (%)	71,3					
SORUMLU BİRİM	SOSYAL HİZMETLER MÜDÜRLÜĞÜ					
PERFORMANS GÖSTERGESİ	HEDEFE ETKİSİ	PLAN DÖNEMİ BAŞLANGIÇ DEĞERİ	İZLEME DÖNEMİNDEKİ YILSONU HEDEFLENEN DEĞER	İZLEME DÖNEMİNDEKİ GERÇEKLEŞME DEĞERİ	PERFORMANS (%)	PERFORMANS PUANI (%)
*ENGELLİLERE YÖNELİK MESLEKİ EĞİTİM VERİLEN KİŞİ SAYISI	10%	126	140	119	85,0	85,0
*DUYU BÜTÜNLEME TERAPİSİ ALAN KİŞİ SAYISI	10%	84	100	78	78,0	78,0
*DİL KONUŞMA TERAPİSİ ALAN KİŞİ SAYISI	10%	134	100	115	115,0	100,0
*ENGELLİ BİREYLER VE AİLELERE YÖNELİK YAPILAN ETKİNLİK SAYISI	10%	6	6	42	700,0	100,0
**ALZHEİMER GÜNDÜZ YAŞAM EVİ KURULMA YÜZDESİ (KÜMÜLATİF)	10%	-	100%	0%	0,0	0,0
**GERONTOLOJİK HİZMETLER BİRİMİ KURULMA YÜZDESİ (KÜMÜLATİF)	5%	-	100%	100%	100	100,0
*YAŞLI VE ENGELLİLERE YÖNELİK EVDE TEMİZLİK HİZMETİ VERİLEN HANE SAYISI	10%	280	400	0	0,0	0,0
*YAŞLI VE ENGELLİLERE YÖNELİK KİŞİSEL BAKIM HİZMETİ VERİLEN KİŞİ SAYISI	5%	320	250	1.026	410,4	100,0
*YAŞLI VE ENGELLİLERE VERİLEN MEDİKAL MALZEME DESTEĞİ HİZMETİ SAYISI	10%	1.000	1.000	1.515	151,5	100,0
*REHABİLİTASYON HİZMETLERİNDEN YARARLANAN KİŞİ SAYISI	10%	126	50	119	238,0	100,0
*EVDE TAMİRAT HİZMETİ İÇİN YÖNLENDİRİLEN HANE SAYISI	5%	-	500	0	0,0	0,0
**ŞEHİT YAKINLARI VE GAZİ HİZMETLERİ BİRİMİ KURULMA YÜZDESİ (KÜMÜLATİF)	5%	-	100%	100%	100,0	100,0
HEDEFE İLİŞKİN DEĞERLENDİRMELER						
<p>ENGELLİ VE YAŞLI BİREYLERE YÖNELİK MEVCUT HİZMETLERDE ERİŞİM VE HİZMET KAPASİTESİ ARTIRILMIŞ; ÖZELLİKLE KİŞİSEL BAKIM, REHABİLİTASYON, MEDİKAL MALZEME DESTEĞİ VE ETKİNLİK FAALİYETLERİNDE HEDEF DEĞERLERİN ÜZERİNDE GERÇEKLEŞMELER SAĞLANARAK HİZMET SUNUMUNUN SAHA ODAKLI VE TALEP TEMELLİ OLARAK GÜÇLENDİRİLDİĞİ GÖZLEMLENMİŞTİR. BUNUNLA BİRLİKTE, ALZHEİMER GÜNDÜZ YAŞAM EVİ, EVDE TEMİZLİK HİZMETİ VE EVDE TAMİRAT HİZMETİ GİBİ YENİ HİZMET ALANLARINDA FİZİBİLİTE, PLANLAMA, PERSONEL TEMİNİ VE OPERASYONEL ALTYAPI SÜREÇLERİNİN YIL İÇERİSİNDE TAMAMLANAMAMASI NEDENİYLE HEDEFLENEN GERÇEKLEŞME DÜZEYİNE ULAŞILAMAMIŞTIR. BU DURUM, YENİ HİZMET MODELLERİNİN UYGULAMAYA GEÇİŞ SÜRECİNDE KURUMSAL KAPASİTE, KAYNAK PLANLAMASI VE UYGULAMA TAKVİMİ ARASINDA DAHA GÜÇLÜ BİR EŞGÜDÜM İHTİYACINI ORTAYA KOYMUŞTUR. GERONTOLOJİK HİZMETLER BİRİMİ İLE ŞEHİT YAKINLARI VE GAZİ HİZMETLERİ BİRİMİNİN KURULUMUNUN TAMAMLANMASI VE MEVCUT HİZMETLERDE SAĞLANAN PLAN DIŞI GERÇEKLEŞMELER, KURUMUN YAŞLI VE ENGELLİ BİREYLERE YÖNELİK HİZMET SUNUMUNDA KURUMSAL YAPILANMA VE SAHA UYGULAMA KAPASİTESİNİ GÜÇLENDİRDİĞİNİ GÖSTERMEKTEDİR.</p>						

## Stratejik Plan Deęerlendirme Tabloları

AMAÇ 2	DEZAVANTAJLI GRUPLARI DESTEKLEMEK VE SOSYAL DANAYIKLI TOPLUM OLUŐTURMAK					
STRATEJİK HEDEF 7	KENTSEL YAŐAM KALİTESİNİ ARTIRMAK VE TOPLUM DÜZENİNİ SAęLAMAK İÇİN VATANDAŐLARIMIZIN HUZUR VE GÜVENLİęİNİ TEMİN EDECEK DENETİM VE KONTROL FAALİYETLERİNİN GÜÇLENDİRİLMESİ					
HEDEF PERFORMANSI (%)	210,5					
HEDEF PERFORMANS PUANI (%)	94,8					
SORUMLU BİRİM	ZABITA MÜDÜRLÜęÜ					
PERFORMANS GÖSTERGESİ	HEDEFE ETKİSİ	PLAN DÖNEMİ BAŐLANGIÇ DEęERİ	İZLEME DÖNEMİNDEKİ YILSONU HEDEFLENEN DEęER	İZLEME DÖNEMİNDEKİ GERÇEKLEŐME DEęERİ	PERFORMANS (%)	PERFORMANS PUANI (%)
*DENETİM YAPILACAK OLAN İŐ YERİ SAYISI	9,4%	3.704	6.250	3.822	61,2	61,2
*ÇARPIK YAPILAŐMAYI ÖNLEMEK AMACIYLA DENETİM YAPILAN İNŐAAT ALANI SAYISI	9,4%	7.928	6.600	6.972	105,6	100,0
*TOPLUM SAęLIęI VE KENT DÜZENİ EęİTİMİ İLE TRAFİK EęİTİMİ VERİLEN ÖęRENCİ SAYISI	9,4%	185	350	293	83,7	83,7
*PAZAR YERLERİNDE YAPILAN ESNAF DENETİMİ SAYISI	9,4%	54.373	61.000	88.088	144,4	100,0
*ZABITA BİRİMLERİNE GELEN ŐİKAYETLERİN CEVAPLANMA ORANI	9,4%	35%	82%	96%	117,6	100,0
**TÜM OKUL KANTİNLERİNİN ARALIKSIZ OLARAK YAPILAN DENETİM SAYISI (KÜMÜLATİF)	22%	50	55	55	100,0	100,0
**İLÇE SEMT PAZARLARIMIZDA OLUŐTURULAN ZABITA İLETİŐİM NOKTASI SAYISI (KÜMÜLATİF)	9,4%	1	2	2	100,0	100,0
**EŐAY İLE BİRLİKTE OKULLARDA EęİTİM VERİLEN KİŐİ SAYISI (KÜMÜLATİF)	-	0	350	-	-	-
**ÖęRENCİ GİRİŐ ÇIKIŐLARINDA TRAFİK DENETİMİ YAPILAN OKUL SAYISI (KÜMÜLATİF)	22%	13	14	19	600,0	100,0
HEDEFE İLİŐKİN DEęERLENDİRMELER						
PAZAR YERLERİNDE YAPILAN ESNAF DENETİMİ SAYISI GÖSTERGESİNDE HEDEFE POZİTİF SAPMA YAŐANMIŐ OLUP PERFORMANS DEęERLENDİRMESİNİN DAHA ÖLÇÜLEBİLİR OLABİLMESİ İÇİN ÖNÜMÜZDEKİ DÖNEMDE GÖSTERGE ADI VE HEDEFİ GÜNCELLENECEKTİR. ÖęRENCİ GİRİŐ ÇIKIŐLARINDA TRAFİK DENETİMİ YAPILAN OKUL SAYISI GÖSTERGESİ İÇİN HEDEFE GÜNCELLEME ÇALIŐMALARI YAPILACAKTIR. EŐAY İLE BİRLİKTE OKULLARDA EęİTİM VERİLEN KİŐİ SAYISI GÖSTERGESİ İÇİN İLGİLİ KURUMLARLA GÖRÜŐMELE SAęLANACAKTIR. DİęER GÖSTERGELER İÇİN İŐ PLANLARINDAKİ YOęUNLUKLAR GÖZ ÖNÜNDE BULUNDURULARAK HEDEFLER TEKRAR REVİZE EDİLECEKTİR.						

<b>AMAÇ 3</b>	<b>SÜRDÜRÜLEBİLİR ÇEVRE, ATIK VE ETKİN ENERJİ YÖNETİMİNİ ARTIRMAK</b>					
<b>STRATEJİK HEDEF 1</b>	<b>YAŞANILABİLİR ÇEVRE BİLİNCİNİN OLUŞTURULMASI VE ARTIRILMASI</b>					
<b>HEDEF PERFORMANSI (%)</b>	170,1					
<b>HEDEF PERFORMANS PUANI (%)</b>	70,1					
<b>SORUMLU BİRİM</b>	<b>İKLİM DEĞİŞİKLİĞİ VE SIFIR ATIK MÜDÜRLÜĞÜ</b>					
PERFORMANS GÖSTERGESİ	HEDEFE ETKİSİ	PLAN DÖNEMİ BAŞLANGIÇ DEĞERİ	İZLEME DÖNEMİNDEKİ YILSONU HEDEFLENEN DEĞER	İZLEME DÖNEMİNDEKİ GERÇEKLEŞME DEĞERİ	PERFORMANS (%)	PERFORMANS PUANI (%)
**GERÇEKLEŞEN EĞİTİM SAYISI (KÜMÜLATİF)	20%	23	25	35	600,0	100,0
**OKULLARDA YAPILAN GERİ KAZANIM YARIŞMALARI SAYISI (KÜMÜLATİF)	10%	0	1	1	100,0	100,0
**YAPILAN ÇEVRE HAFTASI ETKİNLİĞİ SAYISI (KÜMÜLATİF)	20%	1	2	2	100,0	100,0
*BİLİNÇLENDİRME ÇALIŞMALARI KAPSAMINDA SOSYAL MEDYA VE SMS İLE ULAŞILAN KİŞİ ORANI	10%	0%	50%	9%	17,6	17,6
**GERİ KAZANIM ATÖLYESİ KURULMA YÜZDESİ (KÜMÜLATİF)	20%	0%	70%	0%	0,0	0,0
*RUTİN ÇEVRE KORUMA DENETİM SAYISI	20%	1.470	1.330	1.220	91,7	91,7
<b>HEDEFE İLİŞKİN DEĞERLENDİRMELER</b>						
<p>GERÇEKLEŞEN EĞİTİM SAYISI GÖSTERGESİNDE 2024 YILI YIL SONU DEĞERİ TAHMİNİN ÜZERİNDE GERÇEKLEŞTİĞİNDEN 2025 YILINDA KÜMÜLATİF OLARAK 10 EĞİTİM HEDEFİ, 25 EĞİTİM OLARAK GÜNCELLENMİŞTİR. BU YÜZDEN GERÇEKLEŞMEYE YÖNELİK PUANLAMA YENİ HEDEFE GÖRE HESAPLANMIŞTIR. AYRICA 2024 YILI PLANLAMA DÖNEMİNDE İLKOKUL SEVİYESİNDEKİ 1. SINIFLAR İÇİN EĞİTİM VERİLMESİ PLANLANMIŞKEN 2025 YILINDA 1,2,3,4. SINIF DÜZEYİNDE TÜM OKULLARDA GENEL EĞİTİM VERİLMESİNE KARAR VERİLMESİ POZİTİF SAPMAYA NEDEN OLMUŞTUR. YIL İÇERİSİNDE TAŞARRUF TEDBİRLERİ NEDENİYLE YAPILAN ETKİNLİKLERDE AZALMA OLDUĞUNDAN SOSYAL MEDYA PAYLAŞIMLARI AZ OLMUŞTUR. TESIS BÜNYESİNDE ÇALIŞAN ARAÇLARIMIZDA ARIZA YOĞUNLUĞU NEDENİYLE MAHALLE PROGRAMLARI DÜZENLİ YAPILAMAMIŞTIR. BU NEDENLE SOSYAL MEDYA İLE ULAŞILAN KİŞİ SAYISINDA SAPMA MEYDANA GELMİŞTİR.</p>						

## Stratejik Plan Deęerlendirme Tabloları

AMAÇ 3		SÜRDÜRÜLEBİLİR ÇEVRE, ATIK VE ETKİN ENERJİ YÖNETİMİNİ ARTIRMAK				
STRATEJİK HEDEF 2		GERİ DÖNÜŞTÜRÜLEBİLİR ATIKLARIN KAYNAÇINDA AYRI TOPLANMASI VE TOPLANAN MİKTARIN ARTIRILMASI				
HEDEF PERFORMANSI (%)		53,9				
HEDEF PERFORMANS PUANI (%)		52,4				
SORUMLU BİRİM		İKLİM DEĞİŞİKLİĞİ VE SIFIR ATIK MÜDÜRLÜĞÜ				
PERFORMANS GÖSTERGESİ	HEDEF ETKİSİ	PLAN DÖNEMİ BAŞLANGIÇ DEĞERİ	İZLEME DÖNEMİNDEKİ YILSONU HEDEFLENEN DEĞER	İZLEME DÖNEMİNDEKİ GERÇEKLEŞME DEĞERİ	PERFORMANS (%)	PERFORMANS PUANI (%)
*DAĞITILAN GERİ DÖNÜŞÜM KONTEYNER SAYISI	20%	80	150	94	62,7	62,7
*ZİNCİR MARKET, SİTELERE, KAMU KURUM VE KURULUŞLARA DAĞITILAN GERİ DÖNÜŞÜM EKİPMANLARI SAYISI	20%	1.120	2.500	1.237	49,5	49,5
*TOPLANAN GERİ DÖNÜŞTÜRÜLEBİLİR ATIK MİKTARI	30%	6.000	5.700	5.986	105,0	100,0
**EYÜPSULTAN SIFIR ATIK UYGULAMASI KULLANILARAK (VATANDAŞA PUAN/PARA KARŞILIĞINDA)TOPLANAN ATIK MİKTARININ ARTIRILMA YÜZDESİ (KÜMÜLATİF)	30%	0%	10%	0%	0,0	0,0
HEDEF E İLİŞKİN DEĞERLENDİRMELER						
TASARRUF TEDBİRLERİ KAPSAMINDA YIL İÇERİSİNDE DAĞITILAN 94 KONTEYNER VE 1237 KUTU YETERLİ OLMAKLA BİRLİKTE MEVCUT KONTEYNERLERİN VE KUTULARIN BAKIM VE TADİLATLARI YAPILMIŞTIR. EKONOMİK NEDENLERDEN DOLAYI SIFIR ATIK UYGULAMASI HENÜZ HAYATA GEÇİRİLEMEDİĞİNDEN GÖSTERGE HEDEFİNE ULAŞILAMAMIŞTIR.						

AMAÇ 3		SÜRDÜRÜLEBİLİR ÇEVRE, ATIK VE ETKİN ENERJİ YÖNETİMİNİ ARTIRMAK				
STRATEJİK HEDEF 3		GERİ DÖNÜŞTÜRÜLEBİLİR ATIKLARDAN ELDE EDİLEN GELİRİN ARTIRILMASI VE ENERJİ VERİMLİLİĞİNİN SAĞLANMASI				
HEDEF PERFORMANSI (%)		120,8				
HEDEF PERFORMANS PUANI (%)		70,0				
SORUMLU BİRİM		İKLİM DEĞİŞİKLİĞİ VE SIFIR ATIK MÜDÜRLÜĞÜ				
PERFORMANS GÖSTERGESİ	HEDEF ETKİSİ	PLAN DÖNEMİ BAŞLANGIÇ DEĞERİ	İZLEME DÖNEMİNDEKİ YILSONU HEDEFLENEN DEĞER	İZLEME DÖNEMİNDEKİ GERÇEKLEŞME DEĞERİ	PERFORMANS (%)	PERFORMANS PUANI (%)
*AMBALAJ ATIĞI GERİ DÖNÜŞÜM TESİSİNDEN ELDE EDİLEN GELİR MİKTARI	70%	12.373.520	11.500.000	19.838.725	172,5	100,0
**HİBE ALINARAK MEVCUT TESİSİN KAPALI ALANI ÜZERİNE GÜNEŞ PANELLERİ YERLEŞTİRME PROJESİNİN TAMAMLANMA YÜZDESİ (KÜMÜLATİF)	30%	0%	25%	0%	0,0	0,0
HEDEF E İLİŞKİN DEĞERLENDİRMELER						
AMBALAJ ATIĞI SATIŞ İHALESİNDE PİYASA FİYATLARININ DEĞİŞKENLİK GÖSTERMESİNDEN DOLAYI HEDEFLERDE OLUMLU VEYA OLUMSUZ ŞAPMALAR YAŞANABİLMEKTEDİR. HİBE VE FONLARA BAŞVURU YAPILMASI PLANLANMAKTADIR, BAŞVURU İÇİN SECAP ÇALIŞMASININ TAMAMLANMASI GEREKMEKTE OLUP ÇALIŞMA HENÜZ DEVAM ETMEKTEDİR.						

<b>AMAÇ 3</b>	<b>SÜRDÜRÜLEBİLİR ÇEVRE, ATIK VE ETKİN ENERJİ YÖNETİMİNİ ARTIRMAK</b>					
<b>STRATEJİK HEDEF 4</b>	DOĞANIN DENGESİNİ KORUYARAK, SOSYAL YAŞAMI GELİŞTİRECEK YEŞİL ALANLARIN DÜZENLENMESİ, ARTIRILMASI VE TARIMSAL FAALİYETLERİN YÜRÜTÜLMESİ					
<b>HEDEF PERFORMANSI (%)</b>	75,3					
<b>HEDEF PERFORMANS PUANI (%)</b>	62,6					
<b>SORUMLU BİRİM</b>	PARK VE BAHÇELER MÜDÜRLÜĞÜ					
PERFORMANS GÖSTERGESİ	HEDEFE ETKİSİ	PLAN DÖNEMİ BAŞLANGIÇ DEĞERİ	İZLEME DÖNEMİNDEKİ YILSONU HEDEFLENEN DEĞER	İZLEME DÖNEMİNDEKİ GERÇEKLEŞME DEĞERİ	PERFORMANS (%)	PERFORMANS PUANI (%)
*YENİ YAPILAN PARK SAYISI	%10	4	3	1	33,3	33,3
*REVİZE EDİLEN PARK SAYISI	%20	29	15	24	160,0	100,0
**BAKIMI YAPILAN PARK VE YEŞİL ALAN MİKTARI (KÜMÜLATİF)	%30	641.755	656.987	641.806	97,7	97,7
*OLUŞTURULAN TEMALİ PARK VE YEŞİL ALAN SAYISI	%20	-	2	0	0,0	0,0
*ÜRETİLEN TARIM ÜRÜNÜ MİKTARI	%10	9.000	12.000	12.834	107,0	100,0
*ÜRETİLEN TIBBİ VE AROMATİK BİTKİ MİKTARI	%10	1.000	1.000	0	0,0	0,0
<b>HEDEFE İLİŞKİN DEĞERLENDİRMELER</b>						
İZLEME DÖNEMİNDE PARK VE YEŞİL ALANLARA YÖNELİK BAKIM VE REVİZYON ÇALIŞMALARINA AĞIRLIK VERİLMİŞ OLUP, REVİZE EDİLEN PARK SAYISI HEDEFİN ÜZERİNDE GERÇEKLEŞMİŞTİR. ANCAK YENİ PARK YAPIMI VE TEMALİ PARK OLUŞTURULMASINA YÖNELİK ÇALIŞMALAR, YENİLENMESİ GEREKEN MEVCUT PARKLARIN AÇILIYETİ İLE TASARRUF TEDBİRLERİ GENELGESİ KAPSAMINDA SINIRLI KALMIŞTIR. AŞIRI HAVA SICAKLIKLARININ ETKİSİYLE ÇİÇEKLENME DÖNEMİNDE BİTKİLERDE KURUMA MEYDANA GELMİŞ, BU DURUM TIBBİ VE AROMATİK BİTKİ ÜRETİMİNDE HEDEFE ULAŞILAMAMASINA NEDEN OLMUŞTUR. TARIMSAL ÜRETİMDE İSE ALINAN ÖNLEMLER SAYESİNDE HEDEFLENEN ÜRETİM MİKTARININ ÜZERİNE ÇIKILMIŞTIR. GENEL OLARAK, KAYNAKLARIN ETKİN KULLANIMI ÖN PLANDA TUTULARAK MEVCUT YEŞİL ALANLARIN KORUNMASI VE İYİLEŞTİRİLMESİNE ÖNCELİK VERİLMİŞTİR.						

## Stratejik Plan Deęerlendirme Tabloları

AMAÇ 3		SÜRDÜRÜLEBİLİR ÇEVRE, ATIK VE ETKİN ENERJİ YÖNETİMİNİ ARTIRMAK				
STRATEJİK HEDEF 5		RİSK YÖNETİMİ TEMELİNDE ETKİN ATIK YÖNETİMİNİN UYGULANARAK ÇEVRE KİRLİLİĞİNİN ÖNLENMESİ				
HEDEF PERFORMANSI (%)		109,8				
HEDEF PERFORMANS PUANI (%)		100,0				
SORUMLU BİRİM		TEMİZLİK İŞLERİ MÜDÜRLÜĞÜ				
PERFORMANS GÖSTERGESİ	HEDEFE ETKİSİ	PLAN DÖNEMİ BAŞLANGIÇ DEĞERİ	İZLEME DÖNEMİNDEKİ YILSONU HEDEFLenen DEĞER	İZLEME DÖNEMİNDEKİ GERÇEKLEŞME DEĞERİ	PERFORMANS (%)	PERFORMANS PUANI (%)
**TOPLANAN KATI ATIK MİKTARI (KÜMÜLATİF)	50%	159.876	302.500	328.662	118,3	100,0
*TEMİZLİĞİ SAĞLANAN CADDE/SOKAK SAYISI	30%	2.206	2.206	2.206	100,0	100,0
*TEMİZLİĞİ YAPILAN OKUL SAYISI	5%	68	72	72	100,0	100,0
*TEMİZLİĞİ YAPILAN İBADETHANE SAYISI	5%	117	110	123	111,8	100,0
*TEMİZLİĞİ YAPILAN PAZAR YERİ SAYISI	10%	18	18	18	100,0	100,0
HEDEFE İLİŞKİN DEĞERLENDİRMELER						
PLAN BAŞLANGIÇ DÖNEMİNDEN İTİBAREN YIL SONUNA KADAR İLÇE KONUT SAYISININ VE BUNA PARALEL OLARAK NUFUSÜN ARTMASI NEDENİYLE ÇÖP TONAJIMIZ YAKLAŞIK %5,5 ORANINDA ARTMIŞTIR. ÇÖP TONAJI ARTMASINA RAĞMEN İŞ PLANINDA DEĞİŞİKLİK YAPILMASI, ARAÇ VE PERSONEL SAYISINDA EKSİLTMEYE GİDİLMESİ EKSTRA BİR MALİYET OLUŞTURMADAN TASARRUF SAĞLAMİŞTIR.						

<b>AMAÇ 3</b>	<b>SÜRDÜRÜLEBİLİR ÇEVRE, ATIK VE ETKİN ENERJİ YÖNETİMİNİ ARTIRMAK</b>					
<b>STRATEJİK HEDEF 6</b>	<b>VETERİNER HİZMETLERİNİN YÜRÜTÜLEREK SOKAK HAYVANLARININ DOĞAL DENGİ İÇİNDE YAŞAMASINI SAĞLAYICI DÜZENLEMELERİN YAPILMASI</b>					
<b>HEDEF PERFORMANSI (%)</b>	93,2					
<b>HEDEF PERFORMANS PUANI (%)</b>	93,2					
<b>SORUMLU BİRİM</b>	VETERİNER İŞLERİ MÜDÜRLÜĞÜ					
<b>PERFORMANS GÖSTERGESİ</b>	<b>HEDEF ETKİSİ</b>	<b>PLAN DÖNEMİ BAŞLANGIÇ DEĞERİ</b>	<b>İZLEME DÖNEMİNDEKİ YILSONU HEDEFLENEN DEĞER</b>	<b>İZLEME DÖNEMİNDEKİ GERÇEKLEŞME DEĞERİ</b>	<b>PERFORMANS (%)</b>	<b>PERFORMANS PUANI (%)</b>
*REHABİLİTE EDİLEN HAYVAN SAYISI	50%	8.316	9.300	8.952	96,3	96,3
*AŞILAMA YAPILAN HAYVAN SAYISI	20%	7.402	8.100	7.792	96,2	96,2
*SAHİPLENDİRME YAPILAN HAYVAN SAYISI	5%	121	160	109	68,1	68,1
*MİKROÇİP UYGULANAN HAYVAN SAYISI	15%	2.742	3.000	2.795	93,2	93,2
*KISIRLAŞTIRMA YAPILAN HAYVAN SAYISI	10%	1.548	2.000	1.698	84,9	84,9
<b>HEDEF İLİŞKİN DEĞERLENDİRMELER</b>						
<p>İÇ VE DIŞ ETMENLERDEN KAYNAKLI OLARAK BAZI REVİZYONLAR YAPILMASI GEREKMEKTEDİR. HAYVANLARIN KORUNMASI HAKKINDAKİ UYGULAMA YÖNETMELİĞİNDEKİ DEĞİŞİKLİKLERDEN SONRA SAHİPLENDİRME ŞARTLARININ ZORLAŞTIRILMASI, SAHİPLENDİRME YAPILAN HAYVAN SAYISI İÇİN HEDEFLENEN DEĞERİN ALTINDA KALINMASINA SEBEP OLMUŞTUR. YİNE YÖNETMELİKDEKİ DEĞİŞİKLİKLERDEN SONRA SOKAKTAN BELEDİYEMİZ BAKİMEVİNE ALINAN KÖPEKLERİN ALINDIĞI YERE GERİ BIRAKILMAMASINDAN DOLAYI BAKİMEVİ KAPASİTESİ HIZLI DOLMUŞ OLUP KISIRLAŞTIRMA YAPILAN HAYVAN SAYISINDA SAPMA YAŞANMIŞTIR.</p> <p>TEDAVİ, AŞILAMA, MİKROÇİP UYGULAMA GİBİ REHABİLİTASYON SÜREÇLERİNDE HEDEFLENEN DEĞERLERE NEREDEYSE ULAŞILMIŞ OLUP; SAHİPLENDİRME VE KISIRLAŞTIRMA SÜREÇLERİNDE OLUŞAN DEĞİŞİKLİKLERDEN DOLAYI VATANDAŞ TALEPLERİNİN KARŞILANMASINDA BAZI AKSAMALAR YAŞANMIŞTIR.</p> <p>STRATEJİK PLANLAMANIN AMAÇ, HEDEF VE POLİTKALARINDA HEDEFLENEN DEĞERLERE YÖNELİK YIL İÇERİSİNDE YAPILACAK OLAN UYGULAMALARLA İSTENİLEN SEVİYELERE ULAŞMAKTA HERHANGİ BİR REVİZYONA GEREK DUYULMAMAKTADIR. HEDEFLERE ULAŞILMA NOKTASINDA MEVCUT KAYNAKLAR VERİMLİ ŞEKİLDE KULLANILMIŞ OLUP YÜKSEK MALİYETLETLERDEN KAÇINILMIŞTIR.</p> <p>PERFORMANS GÖSTERGELERİNE YÖNELİK RİSKLERİN KALDIRILMASI VE SÜRDÜRÜLEBİLİRLİĞİN SAĞLANMASI İÇİN MEVCUT HAYVAN BAKİMEVİNİN YERİNE T.C. TARIM VE ORMAN BAKANLIĞINDAN YER TAHSİSİ GERÇEKLEŞTİRİLMİŞTİR. BÖYLECE ORMANLIK ALANA YAPILACAK OLAN SAHİPSİZ SOKAK HAYVANLARI BAKİMEVİ VE YAŞAM ALANLARININ BULUNDUĞU TESİSLE BİRLİKTE TÜM REHABİLİTASYON SÜREÇLERİNİN EN ÜST SEVİYEDE GERÇEKLEŞTİRİLMESİ HEDEFLENMEKTEDİR.</p>						

## Stratejik Plan Deęerlendirme Tabloları

AMAÇ 3	SÜRDÜRÜLEBİLİR ÇEVRE, ATIK VE ETKİN ENERJİ YÖNETİMİNİ ARTIRMAK					
STRATEJİK HEDEF 7	VEKTÖRLE MÜCADELE UYGULAMALARI KAPSAMINDA ÇEVRE VE HALK SAĞLIĞININ KORUNMASI					
HEDEF PERFORMANSI (%)	104,1					
HEDEF PERFORMANS PUANI (%)	100,0					
SORUMLU BİRİM	VETERİNER İŞLERİ MÜDÜRLÜĞÜ					
PERFORMANS GÖSTERGESİ	HEDEFE ETKİSİ	PLAN DÖNEMİ BAŞLANGIÇ DEĞERİ	İZLEME DÖNEMİNDEKİ YILSONU HEDEFLENEN DEĞER	İZLEME DÖNEMİNDEKİ GERÇEKLEŞME DEĞERİ	PERFORMANS (%)	PERFORMANS PUANI (%)
*YAPILAN İLAÇLAMA SAYISI	100%	5.545	4.650	4.842	104,1	100,0
HEDEFE İLİŞKİN DEĞERLENDİRMELER						
İÇ VE DIŞ DEĞİŞİKLERDE RİSKİ OLUŞTURMADAN PERFORMANS GÖSTERGE DEĞERLERİNE ULAŞILMIŞ VE KİSMEN POZİTİF YÖNDE SAPMA MEYDANA GELMİŞTİR. VEKTÖRLE MÜCADELE KAPSAMINDA HEDEFLENEN GÖSTERGELERDE HERHANGİ BİR GÜNCELLEMeye İHTİYAÇ DUYULMAMAKTADIR. PERFORMANS GÖSTERGELERİ İÇİN YAPILACAK UYGULAMALAR, YIL İÇERİSİNDE PLANLANARAK ÖNGÖRÜLEN MALİYETLERE UYGUN OLARAK GERÇEKLEŞTİRİLMİŞTİR. BİYOSİDAL ÜRÜNLERİN KULLANIM USUL VE ESASLARI HAKKINDAKİ YÖNETMELİĞİ KAPSAMINDA UYGULAMALARLA İLGİLİ İLAÇLAMALARDAN KAYNAKLANAN HALK SAĞLIĞINI ETKİLEYEBİLECEK RİSKLER OLUŞABİLMEKTEDİR. İLAÇLARIN UYGULAMALARI BİYOSİDAL ÜRÜN UYGULAMA KULLANIMLARINDAKİ UYGUN İLAÇ VE DOZLARIN AYARLANMASI, UYGULAMA ESNASINDA VE SONRASINDA BİLGİ VERİLMESİ, UYGULAMACILARIN EĞİTİM VE YETERLİLİK KRİTERLERİNE SAHİP PERSONELLERLE UYGULAMALAR GERÇEKLEŞTİRİLMESİYLE RİSKLER EN AZ SEVİYEYE İNDİRİLMEKTEDİR.						

AMAÇ 4	YAŞAM KALİTESİNİ ARTIRMAK					
STRATEJİK HEDEF 1	VATANDAŞLARIMIZIN YETENEKLERİNİN GELİŞTİRİLMESİ VE EĞİTİM FIRSATLARININ ARTIRILMASINA YÖNELİK YAYGIN EĞİTİM PROGRAMLARININ DÜZENLENMESİ					
HEDEF PERFORMANSI (%)	98,0					
HEDEF PERFORMANS PUANI (%)	87,8					
SORUMLU BİRİM	GENÇLİK VE SPOR HİZMETLERİ MÜDÜRLÜĞÜ					
PERFORMANS GÖSTERGESİ	HEDEFE ETKİSİ	PLAN DÖNEMİ BAŞLANGIÇ DEĞERİ	İZLEME DÖNEMİNDEKİ YILSONU HEDEFLenen DEĞER	İZLEME DÖNEMİNDEKİ GERÇEKLEŞME DEĞERİ	PERFORMANS (%)	PERFORMANS PUANI (%)
*İLÇEDE YAŞAYAN 10-14 YAŞ GRUBU ÖĞRENCİLERE YÖNELİK TAKVİYE DERS, SINAVA HAZIRLIK VE BECERİ EĞİTİMİ VERİLEN HİZMET SAYISI	14%	7.435	6.000	5.197	86,6	86,6
*İLÇEDE YAŞAYAN 9-25 YAŞ ARASI ÖĞRENCİLERE YÖNELİK DİL MERKEZLERİ YABANCI DİL EĞİTİMİ VERİLEN HİZMET SAYISI	12%	2.154	2.000	1.511	75,6	75,6
*İLÇEDE YAŞAYAN 9-25 YAŞ ARASI ÖĞRENCİLERE YÖNELİK TEKNOLOJİ EĞİTİMİ VERİLEN HİZMET SAYISI	12%	1.651	1.000	1.531	153,1	100,0
*İLÇEDE YAŞAYAN ÖĞRENCİLERE VE YETİŞKİNLERE YÖNELİK ASTRONOMİ VE UZAY BİLİMLERİ EĞİTİMİ VERİLEN HİZMET SAYISI	10%	10.111	10.000	10.285	102,9	100,0
*İLÇEDE YAŞAYAN 14-20 YAŞ GRUBU ÖĞRENCİLERE YÖNELİK TAKVİYE DERS, SINAVA HAZIRLIK VE BECERİ EĞİTİMİ HİZMET SAYISI	12%	2.125	1.600	1.805	112,8	100,0
*İLÇEDE YAŞAYAN 20-25 YAŞ GRUBU ÖĞRENCİLERE YÖNELİK SINAVA HAZIRLIK VE BECERİ EĞİTİMİ HİZMET SAYISI	10%	882	900	715	79,4	79,4
*9-25 YAŞ GRUBU ÖĞRENCİLERE YÖNELİK GERÇEKLEŞEN KAMPÇILIK VE İZCİLİK, DOĞA, ÇEVRE, BİYOÇEŞİTLİLİK, SIFIR ATIK VE GİRİŞİMCİLİK EĞİTİMLERİ KİŞİ SAYISI	10%	7.003	10.000	4.647	46,5	46,5
*İLÇEDE YAŞAYAN ÖĞRENCİLERE YÖNELİK GERÇEKLEŞEN TEMATİK GEZİ SAYISI	10%	158	50	60	120,0	100,0
*İLÇEDE MİLLİ EĞİTİM OKULLARINDA VE KURUM İÇİNDE GÖREVLİ ÖĞRETMENLERE YÖNELİK GERÇEKLEŞEN HİZMETİÇİ EĞİTİM, SEMİNER, ÇALIŞTAY VE SOSYAL ETKİNLİKLER SAYISI	10%	13	10	10	100,0	100,0
HEDEFE İLİŞKİN DEĞERLENDİRMELER						
KURUMLARIN TADİLAT SÜRECİ, HALK EĞİTİM SERTİFİKA KURSLARININ AÇILAMAMASI, TASARRUF TEDBİRLERİNDEN DOLAYI MALİ KISITLAMALARIN UYGULANMASI, MEVCUT KAYNAKLARLA FAALİYETLERİN YÜRÜTÜLMESİNE BAĞLI OLARAK HEDEFE ULAŞILMA NOKTASINDA KÜÇÜK BİR SAPMA MEYDANA GELMİŞTİR. GÜNCEL HEDEFLER GÖZDEN GEÇİRİLECEK VE İHTİYAÇLAR DOĞRULTUSUNDA PLANLAMA YAPILACAKTIR.						

## Stratejik Plan Deęerlendirme Tabloları

AMAÇ 4		YAŞAM KALİTESİNİ ARTIRMAK				
STRATEJİK HEDEF 2		SPORU YAYGINLAŞTIRARAK VATANDAŞLARIMIZIN GÜNLÜK YAŞAMLARINA ENTEGRE ETMELERİNİN TEŞVİK EDİLMESİ VE SPOR KÜLTÜRÜNÜN GELİŞTİRİLMESİ				
HEDEF PERFORMANSI (%)		100,7				
HEDEF PERFORMANS PUANI (%)		66,2				
SORUMLU BİRİM		GENÇLİK VE SPOR HİZMETLERİ MÜDÜRLÜĞÜ				
PERFORMANS GÖSTERGESİ	HEDEFE ETKİSİ	PLAN DÖNEMİ BAŞLANGIÇ DEĞERİ	İZLEME DÖNEMİNDEKİ YILSONU HEDEFLENEN DEĞER	İZLEME DÖNEMİNDEKİ GERÇEKLEŞME DEĞERİ	PERFORMANS (%)	PERFORMANS PUANI (%)
*YAZ SPOR OKULLARI EĞİTİM VERİLEN KATILIMCI SAYISI	10%	8.215	12.000	6.207	51,7	51,7
*KIŞ SPOR OKULLARI EĞİTİM VERİLEN KATILIMCI SAYISI	10%	2.500	4.000	1.504	37,6	37,6
*KADINLARA SPOR EĞİTİMİ HİZMET SAYISI	10%	17.850	12.000	32.031	266,9	100,0
*SPOR TESİSLERİNDE VERİLEN HİZMET SAYISI	10%	78.090	80.000	66.153	82,7	82,7
*HAVUZLARDA VERİLEN HİZMET SAYISI	10%	34.815	30.000	64.084	213,6	100,0
*BELEDİYE SPOR KULÜBÜ LİSANSLI SPORCU SAYISI	10%	650	500	740	148,0	100,0
*GERÇEKLEŞEN SPOR TİF ORGANİZASYON SAYISI	10%	25	40	25	62,5	62,5
*SPOR MALZEMESİ KARŞILANAN KURUM SAYISI	10%	29	127	35	27,6	27,6
*SU SPORLARI MERKEZİNDE VERİLEN HİZMET SAYISI	10%	-	400	0	0,0	0,0
*E- SPOR MERKEZİNDE VERİLEN HİZMET SAYISI	10%	-	200	232	116,0	100,0
HEDEFE İLİŞKİN DEĞERLENDİRMELER						
BAZI GÖSTERGELERDE HEDEFE ULAŞILMIŞ OLMASINA RAĞMEN BAZI GÖSTERGELER İSTENİLEN SEVİYEDE GERÇEKLEŞTİRİLEMEMİŞTİR. ONLINE OTOMASYON SİSTEMİNE GEÇİLMESİNDEN KAYNAKLI ADAPTASYON SÜRECİ, TEK BRANŞTAN FAYDALANMA KISITI, TASARRUF TEDBİRLERİNDEN DOLAYI MALİ KISITLAMALARIN UYGULANMASI, MEVCUT KAYNAKLARLA FAALİYETLERİN YÜRÜTÜLMESİ GİBİ DURUMLAR GÖSTERGE HEDEFLERİNDE SAPMA MEYDANA GETİRMİŞTİR. GÜNCEL HEDEFLER GÖZDEN GEÇİRİLECEK VE İHTİYAÇLAR DOĞRULTUSUNDA PLANLAMA YAPILACAKTIR. SU SPORLARI İŞE ALTERNATİF TESİSLERDE YAPILACAKTIR.						

<b>AMAÇ 4</b>	<b>YAŞAM KALİTESİNİ ARTIRMAK</b>					
<b>STRATEJİK HEDEF 3</b>	OKUL ÖNCESİ EĞİTİM HİZMETLERİNDE EŞİTLİKÇİ VE YENİLİKÇİ YAKLAŞIMLAR İLE DENEYİME DAYALI TEORİK VE PRATİK EĞİTİM OLANAKLARININ SUNULMASI					
<b>HEDEF PERFORMANSI (%)</b>	108,0					
<b>HEDEF PERFORMANS PUANI (%)</b>	91,6					
<b>SORUMLU BİRİM</b>	SOSYAL HİZMETLER MÜDÜRLÜĞÜ					
PERFORMANS GÖSTERGESİ	HEDEF ETKİSİ	PLAN DÖNEMİ BAŞLANGIÇ DEĞERİ	İZLEME DÖNEMİNDEKİ YILSONU HEDEFLenen DEĞER	İZLEME DÖNEMİNDEKİ GERÇEKLEŞME DEĞERİ	PERFORMANS (%)	PERFORMANS PUANI (%)
**AÇILACAK ÇOCUK ETKİNLİK MERKEZİ SAYISI (KÜMÜLATİF)	30%	1	7	6	83,3	83,3
*ÇOCUK ETKİNLİK MERKEZLERİNDEN HİZMET ALAN ÇOCUK SAYISI	30%	140	550	490	89,1	89,1
*OYUN ODALARINDAN HİZMET ALAN ÇOCUK SAYISI	20%	269	500	909	181,8	100,0
*OYUN ODASI SAYISI	10%	3	1	1	100,0	100,0
*OYUNCAK ATÖLYESİNDE ÜRETİLEN ÜRÜN SAYISI	10%	-	925	913	98,7	98,7
<b>HEDEF E İLİŞKİN DEĞERLENDİRMELER</b>						
<p>PLAN DÖNEMİNİN BAŞLANGICINDAN İTİBAREN İÇ VE DIŞ ÇEVREDE CİDDİ DEĞİŞİKLİKLER MEYDANA GELMEMEKLE BİRLİKTE, YEREL DÜZEYDE FİZİKİ KOŞULLAR VE TEKNİK SÜREÇLERDEKİ GECİKMELER HEDEF GERÇEKLEŞMELERİNİ KISMEN ETKİLEMİŞTİR. YENİ AÇILMASI PLANLANAN MERKEZLERDEN BİRİNİN FİZİKİ UYGUNLUK SÜRECİNİN TAMAMLANAMAMASI NEDENİYLE HİZMET ALAN ÇOCUK SAYISI GÖSTERGESİNDE HEDEFİN ALTINDA GERÇEKLEŞME OLMUŞTUR. BU DURUM, PLAN DÖNEMİ HEDEFLERİNE ULAŞILMASINI ENGELLEYECEK DÜZEYDE BİR SAPMA OLUŞTURMAMIŞTIR. PERFORMANS GÖSTERGELERİ GENEL OLARAK İSTENEN DÜZEYDE GERÇEKLEŞMİŞ OLUP HEDEFİN ANA AMACINA UYGUN ŞEKİLDE İLERLEME SAĞLANMIŞTIR. OYUN ODALARI VE MERKEZLERİN PROGRAMLARINDA GERÇEKLEŞTİRİLEN KAPASİTE VE OTURUM ARTIŞI, ÇOCUKLARIN HİZMETLERE ERİŞİMİNİ OLUMLU YÖNDE ETKİLEMİŞTİR. PERFORMANS GÖSTERGELERİ ÜST POLİTİKA BELGELERİNE DOĞRUDAN KATKI SAĞLAMAKTADIR. PERFORMANS GÖSTERGELERİNİN DEVAM ETTİRİLMESİNDE EN TEMEL RİSK, FİZİKİ MEKÂNLARIN UYGUNLUK VE İNŞA SÜREÇLERİNDE YAŞANABİLECEK GECİKMELERDİR. BU RİSKLERİ ORTADAN KALDIRMAK VE SÜRDÜRÜLEBİLİRLİĞİ SAĞLAMAK AMACIYLA, PLANLAMA DÖNEMİNİN BAŞINDA TEKNİK KONTROL MEKANİZMALARININ VE MALZEME TEMİN TAKVİMLERİNİN NETLEŞTİRİLMESİ, İLGİLİ BİRİMLER ARASI KOORDİNASYONUN ARTIRILMASI GEREKMEKTEDİR.</p>						

## Stratejik Plan Deęerlendirme Tabloları

AMAÇ 4		YAŞAM KALİTESİNİ ARTIRMAK				
STRATEJİK HEDEF 4		İLÇE SAKİNLERİNİN, EYÜPSULTANLI OLMA FARKINDALIĞININ ARTIRILMASI VE GELİŞTİRİLMESİNE YÖNELİK ORTAK HEDEFLER DOĞRULTUSUNDA TARİH, KÜLTÜR, SANAT VE EĞİTİMLE ÇOK YÖNLÜLÜĞÜ BİR ARAYA GETİRECEK ETKİNLİK VE EĞİTİMLERİN DÜZENLENMESİ				
HEDEF PERFORMANSI (%)		119,8				
HEDEF PERFORMANS PUANI (%)		65,8				
SORUMLU BİRİM		KÜLTÜR, SANAT VE SOSYAL İŞLER MÜDÜRLÜĞÜ				
PERFORMANS GÖSTERGESİ	HEDEFE ETKİSİ	PLAN DÖNEMİ BAŞLANGIÇ DEĞERİ	İZLEME DÖNEMİNDEKİ YILSONU HEDEFLENEN DEĞER	İZLEME DÖNEMİNDEKİ GERÇEKLEŞME DEĞERİ	PERFORMANS (%)	PERFORMANS PUANI (%)
*DÜZENLENEN ETKİNLİK SAYISI	20%	68	56	164	292,9	100,0
*SANAT EĞİTİMLERİNİ TAMAMLAYAN KURSIYER SAYISI	10%	306	326	360	110,4	100,0
*ETKİNLİK MEMNUNİYET ANKETİ PUANI	10%	-	70%	90%	128,6	100,0
*AÇILAN YENİ KÜTÜPHANE SAYISI	10%	0	1	2	200,0	100,0
*İHTİSAS EĞİTİMLERİNİ TAMAMLAYAN KURSIYER SAYISI	10%	109	113	0	0,0	0,0
**DÜZENLENEN YARIŞMA SAYISI (KÜMÜLATİF)	10%	0	2	0	0,0	0,0
*YARIŞMALARA BAŞVURAN KİŞİ SAYISI	5%	0	20.000	0	0,0	0,0
*MAHALLE ŞENLİKLERİNE KATILAN KİŞİ SAYISI	5%	8.000	8.500	11.250	132,4	100,0
*DÜZENLENEN FUAR SAYISI	10%	1	2	1	50,0	50,0
**YENİ EKLENEN E-YAYIN SAYISI (KÜMÜLATİF)	5%	51.495	58.000	57.028	85,1	85,1
*KÜLTÜR GEZİLERİ SAYISI	5%	60	50	15	30,0	30,0
HEDEFE İLİŞKİN DEĞERLENDİRMELER						
BAZI GÖSTERGELERİN EKONOMİK ÖNCELİKLENDİRMELER SEBEBİYLE ÖNÜMÜZDEKİ DÖNEMLERE DEVREDİLMESİ NEGATİF YÖNLÜ SAPMAYA NEDEN OLACAKKEN, BAZILARININ İSE HEDEFLENENİN ÜZERİNDE GERÇEKLEŞMESİ SONUÇ OLARAK OLUMLU YÖNDE BİR SAPMAYA NEDEN OLMUŞTUR. 2026 YILI İÇERİSİNDE GERÇEKLEŞTİRİLEMEYECEĞİ DEĞERLENDİRİLEN GÖSTERGELERE YÖNELİK YENİ PLANLAMALARLA BİRLİKTE SATIN ALMA SÜREÇLERİNDE HERHANGİ BİR GECİKME VEYA AKSAKLIK YAŞANMAMASI AMACIYLA İHALE SÜREÇLERİNE İLİŞKİN DETAYLI TAKVİM ÇALIŞMASI YAPILACAKTIR. DÜZENLENEN ETKİNLİK SAYISI GÖSTERGESİNE DAHİL EDİLEN RAMAZAN ETKİNLİKLERİ İÇİN 2026 PERFORMANS PROGRAMINDA YENİ BİR GÖSTERGE PLANLANMIŞTIR.						

<b>AMAÇ 4</b>	<b>YAŞAM KALİTESİNİ ARTIRMAK</b>					
<b>STRATEJİK HEDEF 5</b>	EYÜPSULTAN'IN TARİHSEL SÜREÇTE KÜLTÜREL YAPISINI KORUYARAK TURİZM POTANSİYELİNİN ORTAYA ÇIKARILMASI VE GELİŞTİRİLMESİ					
<b>HEDEF PERFORMANSI (%)</b>	43,3					
<b>HEDEF PERFORMANS PUANI (%)</b>	43,3					
<b>SORUMLU BİRİM</b>	KÜLTÜR, SANAT VE SOSYAL İŞLER MÜDÜRLÜĞÜ					
PERFORMANS GÖSTERGESİ	HEDEFE ETKİSİ	PLAN DÖNEMİ BAŞLANGIÇ DEĞERİ	İZLEME DÖNEMİNDEKİ YILSONU HEDEFLenen DEĞER	İZLEME DÖNEMİNDEKİ GERÇEKLEŞME DEĞERİ	PERFORMANS (%)	PERFORMANS PUANI (%)
*BELİRLENEN GEZİ ROTASI SAYISI	20%	0	3	3	100,0	100,0
**AÇILAN MÜZE SAYISI (KÜMÜLATİF)	20%	1	2	1	0,0	0,0
**UNESCO KÜLTÜREL MİRAS GEÇİCİ LİSTE BAŞVURUSU SAYISI (KÜMÜLATİF)	20%	0	1	0	0,0	0,0
**TURİZM MASTER PLANI HAZIRLANMA YÜZDESİ (KÜMÜLATİF)	20%	0%	60%	10%	16,7	16,7
**AÇILAN İNFORMASYON MERKEZİ SAYISI (KÜMÜLATİF)	20%	0	1	1	100,0	100,0
<b>HEDEFE İLİŞKİN DEĞERLENDİRMELER</b>						
BAZI GÖSTERGELERİN EKONOMİK ÖNCELİKLENDİRMELER SEBEBİYLE ÖNÜMÜZDEKİ DÖNEMLERE DEVREDİLMESİ NEGATİF YÖNLÜ SAPMAYA NEDEN OLMUŞTUR. 2026 YILI İÇERİSİNDE GERÇEKLEŞTİRİLEMEYECEĞİ DEĞERLENDİRİLEN GÖSTERGELERE YÖNELİK YENİ PLANLAMALARLA BİRLİKTE SATIN ALMA SÜREÇLERİNDE HERHANGİ BİR GECİKME VEYA AKSAKLIK YAŞANMAMASI AMACIYLA İHALE SÜREÇLERİNE İLİŞKİN DETAYLI TAKVİM ÇALIŞMASI YAPILACAKTIR.						

## Stratejik Plan Deęerlendirme Tabloları

AMAÇ 5	EKONOMİK DİRENÇLİ TOPLUM OLUŞTURMAK					
STRATEJİK HEDEF 1	GENİŞ KATILIMLI EĞİTİM VE PSİKOSOSYAL DESTEK PROGRAMLARIYLA BİREYLERİN KİŞİSEL KAPASİTELERİNİN ARTIRILMASI, TOPLUMA ENTEGRASYONLARININ GÜÇLENDİRİLMESİ VE ÇALIŞMA HAYATINA KATILIMLARININ ARTIRILMASI					
HEDEF PERFORMANSI (%)	87,1					
HEDEF PERFORMANS PUANI (%)	76,6					
SORUMLU BİRİM	SOSYAL HİZMETLER MÜDÜRLÜĞÜ					
PERFORMANS GÖSTERGESİ	HEDEFE ETKİSİ	PLAN DÖNEMİ BAŞLANGIÇ DEĞERİ	İZLEME DÖNEMİNDEKİ YILSONU HEDEFLenen DEĞER	İZLEME DÖNEMİNDEKİ GERÇEKLEŞME DEĞERİ	PERFORMANS (%)	PERFORMANS PUANI (%)
*DİŞ PAYDAŞLARLA GERÇEKLEŞTİRİLEN KURS SAYISI	10%	414	400	407	101,8	100,0
*DİŞ PAYDAŞLARLA GERÇEKLEŞTİRİLEN KURLARA KATILAN KİŞİ SAYISI	5%	10.386	6.800	6.712	98,7	98,7
*TOPLUM HİZMETLERİ ALANINDA YAPILAN SEMİNER SAYISI	5%	13	15	24	160,0	100,0
*TOPLUM HİZMETLERİ ALANINDA YAPILAN SEMİNERLERE KATILAN KİŞİ SAYISI	5%	1.888	2.250	2.323	103,2	100,0
*TOPLUM HİZMETLERİ ALANINDA YAPILAN ATÖLYE SAYISI	5%	296	275	160	58,2	58,2
*TOPLUM HİZMETLERİ ALANINDA YAPILAN ATÖLYELERE KATILAN KİŞİ SAYISI	5%	3.186	3.025	1.436	47,5	47,5
*GİRİŞİMCİ KADINLARA YAPILAN FESTİVAL/ GECE PAZARI SAYISI	5%	12	10	15	150,0	100,0

PERFORMANS GÖSTERGESİ	HEDEFE ETKİSİ	PLAN DÖNEMİ BAŞLANGIÇ DEĞERİ	İZLEME DÖNEMİNDEKİ YILSONU HEDEFLENEN DEĞER	İZLEME DÖNEMİNDEKİ GERÇEKLEŞME DEĞERİ	PERFORMANS (%)	PERFORMANS PUANI (%)
*FESTİVAL / GECE PAZARINA KATILIM SAĞLAYAN GİRİŞİMCİ KADIN SAYISI	5%	417	500	139	27,8	27,8
*KADIN EL EMEÇİ SATIŞ NOKTALARINDA ÜRÜNLERİ SATIŞA SUNULAN GİRİŞİMCİ KADIN SAYISI	5%	417	370	391	105,7	100,0
*TAŞARIM ATÖLYESİNDE TASARLANAN ATÖLYE SAYISI	5%	-	1.200	0	0,0	0,0
*GİRİŞİMCİ KADINLARIN ELDE ETTİKLERİ GELİR MİKTARI	5%	2.982.742	2.760.000	5.164.253	187,1	100,0
**İNSAN HAKLARI VE EŞİTLİK BİRİMİ KURULMA YÜZDESİ (KÜMÜLATİF)	10%	-	100%	100%	100,0	100,0
**KADIN ÇALIŞMALARI BİRİMİNİN KURULMA YÜZDESİ (KÜMÜLATİF)	10%	-	100%	100%	100,0	100,0
**KADIN DANIŞMA MERKEZİ KURULMA YÜZDESİ (KÜMÜLATİF)	10%	-	100%	0%	0,0	0,0
**ÇOCUK ÇALIŞMALARI BİRİMİ KURULMA YÜZDESİ (KÜMÜLATİF)	10%	-	100%	100%	100,0	100,0
<b>HEDEFE İLİŞKİN DEĞERLENDİRMELER</b>						
<p>2025 YILI UYGULAMA DÖNEMİNDE STRATEJİK HEDEF 5.1 KAPSAMINDA YÜRÜTÜLEN EĞİTİM VE PSİKOSOSYAL DESTEK FAALİYETLERİNDE, BAZI PERFORMANS GÖSTERGELERİNDE HEDEF DEĞERLERİN ÜZERİNDE GERÇEKLEŞME SAĞLANMIŞTIR. ÖZELLİKLE DIŞ PAYDAŞLARLA YÜRÜTÜLEN KURS VE SEMİNER FAALİYETLERİNDE KURUMSAL İŞ BİRLİKLERİNİN GÜÇLENMESİ VE SAHA TALEBİNİN ARTMASI SONUCUNDA HEDEF DEĞERLER AŞILMIŞ; GİRİŞİMCİ KADINLARA YÖNELİK FAALİYETLERDE İŞE ORGANİZASYON SAYISI VE ELDE EDİLEN GELİR DÜZEYİ PLANLANANIN ÜZERİNDE GERÇEKLEŞEREK EKONOMİK KATKI GÜÇLENMİŞTİR. BUNA KARŞILIK, ATÖLYE FAALİYETLERİ, ATÖLYE KATILIM DÜZEYİ, GİRİŞİMCİ KADINLARIN ETKİNLİKLERE KATILIMI VE TASARIM ATÖLYESİ GİBİ HİZMET ALANLARINDA HEDEF DEĞERLERİN ALTINDA KALINMIŞTIR. BU DURUMDA, EĞİTİM DÖNEMİNE BAĞLI PLANLAMASINIRLILIKLARI, PAYDAŞ KURUMLARLA PROTOKOL SÜREÇLERİNİN ZAMANINDA TAMAMLANAMAMASI VE UYGULAMA TAKVİMİNDE YAŞANAN GECİKMELER ETKİLİ OLMUŞTUR. PERFORMANS VERİLERİNİN EĞİTİM DÖNEMİ ESASLI OLUŞMASI, YILLIK HEDEFLEMELER VE GERÇEKLEŞME ARASINDA DÖNEMSEL UYUMSUZLUKLAR OLUŞTURMUŞTUR. ÖTE YANDAN, HALK EĞİTİM MERKEZİ İLE PROTOKOLÜN YENİLENMEMESİ VE EĞİTİM MALİYETLERİNİN BELEDİYE TARAFINDAN KARŞILANMASI, PLANLAMA AŞAMASINDA ÖNGÖRÜLMİYEN MALİ VE OPERASYONEL YÜKLER DOĞURMUŞTUR. GENEL DEĞERLENDİRMEDE, STRATEJİK HEDEF 5.1 KAPSAMINDA HİZMETLERİN ETKİNLİĞİ VE NİTELİĞİ ARTIRILMIŞ OLMAKLA BİRLİKTE, KATILIM VE ERİŞİM BOYUTUNDA DENGELİ BİR DAĞILIM SAĞLANAMAMIŞTIR. İZLEYEN DÖNEMDE EĞİTİM TAKVİMİ İLE STRATEJİK PLAN HEDEFLERİ ARASINDA UYUMUN GÜÇLENDİRİLMESİ, PAYDAŞ KURUMLARLA PROTOKOL SÜREÇLERİNİN ERKEN TAMAMLANMASI VE HİZMET MODELLERİNİN DAHA GENİŞ KATILIMI DESTEKLEYECEK ŞEKİLDE YENİDEN YAPILANDIRILMASI YÖNÜNDE ÇALIŞMALAR SÜRDÜRÜLECEKTİR.</p>						

## Stratejik Plan Deęerlendirme Tabloları

AMAÇ 5	EKONOMİK DİRENÇLİ TOPLUM OLUŞTURMAK					
STRATEJİK HEDEF 2	DENETİM FAALİYETLERİNİN ETKİNLİĞİNİ ARTIRARAK, İŞLETMELERİN YASAL GEREKLİLİKLERE UYGUNLUĞUNUN SAĞLANMASI					
HEDEF PERFORMANSI (%)	103,5					
HEDEF PERFORMANS PUANI (%)	100,0					
SORUMLU BİRİM	RUHSAT VE DENETİM MÜDÜRLÜĞÜ					
PERFORMANS GÖSTERGESİ	HEDEFE ETKİSİ	PLAN DÖNEMİ BAŞLANGIÇ DEĞERİ	İZLEME DÖNEMİNDEKİ YILSONU HEDEFLenen DEĞER	İZLEME DÖNEMİNDEKİ GERÇEKLEŞME DEĞERİ	PERFORMANS (%)	PERFORMANS PUANI (%)
*3 GÜN İÇİNDE SONUÇLANDIRILAN RUHSAT BAŞVURU SAYISI/TOPLAM SONUÇLANDIRILAN RUHSAT BAŞVURU SAYISI	33,3%	%99	%90	%98	109,0	100,0
*RUHSAT VERİLEN İŞ YERİ SAYISI/TOPLAM RUHSAT BAŞVURU SAYISI	33,3%	%90	%90	%91	101,6	100,0
**İŞ YERİ ENVANTERİ PROJESİ TAMAMLANMA YÜZDESİ (KÜMÜLATİF)	33,3%	%25 GERÇEKLEŞEN: 6175	100% PLANLANAN: 25.000	%100	100,0	100,0
HEDEFE İLİŞKİN DEĞERLENDİRMELER						
2025 YILI İÇİN PERFORMANS GÖSTERGESİ HEDEFLERİNE ULAŞILMIŞTIR.						

AMAÇ 5	EKONOMİK DİRENÇLİ TOPLUM OLUŞTURMAK					
STRATEJİK HEDEF 3	ODAK GRUPLARA YÖNELİK EĞİTİM, KARIYER, İSTİHDAM, GİRİŞİMCİLİK VE KOOPERATİFÇİLİK DESTEKLERİNİN ARTIRILMASI					
HEDEF PERFORMANSI (%)	118,5					
HEDEF PERFORMANS PUANI (%)	84,5					
SORUMLU BİRİM	SOSYAL HİZMETLER MÜDÜRLÜĞÜ					
PERFORMANS GÖSTERGESİ	HEDEFE ETKİSİ	PLAN DÖNEMİ BAŞLANGIÇ DEĞERİ	İZLEME DÖNEMİNDEKİ YILSONU HEDEFLenen DEĞER	İZLEME DÖNEMİNDEKİ GERÇEKLEŞME DEĞERİ	PERFORMANS (%)	PERFORMANS PUANI (%)
*YEREL İSTİHDAM DESTEK PROGRAMI SAYISI	-	-	1	-	-	-
**MESLEKİ EĞİTİME YÖNELİK DÜZENLENEN TANITIM GÜNLERİ SAYISI (KÜMÜLATİF)	11%	2	4	2	50,0	50
**İSTİHDAM TEMELLİ ETKİNLİK SAYISI (KÜMÜLATİF)	22%	4	4	9	225,0	100
*KARIYER DANIŞMANLIĞI VERİLEN KİŞİ SAYISI	16%	2.224	2.000	2.231	111,6	100
*İSTİHDAM EDİLEN ADAY SAYISI	26%	1.008	1.100	1.170	106,4	100
**KOOPERATİFLEŞME VE TEŞVİK ÇALIŞMALARI BİRİMİ KURULMA YÜZDESİ (KÜMÜLATİF)	10%	-	100%	100%	100,0	100
**GİRİŞİMCİLİK VE KOOPERATİFÇİLİK DESTEĞİ VERDİĞİMİZ KOOPERATİF SAYISI (KÜMÜLATİF)	5%	-	5	8	160,0	100
**MİKRO KREDİ BÜNYESİNDE DESTEK VERİLEN GİRİŞİMCİ SAYISI (KÜMÜLATİF)	5%	-	100	0	0,0	0
*GÖÇMENLERE YÖNELİK MESLEK EDİNDİRME EĞİTİMLERİ SAYISI	5%	-	2	0	0,0	0
HEDEFE İLİŞKİN DEĞERLENDİRMELER						
<p>PLAN DÖNEMİNİN BAŞLANGICINDAN İTİBAREN İÇ VE DIŞ ÇEVRE KOŞULLARINDA YAPISAL BİR DEĞİŞİKLİK MEYDANA GELMEMEKLE BİRLİKTE, UYGULAMA SÜREÇLERİNDE KOORDİNASYON VE ZAMANLAMA ODAKLI AKSAMALAR PERFORMANS GÖSTERGELERİNİN GERÇEKLEŞME DÜZEYİNİ ETKİLEMİŞTİR. ÖZELLİKLE YEREL İSTİHDAM DESTEK PROGRAMI, MİKRO KREDİ UYGULAMALARI VE GÖÇMENLERE YÖNELİK MESLEK EDİNDİRME EĞİTİMLERİNDE PAYDAŞ OLABİLECEK KURUM VE KURULUŞLARLA İŞBİRLİĞİ SAĞLANAMADIĞINDAN HEDEF DEĞERLERE ULAŞILAMAMIŞTIR. BUNA KARŞIN KARIYER DANIŞMANLIĞI VE İSTİHDAM EDİLEN ADAY SAYISI GÖSTERGELERİNDE HEDEF DEĞERLERİN ÜZERİNDE GERÇEKLEŞME SAĞLANMIŞ, BU DURUM HEDEFİN ANA AMACI OLAN İSTİHDAMA ERİŞİMİN ARTIRILMASINA KATKI SUNMUŞTUR. KÜMÜLATİF GÖSTERGELERDE VERİ TOPLAMA VE RAPORLAMA SÜREÇLERİNİN DAHA YAPISAL HALE GETİRİLMESİ İHTİYACI TESPİT EDİLMİŞTİR. PERFORMANS GÖSTERGELERİNİN SÜRDÜRÜLEBİLİRLİĞİ AÇISINDAN EN TEMEL RİSK; HEDEF KİTLEYE ERİŞİM MEKANİZMALARININ YETERSİZ KALMASI, İŞ BİRLİĞİ PROTOKOL SÜREÇLERİNİN YENİLENEMEYİŞİDİR. HEDEFE İLİŞKİN KONULARLA İLGİLİ KAMU KURUM VE KURULUŞLARI İLE İŞ BİRLİĞİ SÜREÇLERİNİN YENİLENMESİNE İLİŞKİN GİRİŞİMLER SÜRDÜRÜLECEKTİR.</p>						

## Stratejik Plan Değerlendirme Tabloları

AMAÇ 5	EKONOMİK DİRENÇLİ TOPLUM OLUŞTURMAK					
STRATEJİK HEDEF 4	EKOLOJİK YAŞAMI DESTEKLEYİCİ FAALİYETLERİN YÜRÜTÜLMESİ, TARIM 4.0 POLİTİKALARI UYGULAMA VE ARAŞTIRMA MERKEZİ PROJESİNİN SÜRDÜRÜLEBİLİRLİĞİNİN SAĞLANMASI					
HEDEF PERFORMANSI (%)	123,8					
HEDEF PERFORMANS PUANI (%)	100,0					
SORUMLU BİRİM	SOSYAL HİZMETLER MÜDÜRLÜĞÜ					
PERFORMANS GÖSTERGESİ	HEDEFE ETKİSİ	PLAN DÖNEMİ BAŞLANGIÇ DEĞERİ	İZLEME DÖNEMİNDEKİ YILSONU HEDEFLENEN DEĞER	İZLEME DÖNEMİNDEKİ GERÇEKLEŞME DEĞERİ	PERFORMANS (%)	PERFORMANS PUANI (%)
**EKOLOJİK YAŞAMI DESTEKLEYİCİ FESTİVAL SAYISI (KÜMÜLATİF)	30%	0	2	3	150,0	100
**TARIM 4.0 POLİTİKALARI UYGULAMA VE ARAŞTIRMA MERKEZİ PROJESİ KAPSAMINDA DÜZENLENEN EĞİTİM, ÇALIŞTAY VE BÜLTEN SAYISI (KÜMÜLATİF)	35%	0	4	5	125,0	100
**YEREL GIDA ÜRETİCİSİNİN DESTEKLENME PROJESİNİN TAMAMLANMA YÜZDESİ (KÜMÜLATİF)	35%	0%	20%	20%	100,0	100
HEDEFE İLİŞKİN DEĞERLENDİRMELER						
PLAN DÖNEMİNİN BAŞLANGICINDAN İTİBAREN TOPLUMSAL FARKINDALIK, ÇEVRE DUYARLILIĞI VE SÜRDÜRÜLEBİLİR YAŞAM KONULARINA YÖNELİK TALEPTE ARTIŞ GÖZLENMİŞTİR. BU DURUM HEDEF GÖSTERGELERİNİN ÜZERİNDE BİR GERÇEKLEŞME SAĞLANMASINA KATKI SUNMUŞTUR. ORTAYA ÇIKAN YÜKSEK GERÇEKLEŞME DÜZEYİ, HEDEF VE PERFORMANS GÖSTERGELERİNİN İLERLEYEN YILLAR İÇİN GÜNCELLENMESİ GEREKTİĞİNİ GÖSTERMEKTEDİR. PROGRAMLARIN SÜRDÜRÜLEBİLİRLİĞİ AÇISINDAN KAPASİTE PLANLAMASI, KAYNAK YÖNETİMİ VE RISK ANALİZİ ÇALIŞMALARININ GÜÇLENDİRİLMESİ GEREKMEKTEDİR.						

AMAÇ 5	EKONOMİK DİRENÇLİ TOPLUM OLUŞTURMAK					
STRATEJİK HEDEF 5	KADINLAR, ENGELLİLER, İHTİYAÇ SAHIPLERİ VE YEREL ÜRETİCİLER İÇİN ÖZEL SATIŞ ALANLARI KURARAK EKONOMİK FIRSATLARININ ARTIRILMASININ DESTEKLENMESİ					
HEDEF PERFORMANSI (%)	110					
HEDEF PERFORMANS PUANI (%)	100					
SORUMLU BİRİM	ZABITA MÜDÜRLÜĞÜ					
PERFORMANS GÖSTERGESİ	HEDEFE ETKİSİ	PLAN DÖNEMİ BAŞLANGIÇ DEĞERİ	İZLEME DÖNEMİNDEKİ YILSONU HEDEFLENEN DEĞER	İZLEME DÖNEMİNDEKİ GERÇEKLEŞME DEĞERİ	PERFORMANS (%)	PERFORMANS PUANI (%)
**PAZAR YERLERİNDE OLUŞTURULAN SATIŞ ALANINDAN FAYDALANAN KİŞİ SAYISI (KÜMÜLATİF)	50%	0	8	8	100,0	100
**PAZAR YERLERİNDE OLUŞTURULAN SATIŞ ALANI SAYISI (KÜMÜLATİF)	50%	0	5	6	120,0	100
HEDEFE İLİŞKİN DEĞERLENDİRMELER						
OLUŞTURULAN SATIŞ YERLERİ VE FAYDALANAN KİŞİ SAYISI SABİT TUTULACAKTIR. ALTERNATİF ALANLAR BULUNDUĞU TAKDİRDE FAYDALANDIRILAN VATANDAŞ SAYISI ARTIRILACAKTIR.						

<b>AMAÇ 6</b>	<b>KATILIMCI YÖNETİM ANLAYIŞI İLE KAYNAKLARIMIZI GELİŞTİRMEK VE VERİMLİ KULLANMAK</b>					
<b>STRATEJİK HEDEF 1</b>	<b>BELEDİYEMİZ HİZMET VE FAALİYETLERİNİN HEDEF KİTLELERE DUYURULMASI, PAYDAŞLARIN BİLGİLENDİRİLMESİ, TALEP VE ŞİKAYETLERİNİN ETKİLİ BİR ŞEKİLDE YÖNETİLMESİ</b>					
<b>HEDEF PERFORMANSI (%)</b>	95,3					
<b>HEDEF PERFORMANS PUANI (%)</b>	95,1					
<b>SORUMLU BİRİM</b>	<b>BASIN, YAYIN VE HALKLA İLİŞKİLER MÜDÜRLÜĞÜ</b>					
<b>PERFORMANS GÖSTERGESİ</b>	<b>HEDEF ETKİSİ</b>	<b>PLAN DÖNEMİ BAŞLANGIÇ DEĞERİ</b>	<b>İZLEME DÖNEMİNDEKİ YILSONU HEDEFLENEN DEĞER</b>	<b>İZLEME DÖNEMİNDEKİ GERÇEKLEŞME DEĞERİ</b>	<b>PERFORMANS (%)</b>	<b>PERFORMANS PUANI (%)</b>
*YAYINLANAN HABER SAYISI	20%	407	620	531	85,6	85,6
*YAPILAN SOSYAL MEDYA CANLI YAYIN SAYISI	20%	22	24	24	100,0	100,0
*ÖNEMLİ GÜN VE GECELERE YÖNELİK DÜZENLENECEK FAALİYET SAYISI	20%	9	10	9	90,0	90,0
*WEB/MOBİL ANKET SAYISI	20%	0	4	4	100,0	100,0
*GELEN ÇAĞRILARIN KARŞILANMA ORANI	20%	89%	90%	91%	100,7	100,0
<b>HEDEF E İLİŞKİN DEĞERLENDİRMELER</b>						
<p>PLANIN BAŞLANGIÇ DÖNEMİNDEN İTİBAREN İÇ VE DİŞ ÇEVREDE HEDEFİN MAHİYETİNİ KÖKLÜ ŞEKİLDE DEĞİŞTİREN CİDDİ BİR DEĞİŞİKLİK MEYDANA GELMEMİŞTİR.</p> <p>TESPİT VE İHTİYAÇLARDA ESASLI BİR DEĞİŞİKLİK OLMAMAKLA BİRLİKTE, HEDEF VE PERFORMANS GÖSTERGELERİNİN UYGULAMA TAKVİMİ AÇISINDAN GÖZDEN GEÇİRİLMESİ İHTİYACI ORTAYA ÇIKMIŞTIR.</p> <p>PERFORMANS GÖSTERGELERİNDE HEDEFLENEN DEĞERE ULAŞILAMAMIŞTIR. UYGULAMA SÜRECİNDE ÖNGÖRÜLEMİYEN ÖNEMLİ BİR MALİYET ARTIŞI ORTAYA ÇIKMAMIŞTIR.</p> <p>TAHMİNİ MALİYET TABLOSUNDA ESASLI BİR DEĞİŞİKLİK İHTİYACI BULUNMAMAKTADIR.</p> <p>YÜKSEK MALİYET KAYNAKLI BİR HEDEF VEYA PERFORMANS GÖSTERGESİ DEĞİŞİKLİĞİ İHTİYACI OLUŞMAMIŞTIR.</p> <p>PERFORMANS GÖSTERGELERİNİN DEVAM ETTİRİLMESİNDEKİ TEMEL RİSK OLASI PERSONEL EKSİKLİĞİ OLARAK DEĞERLENDİRİLMİŞTİR.</p> <p>BU RİSKİN AZALTILMASI İÇİN FAALİYET PLANLAMASININ DÜZENLİ OLARAK GÖZDEN GEÇİRİLMESİ VE GERÇEKLEŞME DURUMUNA GÖRE ZAMANINDA GEREKLİ DÜZENLEMELERİN YAPILMASI GEREKMEKTEDİR.</p>						

## Stratejik Plan Değerlendirme Tabloları

AMAÇ 6	KATILIMCI YÖNETİM ANLAYIŞI İLE KAYNAKLARIMIZI GELİŞTİRMEK VE VERİMLİ KULLANMAK					
STRATEJİK HEDEF 2	DİJİTAL DÖNÜŞÜM KAPSAMINDA, PROJELERİN VE ÇÖZÜM SÜREÇLERİNİN ENTEGRE OLDUĞU AKILLI ŞEHİR HİZMETLERİNİN, SÜRDÜRÜLEBİLİR VE DİRENÇLİLİK KRİTERLERİ İLE HAYATA DEĞER KATAN, AKILLI ÇÖZÜMLER ÜRETMEN HALE GETİRİLMESİ					
HEDEF PERFORMANSI (%)	61,1					
HEDEF PERFORMANS PUANI (%)	56,0					
SORUMLU BİRİM	BİLGİ İŞLEM MÜDÜRLÜĞÜ, YAZI İŞLERİ MÜDÜRLÜĞÜ					
PERFORMANS GÖSTERGESİ	HEDEFE ETKİSİ	PLAN DÖNEMİ BAŞLANGIÇ DEĞERİ	İZLEME DÖNEMİNDEKİ YILSONU HEDEFLENEN DEĞER	İZLEME DÖNEMİNDEKİ GERÇEKLEŞME DEĞERİ	PERFORMANS (%)	PERFORMANS PUANI (%)
**E-DEVLETTE SUNULAN HİZMET SAYISI (KÜMÜLATİF)	3,3%	10	14	14	100,0	100,0
**DİJİTAL GEÇİRİLEN E-BELEDİYE HİZMETİ SAYISI(KÜMÜLATİF)	6,3%	18	21	21	100,0	100,0
**YENİ EKLENEN Wİ-Fİ NOKTASI SAYISI (KÜMÜLATİF)	3,3%	25	27	27	100,0	100,0
**AÇIK VERİ PORTALINDA İLÇENİN SICAKLIK, BASINÇ, NEM VB. ÖLÇÜMLERİNİN PAYLAŞILMASI İÇİN BELİRLENEN NOKTALARA KONULAN ÖLÇÜM CİHAZI SAYISI (KÜMÜLATİF)	4,3%	2	5	2	0,0	0,0
**AKILLI YÖNETİŞİM KAPSAMINDA; HİZMET ARAÇLARI, MERKEZİ NOKTA KAMERALARININ ENTEGRE OLDUĞU PLATFORMUN OLUŞTURULMA YÜZDESİ (KÜMÜLATİF)	4,3%	0	100%	80%	80,0	80,0
**VERİ KOORDİNASYON MERKEZİNDE FAALİYETE GEÇEN HİZMET SAYISI (KÜMÜLATİF)	5,3%	2	3	3	100,0	100,0
**TÜM KURUM VERİLERİNİN TEK PLATFORMDA BİRLEŞTİRİLEREK VERİLERİN AKILLANDIRILMASI PROJESİNİN TAMAMLANMA YÜZDESİ (KÜMÜLATİF)	3,3%	20%	40%	40%	100,0	100,0
**KENT HİZMETLERİNİ İYİLEŞTİRMEK İÇİN KULLANILACAK YENİ NESİL TEKNOLOJİLERİNİN SAYISI (KÜMÜLATİF)	4,3%	3	4	4	100,0	100,0
**MÜDÜRLÜĞÜN AR-GE VE İNOVASYON ÇALIŞMALARI SAYISI(KÜMÜLATİF)	3,3%	0	2	2	100,0	100,0
**LOG ALTYAPISI KURULAN UYGULAMA VE SUNUCU YÜZDESİ (KÜMÜLATİF)	7,3%	0	40%	30%	75,0	75,0
**BİLİŞİM HUKUKUNA UYGUN ŞEKİLDE KVKK ALTYAPISININ TÜM SÜREÇLERE UYGULANMA YÜZDESİ (KÜMÜLATİF)	7,3%	0	30%	0%	0,0	0,0

PERFORMANS GÖSTERGESİ	HEDEFE ETKİSİ	PLAN DÖNEMİ BAŞLANGIÇ DEĞERİ	İZLEME DÖNEMİNDEKİ YILSONU HEDEFLENEN DEĞER	İZLEME DÖNEMİNDEKİ GERÇEKLEŞME DEĞERİ	PERFORMANS (%)	PERFORMANS PUANI (%)
**TÜM MOBİL UYGULAMALARIN BİRLEŞİMİ OLAN SÜPER APP YAPILMA YÜZDESİ (KÜMÜLATİF)	6,3%	0	70%	0%	0,0	0,0
**TÜM MOBİL UYGULAMALARIN BİRLEŞİMİ OLAN SÜPER APPE YENİ EKLENECEK UYGULAMA SAYISI (KÜMÜLATİF)	7,3%	0	2	0	0,0	0,0
**DEPO YÖNETİMİ SİSTEMİNİN KURULMA YÜZDESİ (STOK TAKİP-KÜMÜLATİF)	6,3%	10%	60%	100%	180,0	100,0
**KATILIMCI BELEDİYECİLİK KAPSAMINDA AKILLI ŞEHİR HİZMETLERİ İÇİN DÜZENLENEN ÇALIŞTAY, ETKİNLİK VB. YAPILAN ÇALIŞMA SAYISI (KÜMÜLATİF)	4,3%	2	3	3	100,0	100,0
**EYÜPSULTAN KÜLTÜR ROTASI MODÜLÜNÜN MOBİL UYGULAMADA HAYATA GEÇİRİLME YÜZDESİ (KÜMÜLATİF)	3,3%	50%	100%	100%	100,0	100,0
**DİJİTAL KART ALTYAPISI OLUŞTURULMA YÜZDESİ (KÜMÜLATİF)	6,3%	0	100%	0%	0,0	0,0
**DİJİTAL KART ALTYAPISI ENTEGRASYON SAYISI (KÜMÜLATİF)	5,3%	0	5	0	0,0	0,0
**ENGELSİZ DESTEK HATTININ ALTYAPISININ OLUŞTURULMA YÜZDESİ (KÜMÜLATİF)	2,3%	0	100%	0%	0,0	0,0
FİZİKİ ARŞİVİ TARANAN MÜDÜRLÜK SAYISI (KÜMÜLATİF)	2,0%	24	26	24	0,0	0,0
**KRİTİK LOKASYONLARA KURULAN KAMERA ALTYAPI SAYISI (KÜMÜLATİF)	4,3%	50	100	100	100,0	100,0
**3D YERSEL TARAMA TEKNOLOJİSİ KULLANILARAK TİCARETHANELERİN TABELA KULLANIM VASFININ VE RUHSATSIZ YAPILARIN TESPİTİ İLE VERGİ GELİRLERİNİN ARTIRILMASI (KÜMÜLATİF)	-	0	2	-	-	-

#### HEDEFE İLİŞKİN DEĞERLENDİRMELER

KURUMSAL ÖLÇEKTE 50+ YAZILIM VE DİJİTAL ÇÖZÜM İLE 12 MOBİL UYGULAMA AKTİF OLARAK İŞLETİLMİŞ VE AKILLI ŞEHİR HİZMETLERİNDE ETKİN ŞEKİLDE KULLANILMIŞTIR. E-DEVLET ENTEGRASYONLARI, DİJİTAL HİZMET SAYISININ ARTIRILMASI, VERİ KOORDİNASYON MERKEZİ FAALİYETLERİ VE DEPO YÖNETİM SİSTEMİNİN TAMAMLANMASI GİBİ ALANLARDA HEDEF DEĞERLERE ULAŞILMIŞ VE BAZI GÖSTERGELERDE HEDEF ÜZERİ PERFORMANS ELDE EDİLMİŞTİR. PLAN DÖNEMİ BOYUNCA DİJİTAL DÖNÜŞÜM, VERİ YÖNETİMİ VE AKILLI ŞEHİR UYGULAMALARINA YÖNELİK İHTİYAÇ VE BEKLENTİLERİN ARTTIĞI GÖZLEMLENMİŞ; VERİYE DAYALI YÖNETİM, ENTEGRE DİJİTAL HİZMETLER VE GÜVENLİK ODAKLI YAKLAŞIMLAR ÖNCELİKLİ HALE GELMİŞTİR. BU DURUM, HEDEFLERİN DOĞRULUĞUNU KORUDUĞUNU, ANCAK UYGULAMA SÜREÇLERİNİN DAHA FAZLA KOORDİNASYON VE AŞAMALI PLANLAMA GEREKTİRDİĞİNİ ORTAYA KOYMUŞTUR. MERKEZİ ENTEGRASYON, SÜPER APP, DİJİTAL KART VE KVKK UYUMLU ALTYAPI GİBİ PROJELERDE; TEKNİK UYUMLULUK, VERİ GÜVENLİĞİ, PAYDAŞ BAĞIMLILIKLARI VE TEDARİK SÜREÇLERİNE BAĞLI OLARAK HEDEFLERE KADEMELİ İLERLEME SAĞLANMIŞTIR. BU ALANLARDAKİ EKSİKLİKLERİN 2026 YILI İÇERİSİNDE TAMAMLANMASINA YÖNELİK PLANLAMALAR YAPILMIŞTIR. ÖTE YANDAN, ARTAN DİJİTAL HİZMET KAPSAMI İLE BİRLİKTE SİBER GÜVENLİK RİSKLERİ DAHA KRİTİK HALE GELMİŞ; BU KAPSAMDA UYGULAMA KATMANI (L7) DDOS KORUMA HİZMETİ DEVREYE ALINARAK DIŞA AÇIK SİSTEMLERİN SÜREKLİLİĞİ VE GÜVENLİĞİ SAĞLANMIŞTIR. GENEL OLARAK DEĞERLENDİRİLDİĞİNDE; GERÇEKLEŞTİRİLEN FAALİYETLER DİJİTAL DÖNÜŞÜM VE AKILLI ŞEHİR AMAÇLARINA ÖNEMLİ KATKI SAĞLAMIS, KURUMSAL DİJİTAL KAPASİTE ARTIRILMIŞ VE HEDEFLERE BÜYÜK ORANDA ULAŞILMIŞTIR. KALAN GÖSTERGELER İÇİN İŞE SÜREÇLERİN DEVAM ETTİĞİ VE ÖNÜMÜZDEKİ DÖNEMDE TAMAMLANACAĞI DEĞERLENDİRİLMEKTEDİR.

FİZİKİ ARŞİV GÜVENLİĞİ VE TEKNİK ALTYAPI GEREKSİNİMLERİ DOĞRULTUSUNDA, VERİ BÜTÜNLÜĞÜNÜ ESAS ALAN KONTROLLÜ BİR İLERLEME STRATEJİSİ İZLENMİŞTİR. OPERASYONEL RİSKLERİ ORTADAN KALDIRMAK VE HİZMET KALİTESİNDE ÖDÜN VERMEMEK ADINA TAKVİM REVİZYONUNA GİDİLMİŞ OLUP; SÖZ KONUSU SAPMA, ARŞİV STANDARTLARINI SAĞLAMAYA YÖNELİK ALTYAPI VE TEKNOLOJİ YATIRIMLARININ ÖNCELİKLENDİRİLMESİNDE KAYNAKLANMAKTADIR.

## Stratejik Plan Değerlendirme Tabloları

AMAÇ 6	KATILIMCI YÖNETİM ANLAYIŞI İLE KAYNAKLARIMIZI GELİŞTİRMEK VE VERİMLİ KULLANMAK					
STRATEJİK HEDEF 3	İHALE VE SATIN ALMA SÜREÇLERİNİ ŞEFFAF, REKABETÇİ VE ETKİN BİR ŞEKİLDE YÖNETEREK, MALİYETLERİN OPTİMİZE EDİLMESİ VE KALİTENİN ARTIRILMASI					
HEDEF PERFORMANSI (%)	153,0					
HEDEF PERFORMANS PUANI (%)	100,0					
SORUMLU BİRİM	DESTEK HİZMETLERİ MÜDÜRLÜĞÜ, ULAŞIM HİZMETLERİ MÜDÜRLÜĞÜ					
PERFORMANS GÖSTERGESİ	HEDEFE ETKİSİ	PLAN DÖNEMİ BAŞLANGIÇ DEĞERİ	İZLEME DÖNEMİNDEKİ YILSONU HEDEFLENEN DEĞER	İZLEME DÖNEMİNDEKİ GERÇEKLEŞME DEĞERİ	PERFORMANS (%)	PERFORMANS PUANI (%)
*YIL İÇERİSİNDE YAPILAN AÇIK İHALE VE BELLİ İSTEKLİLER ARASI İHALELERDEKİ İHALE BEDELİNİN YAKLAŞIK MALİYETE GÖRE AZALTILMA ORANI	30%	17,9%	15,5%	21,3%	137,7	100,0
*YIL İÇERİSİNDE YAPILAN PAZARLIK USULÜ İHALELERDE İHALE BEDELİNİN YAKLAŞIK MALİYETE GÖRE AZALTILMA ORANI	30%	7,6%	5,5%	13,1%	239,0	100,0
*KURUM İÇİ KARŞILANAN ARAÇ TALEP ORANI	20%	100%	100%	100%	100,0	100,0
*KURUM DIŞI KARŞILANAN ARAÇ TALEP ORANI	20%	97%	95%	95%	100,0	100,0
HEDEFE İLİŞKİN DEĞERLENDİRMELER						
<p>FAALİYET DÖNEMİ İÇERİSİNDE İÇ VE DIŞ ÇEVREDE HEDEFLERİN GERÇEKLEŞMESİNİ OLUMSUZ ETKİLEYECEK NİTELİKTE ÖNEMLİ BİR DEĞİŞİKLİK MEYDANA GELMEMİŞTİR. İÇ VE DIŞ ÇEVREDE MEYDANA GELEN DEĞİŞİKLİKLERİN SINIRLI DÜZEYDE OLMASI NEDENİYLE, MEVCUT TESPİTLER VE HİZMET İHTİYAÇLARINDA ÖNEMLİ BİR DEĞİŞİKLİK OLMAMIŞTIR. TESPİTLER VE HİZMET İHTİYAÇLARINDA ÖNEMLİ BİR DEĞİŞİKLİK OLMAMASI NEDENİYLE, HEDEF VE PERFORMANS GÖSTERGELERİNDE HERHANGİ BİR DEĞİŞİKLİK İHTİYACI DOĞMAMIŞTIR. BELİRLENEN PERFORMANS GÖSTERGESİ DEĞERLERİNE ULAŞILMIŞ OLUP, YÜRÜTÜLEN ETKİN ÇALIŞMALAR NETİCESİNDE HEDEF DEĞERLERİN ÜZERİNDE GERÇEKLEŞME SAĞLANMIŞTIR. PERFORMANS GÖSTERGESİNE ULAŞILMA DÜZEYİ, TESPİT EDİLEN HİZMET İHTİYAÇLARININ KARŞILANMASINDA YETERLİ OLMUŞ OLUP, SUNULAN HİZMETİN ETKİNLİĞİ VE MEMNUNİYET DÜZEYİ ARTMIŞTIR. PERFORMANS GÖSTERGESİ GERÇEKLEŞMELERİ, ÜST POLİTİKA BELGELERİNDE YER ALAN HİZMET KALİTESİNİN ARTIRILMASI, VATANDAŞ MEMNUNİYETİNİN SAĞLANMASI VE KAMU KAYNAKLARININ ETKİN KULLANIMINA YÖNELİK AMAÇ VE HEDEFLERE DOĞRUDAN KATKI SAĞLAMAMIŞTIR. PERFORMANS GÖSTERGESİ DEĞERLERİNE ULAŞILMASI SÜRECİNDE, ÖNGÖRÜLEMİYEN HERHANGİ BİR MALİYET ORTAYA ÇIKMAMIŞ OLUP, FAALİYETLER MEVCUT BÜTÇE İMKÂN LARI DAHİLİNDE YÜRÜTÜLMÜŞTÜR. FAALİYETLERİN MEVCUT BÜTÇE PLANLAMASI ÇERÇEVESİNDE YÜRÜTÜLMESİ VE ÖNGÖRÜLEMİYEN MALİYET OLUŞMAMASI NEDENİYLE, TAHMİNİ MALİYET TABLOSUNDA HERHANGİ BİR DEĞİŞİKLİK İHTİYACI BULUNMAMAKTADIR. FAALİYET DÖNEMİNDE YÜKSEK MALİYET OLUŞMAMASI NEDENİYLE, HEDEF VE PERFORMANS GÖSTERGESİ DEĞERLERİNDE HERHANGİ BİR DEĞİŞİKLİK İHTİYACI ORTAYA ÇIKMAMIŞTIR. PERFORMANS GÖSTERGELERİNİN DEVAM ETTİRİLMESİNDE, PERSONEL SAYISINDA OLASI AZALMALAR, MEVZUATTA MEYDANA GELEBİLECEK DEĞİŞİKLİKLER VE GİRDİ MALİYETLERİNDE YAŞANABİLECEK ARTIŞLAR KURUMSAL, YASAL VE ÇEVRESEL AÇIDAN RISK OLUŞTURABİLECEK UNSURLAR OLARAK DEĞERLENDİRİLMEKTEDİR. TESPİT EDİLEN RİSKLERİN ORTADAN KALDIRILMASI VE FAALİYETLERİN SÜRDÜRÜLEBİLİRLİĞİNİN SAĞLANMASI AMACIYLA, PERSONEL PLANLAMASININ GÜÇLENDİRİLMESİ, MEVZUAT DEĞİŞİKLİKLERİNİN DÜZENLİ OLARAK TAKİP EDİLMESİ, KAYNAKLARIN ETKİN VE VERİMLİ KULLANIMINA YÖNELİK TEDBİRLERİN ARTIRILMASI VE HİZMET SÜREÇLERİNİN SÜREKLİ İYİLEŞTİRİLMESİ GEREKMEKTEDİR. KURUM İÇİ TALEPLERİN TAMAMI KARŞILANMIŞ OLUP OKULLAR, STK'LAR VB. KURUMLAR İLE İL DIŞINDAN GELEN TALEPLERİN %5'LİK KISMI TASARRUF TEDBİRLERİ GEREĞİ VE PROGRAM YOÇUNLUĞUNDAN DOLAYI KARŞILANAMAMIŞTIR.</p>						

<b>AMAÇ 6</b>	KATILIMCI YÖNETİM ANLAYIŞI İLE KAYNAKLARIMIZI GELİŞTİRMEK VE VERİMLİ KULLANMAK					
<b>STRATEJİK HEDEF 4</b>	BELEDİYENİN HUKUKİ SÜREÇLERİNİN ETKİN VE MEVZUATA UYGUN BİR ŞEKİLDE YÖNETİLMESİ					
<b>HEDEF PERFORMANSI (%)</b>	89,5					
<b>HEDEF PERFORMANS PUANI (%)</b>	89,5					
<b>SORUMLU BİRİM</b>	HUKUK İŞLERİ MÜDÜRLÜĞÜ					
<b>PERFORMANS GÖSTERGESİ</b>	<b>HEDEF ETKİSİ</b>	<b>PLAN DÖNEMİ BAŞLANGIÇ DEĞERİ</b>	<b>İZLEME DÖNEMİNDEKİ YILSONU HEDEFLenen DEĞER</b>	<b>İZLEME DÖNEMİNDEKİ GERÇEKLEŞME DEĞERİ</b>	<b>PERFORMANS (%)</b>	<b>PERFORMANS PUANI (%)</b>
**MEVZUAT EĞİTİM SAYISI (KÜMÜLATİF)	6%	0	1	0	0,0	0,0
*MÜDÜRLÜK FAALİYETLERİNDEN KAYNAKLI İPTAL EDİLEN DAVA SAYISI/ TÜM DAVA SAYISI	94%	5%	12%	1%	95,2	95,2
<b>HEDEF E İLİŞKİN DEĞERLENDİRMELER</b>						
2025 YILI PERFORMANSI DEĞERLENDİRİLDİĞİNDE; ÖZELLİKLE 'ARSA RAYIÇ BEDELİ' DAVALARINDAKİ OLAĞANÜSTÜ ARTIŞ NEDENİYLE İŞ YÜKÜ YOĞUNLAŞMIŞTIR. YASAL SÜRELİ DOSYALARIN TAKİBİ VE BELEDİYEMİZ MENFAATLERİNİN KORUNMASI ÖNCELİKLENDİRİLDİĞİNDEN, MEVCUT PERSONEL KAYNAĞI SAVUNMA SÜREÇLERİNE AYRILMIŞ VE EĞİTİM FAALİYETİ GERÇEKLEŞTİRİLEMENİŞTİR.						

<b>AMAÇ 6</b>	KATILIMCI YÖNETİM ANLAYIŞI İLE KAYNAKLARIMIZI GELİŞTİRMEK VE VERİMLİ KULLANMAK					
<b>STRATEJİK HEDEF 5</b>	PERSONEL YETKİNLİĞİ VE MEMNUNİYETİNİN ARTIRILMASI					
<b>HEDEF PERFORMANSI (%)</b>	106,1					
<b>HEDEF PERFORMANS PUANI (%)</b>	96,1					
<b>SORUMLU BİRİM</b>	İNSAN KAYNAKLARI VE EĞİTİM MÜDÜRLÜĞÜ					
<b>PERFORMANS GÖSTERGESİ</b>	<b>HEDEF ETKİSİ</b>	<b>PLAN DÖNEMİ BAŞLANGIÇ DEĞERİ</b>	<b>İZLEME DÖNEMİNDEKİ YILSONU HEDEFLenen DEĞER</b>	<b>İZLEME DÖNEMİNDEKİ GERÇEKLEŞME DEĞERİ</b>	<b>PERFORMANS (%)</b>	<b>PERFORMANS PUANI (%)</b>
*VERİLEN EĞİTİM SAYISI/PLANLANAN EĞİTİM SAYISI	40%	100%	100% PLANLANAN: 10	100%	100,0	100,0
*ORYANTASYON SÜRECİNE TABİ TUTULAN KİŞİ SAYISI / İŞE BAŞLAYAN KİŞİ SAYISI	40%	100%	100%	90%	90,3	90,3
**ÇALIŞAN MEMNUNİYET ANKET SAYISI (KÜMÜLATİF)	20%	2	2	3	150,0	100,0
<b>HEDEF E İLİŞKİN DEĞERLENDİRMELER</b>						
2024 YILINDA 1 ADET ANKET YAPILMASI PLANLANIRKEN STRATEJİK PLAN ÇALIŞMALARINDAN ÖTÜRÜ YIL SONUNDA 2 ADET YAPILMIŞTIR. BU YÜZDEN 2025 YILINDA YAPILAN ANKET İLE BİRLİKTE HEDEF GERÇEKLEŞMESİNDE POZİTİF YÖNDE SAPMA MEYDANA GELMİŞTİR.						

## Stratejik Plan Deęerlendirme Tabloları

<b>AMAÇ 6</b>	KATILIMCI YÖNETİM ANLAYIŞI İLE KAYNAKLARIMIZI GELİŞTİRMEK VE VERİMLİ KULLANMAK					
<b>STRATEJİK HEDEF 6</b>	FİZİKSEL KAYNAKLARIN ETKİN ŞEKİLDE YÖNETİLMESİ					
<b>HEDEF PERFORMANSI (%)</b>	97,6					
<b>HEDEF PERFORMANS PUANI (%)</b>	97,1					
<b>SORUMLU BİRİM</b>	DESTEK HİZMETLERİ MÜDÜRLÜĞÜ					
<b>PERFORMANS GÖSTERGESİ</b>	<b>HEDEFE ETKİSİ</b>	<b>PLAN DÖNEMİ BAŞLANGIÇ DEĞERİ</b>	<b>İZLEME DÖNEMİNDEKİ YILSONU HEDEFLenen DEĞER</b>	<b>İZLEME DÖNEMİNDEKİ GERÇEKLEŞME DEĞERİ</b>	<b>PERFORMANS (%)</b>	<b>PERFORMANS PUANI (%)</b>
*KARŞILANAN BAKIM, ONARIM TALEBİ SAYISI / GELEN BAKIM, ONARIM TALEBİ SAYISI	75%	95%	95%	91%	96,2	96,2
*GÜVENLİÇE İNTİKAL EDEN VAKA SAYISI	5%	33	10	11	110,0	100,0
*YEMEKHANE HİZMETLERİNDEN MEMNUNİYET ANKETİ PUANI	20%	-	73%	72,6%	99,5	99,5
<b>HEDEFE İLİŞKİN DEĞERLENDİRMELER</b>						
MEVCUT FİZİKİ KAPASİTE, BÜTÇE KISITLARI VE ARTAN KULLANIM YOĖUNLUĐUNA RAĐMEN, 2025 YILI İÇERİSİNDE FİZİKSEL KAYNAKLARIN ETKİN VE DENGELİ YÖNETİLMESİNE YÖNELİK ÇALIŞMALAR SÜRDÜRÜLMÜŞTÜR. ALAN KULLANIMI, DONANIM VE SARF MALZEMELERİNE İLİŞKİN İHTİYAÇLAR ÖNCELİKLENDİRİLEREK KARŞILANMIŞ; BAKIM, ONARIM VE İYİLEŞTİRME FAALİYETLERİ İMKANLAR DÂHİLİNDE PLANLI ŞEKİLDE GERÇEKLEŞTİRİLMİŞTİR. KARŞILAŞILAN SINIRLILIKLAR PERFORMANS GÖSTERGELERİNE KISMEN ETKİ ETSE DE, KAYNAKLARIN VERİMLİ KULLANIMI VE SÜREKLİLİĞİN SAĐLANMASI YÖNÜNDE GEREKLİ TEDBİRLER ALINMIŞTIR.						

<b>AMAÇ 6</b>	KATILIMCI YÖNETİM ANLAYIŞI İLE KAYNAKLARIMIZI GELİŞTİRMEK VE VERİMLİ KULLANMAK					
<b>STRATEJİK HEDEF 7</b>	TAHAKKUK VE TAHSİLAT İŞLEMLERİNİN İYİLEŞTİRİLMESİ					
<b>HEDEF PERFORMANSI (%)</b>	108,5					
<b>HEDEF PERFORMANS PUANI (%)</b>	100,0					
<b>SORUMLU BİRİM</b>	MALİ HİZMETLER MÜDÜRLÜĐÜ					
<b>PERFORMANS GÖSTERGESİ</b>	<b>HEDEFE ETKİSİ</b>	<b>PLAN DÖNEMİ BAŞLANGIÇ DEĞERİ</b>	<b>İZLEME DÖNEMİNDEKİ YILSONU HEDEFLenen DEĞER</b>	<b>İZLEME DÖNEMİNDEKİ GERÇEKLEŞME DEĞERİ</b>	<b>PERFORMANS (%)</b>	<b>PERFORMANS PUANI (%)</b>
*BÜTÇE DÖNEMİ İÇİNDE GERÇEKLEŞEN VERGİ TAHSİLAT ORANI	100%	89,2%	80%	86,8%	108,5	100
<b>HEDEFE İLİŞKİN DEĞERLENDİRMELER</b>						
HEDEFİMİZ ÜZERİNDE GERÇEKLEŞME SAĐLANMIŞTIR. GÖSTERGE ORANI TOPLAM TAHSİLATIN TOPLAM TAHAKKUKA ORANI BAZ ALINARAK HESAPLANMIŞTIR.						

<b>AMAÇ 6</b>	KATILIMCI YÖNETİM ANLAYIŞI İLE KAYNAKLARIMIZI GELİŞTİRMEK VE VERİMLİ KULLANMAK					
<b>STRATEJİK HEDEF 8</b>	MAHALLE BULUŞMALARI, MUHTARLARLA VE SİVİL TOPLUM KURULUŞLARIYLA YAPILAN İSTİŞARELER VE ESNAF TOPLANTILARI İLE TOPLUMSAL KOORDİNASYONUN GÜÇLENDİRİLMESİ VE GELEN TALEPLERİN ETKİLİ BİR ŞEKİLDE YÖNETİLMESİ					
<b>HEDEF PERFORMANSI (%)</b>	145,8					
<b>HEDEF PERFORMANS PUANI (%)</b>	99,1					
<b>SORUMLU BİRİM</b>	MUHTARLIK İŞLERİ MÜDÜRLÜĞÜ					
PERFORMANS GÖSTERGESİ	HEDEFE ETKİSİ	PLAN DÖNEMİ BAŞLANGIÇ DEĞERİ	İZLEME DÖNEMİNDEKİ YILSONU HEDEFLENEN DEĞER	İZLEME DÖNEMİNDEKİ GERÇEKLEŞME DEĞERİ	PERFORMANS (%)	PERFORMANS PUANI (%)
**PAYDAŞLARIMIZ İLE YAPILAN TOPLANTI VE ZİYARET SAYISI (KÜMÜLATİF)	25%	30	70	100	175,0	100,0
**PAYDAŞLARIMIZ İLE GELİŞTİRİLEN PROJE SAYISI (KÜMÜLATİF)	25%	6	12	18	200,0	100,0
**YAPILAN TAZİYE ZİYARETLERİ SAYISI (KÜMÜLATİF)	25%	587	1.200	1.271	111,6	100,0
*MUHTARLARDAN GELEN TALEPLERİN KARŞILANMA ORANI	25%	100%	100%	96,6%	96,6	96,6
<b>HEDEFE İLİŞKİN DEĞERLENDİRMELER</b>						
2025 YILI MUHTARLARDAN GELEN TALEPLERİN KARŞILANMA ORANI ÇOK AZ MİKTARDA HEDEFİN ALTINDA KALMIŞTIR. BUNUN NEDENİ KURUM İÇİ DİĞER DEPARTMANLARIN TALEPLERE CEVAP VERME SÜRELERİ İLE İLGİLİDİR. ÖNLEM OLARAK BU DEPARTMANLAR İLE DAHA YOĞUN GÖRÜŞMELER SAĞLANACAKTIR. 2025 YILINDA PAYDAŞLARIMIZ İLE DAHA FAZLA BİR ARAYA GELİNİMİŞ OLUP KOORDİNELİ ÇALIŞMANIN SONUCU OLARAK ÖNGÖRÜLENDEN FAZLA SAYIDA PROGRAM/PROJE GERÇEKLEŞTİRİLMİŞTİR. 2025 YILINDA MUHTARLIK İŞLERİ MÜDÜRLÜĞÜNÜN DAHA AKTİF VE ETKİN OLMASI DOĞRULTUSUNDA SAHADA PAYDAŞLARIMIZ İLE DAHA SIK TOPLANTI VE ZİYARETLER YAPILMIŞTIR.						

<b>AMAÇ 6</b>	KATILIMCI YÖNETİM ANLAYIŞI İLE KAYNAKLARIMIZI GELİŞTİRMEK VE VERİMLİ KULLANMAK					
<b>STRATEJİK HEDEF 9</b>	BELEDİYE YÖNETİMİNİN VATANDAŞLARLA OLAN ETKİLEŞİMİNİ ARTIRMAK İÇİN TOPLANTI VE ORGANİZASYONLARIN PLANLANMASI, TOPLUMSAL BAĞLARIN GÜÇLENDİRİLMESİ VE HALKIN YÖNETİME DAHA AKTİF KATILIMININ SAĞLANMASI					
<b>HEDEF PERFORMANSI (%)</b>	100,0					
<b>HEDEF PERFORMANS PUANI (%)</b>	100,0					
<b>SORUMLU BİRİM</b>	ÖZEL KALEM MÜDÜRLÜĞÜ					
PERFORMANS GÖSTERGESİ	HEDEFE ETKİSİ	PLAN DÖNEMİ BAŞLANGIÇ DEĞERİ	İZLEME DÖNEMİNDEKİ YILSONU HEDEFLENEN DEĞER	İZLEME DÖNEMİNDEKİ GERÇEKLEŞME DEĞERİ	PERFORMANS (%)	PERFORMANS PUANI (%)
**YAPILAN TOPLANTI VE ORGANİZASYON SAYISI (KÜMÜLATİF)	50%	480	960	960	100,0	100,0
**BAŞKANIN VATANDAŞLAR İLE GERÇEKLEŞTİRDİĞİ BULUŞMA SAYISI (KÜMÜLATİF)	50%	2.175	2.400	2.400	100,0	100,0
<b>HEDEFE İLİŞKİN DEĞERLENDİRMELER</b>						
BELİRLENEN HEDEF DOĞRULTUSUNDA BAŞKANIN VATANDAŞLARLA BULUŞMALARININ ETKİN VE PLANLI BİR ŞEKİLDE GERÇEKLEŞTİRİLMESİ SAĞLANMIŞTIR. GERÇEKLEŞTİRİLEN MAHALLE ZİYARETLERİ, HALK BULUŞMALARI VE ÇEŞİTLİ PROGRAMLAR ARACILIĞIYLA VATANDAŞLARIN TALEP VE BEKLENTİLERİ DOĞRUDAN ALINARAK İLGİLİ BİRİMLERE İLETİLMİŞ, ÇÖZÜM SÜREÇLERİ ETKİN BİR ŞEKİLDE YÖNETİLMİŞTİR. BU SAYEDE KATILIMCI YÖNETİM ANLAYIŞI GÜÇLENMİŞ, VATANDAŞ MEMNUNİYETİNDE ARTIŞ SAĞLANMIŞ VE HİZMETLERİN YERİNDELİK İLE ETKİNLİĞİ ARTIRILMIŞTIR. HEDEFİN GERÇEKLEŞTİRİLMESİ, KURUM İLE VATANDAŞ ARASINDAKİ İLETİŞİMİN GÜÇLENMESİNE ÖNEMLİ KATKI SUNARKEN, SÜRDÜRÜLEBİLİR VE ERİŞİLEBİLİR HİZMET ANLAYIŞININ GELİŞİMİNE DE DESTEK OLMUŞTUR.						

## Stratejik Plan Deęerlendirme Tabloları

<b>AMAÇ 6</b>	<b>KATILIMCI YÖNETİM ANLAYIŞI İLE KAYNAKLARIMIZI GELİŐTİRMEK VE VERİMLİ KULLANMAK</b>					
<b>STRATEJİK HEDEF 10</b>	<b>İLÇENİN KALKINMASINA YÖNELİK İHTİYAÇLARIN BELİRLENMESİ VE UYGUN BULANAN İHTİYAÇLARIN DIŐ FİNANSMAN KAYNAĞI İLE GİDERİLMESİNE YÖNELİK HİBE PROJE SÜREÇLERİNİN YÜRÜTÜLMESİ</b>					
<b>HEDEF PERFORMANSI (%)</b>	120,0					
<b>HEDEF PERFORMANS PUANI (%)</b>	87,5					
<b>SORUMLU BİRİM</b>	<b>STRATEJİ GELİŐTİRME MÜDÜRLÜĐÜ</b>					
<b>PERFORMANS GÖSTERGESİ</b>	<b>HEDEFE ETKİSİ</b>	<b>PLAN DÖNEMİ BAŐLANGIÇ DEĐERİ</b>	<b>İZLEME DÖNEMİNDEKİ YILSONU HEDEFLenen DEĐER</b>	<b>İZLEME DÖNEMİNDEKİ GERÇEKLEŐME DEĐERİ</b>	<b>PERFORMANS (%)</b>	<b>PERFORMANS PUANI (%)</b>
**PROJE KAPSAMINDA GELİŐTİRİLEN ORTAKLIK SAYISI (KÜMÜLATİF)	10%	3	7	11	200,0	100,0
**HİBE VE FON PROJESİ BAŐVURU SAYISI (KÜMÜLATİF)	15%	3	7	13	250,0	100,0
**HİBE ALMAYA HAK KAZANAN PROJE SAYISI (KÜMÜLATİF)	25%	1	3	2	50,0	50,0
**HAZIRLANAN ARAŐTIRMA RAPORU SAYISI (KÜMÜLATİF)	25%	3	4	4	100,0	100,0
**YAPILAN SAHA ÇALIŐMASI SAYISI (KÜMÜLATİF)	25%	0	7	7	100,0	100,0
<b>HEDEFE İLİŐKİN DEĐERLENDİRMELER</b>						
SAPMA MEYDANA GELEN GÖSTERGELER DOĐRUDAN DIŐ ÇEVRE DEĐİŐİKLİKLERİNE BAĐLIDIR. BU DURUM GELİŐTİRİLEN ORTAKLIK VE PROJE BAŐVURU SAYISINDA POZİTİF YÖNLÜ SAPMAYA SEBEP OLSA DA HİBE ALINMASI NOKTASINDA NEGATİF YÖNDE SAPMAYA SEBEP OLMAKTADIR. KURUMSAL, YASAL, ÇEVRESEL, EKONOMİK VB. KOŐULLAR İŐE HEDEFLERDE DEĐİŐİKLİK YAPILMASINI ZORLAŐTIRDIĐINDAN MEVCUT HEDEFLER ÖNCEKİ YILLARIN DENEYİMLERİNE DAYANARAK VERİLMEKTEDİR. BU VE DİĐER GÖSTERGELERİN DEVAM ETTİRİLMESİNE YÖNELİK HERHANGİ BİR RİSK UNSURLU BULUNMAMAKTADIR.						

AMAÇ 6	KATILIMCI YÖNETİM ANLAYIŞI İLE KAYNAKLARIMIZI GELİŞTİRMEK VE VERİMLİ KULLANMAK					
STRATEJİK HEDEF 11	KURUMSAL KAPASİTE VE PERFORMANSIN SÜREKLİ İYİLEŞTİRİLMESİ, KARAR ALMA SÜREÇLERİNDE VATANDAŞIN YÖNETİME KATILIMININ SAĞLANMASI VE GERİ BİLDİRİMLERİN FAALİYETLERE ENTEGRE EDİLMESİ					
HEDEF PERFORMANSI (%)	80,4					
HEDEF PERFORMANS PUANI (%)	60,0					
SORUMLU BİRİM	STRATEJİ GELİŞTİRME MÜDÜRLÜĞÜ					
PERFORMANS GÖSTERGESİ	HEDEF ETKİSİ	PLAN DÖNEMİ BAŞLANGIÇ DEĞERİ	İZLEME DÖNEMİNDEKİ YILSONU HEDEFLENEN DEĞER	İZLEME DÖNEMİNDEKİ GERÇEKLEŞME DEĞERİ	PERFORMANS (%)	PERFORMANS PUANI (%)
**ALINMASI PLANLANAN KALİTE BELGESİ SAYISI (KÜMÜLATİF)	15%	6	7	6	0,0	0,0
**KENT KONSEYİNİN KURULMA YÜZDESİ (KÜMÜLATİF)	15%	0%	100%	0%	0,0	0,0
**SÜREÇ/İŞ AKIŞLARININ GÜNCELLENME ORANI (KÜMÜLATİF)	10%	-	20%	20%	100,0	100,0
**AÇIK VERİ PLATFORMUNDA VERİ SETİ SAYISININ ARTIRILMASI (KÜMÜLATİF)	10%	254	265	278	218,2	100,0
**HAZIRLANAN PLAN VE RAPOR SAYISI (KÜMÜLATİF)	20%	4	15	15	100,0	100,0
**ANKETLERLE ULAŞILAN KİŞİ SAYISI (KÜMÜLATİF)	20%	3.956	10.000	12.587	142,8	100,0
**KARDEŞ BELEDİYELERLE GELİŞTİRİLEN PROJE/İŞ BİRLİĞİ SAYISI (KÜMÜLATİF)	10%	0%	2	0	0,0	0,0
HEDEF İLİŞKİN DEĞERLENDİRMELER						
EKONOMİK KISITLAR VE YÜKSEK MALİYETLERİN ORTAYA ÇIKMASI, TESPİT VE İHTİYAÇLARI ETKİLEMİŞ OLUP BAZI PERFORMANS GÖSTERGELERİNİN SONRAKİ SENELERE AKTARILMASINA SEBEP OLMUŞTUR. AYNI ZAMANDA EK MALİYET GEREKTİRMEKSİZİN YAPILAN İYİLEŞTİRMELERLE POZİTİF YÖNDE SAPMA SAĞLANAN GÖSTERGELERİN HEDEFLERİNDE İSE GÜNCELLEME İHTİYACI DOĞMUŞTUR. BU GÖSTERGELERLE BİRLİKTE DİĞER GÖSTERGELERİN DEVAM ETTİRİLMESİNE YÖNELİK HERHANGİ BİR RİSK UNSURU BULUNMAMAKTADIR.						

## Stratejik Plan Deęerlendirme Tabloları

AMAÇ 6	KATILIMCI YÖNETİM ANLAYIŞI İLE KAYNAKLARIMIZI GELİŞTİRMEK VE VERİMLİ KULLANMAK					
STRATEJİK HEDEF 12	İNCELEME VE SORUŞTURMA RAPORLARININ TITIZLIKLE HAZIRLANMASI, GENEL TEFTİŞ RAPORLARININ DÜZENLİ OLARAK SUNULMASI, KURUM İÇİ SÜREÇLERİN ŞEFFAFLIĞININ VE HESAP VEREBİLİRLİĞİNİN ARTIRILMASI					
HEDEF PERFORMANSI (%)	105,5					
HEDEF PERFORMANS PUANI (%)	88,8					
SORUMLU BİRİM	REHBERLİK VE TEFTİŞ KURULU MÜDÜRLÜĞÜ					
PERFORMANS GÖSTERGESİ	HEDEFE ETKİSİ	PLAN DÖNEMİ BAŞLANGIÇ DEĞERİ	İZLEME DÖNEMİNDEKİ YILSONU HEDEFLenen DEĞER	İZLEME DÖNEMİNDEKİ GERÇEKLEŞME DEĞERİ	PERFORMANS (%)	PERFORMANS PUANI (%)
*60 GÜN İÇERİSİNDE BİTEN SORUŞTURMA RAPORU ORANI	-	0%	80%	-	-	-
*60 GÜN İÇERİSİNDE BİTEN İNCELEME RAPORU ORANI	33,3%	0%	80%	100%	125,0	100,0
*45 GÜN İÇERİSİNDE BİTEN ÖN İNCELEME RAPORU ORANI	33,3%	100%	80%	100%	125,0	100,0
*DENETLENEN MÜDÜRLÜK SAYISI	33,3%	0	3	2	66,7	66,7
HEDEFE İLİŞKİN DEĞERLENDİRMELER						
HEDEFE TABİ DÖNEM İÇERİSİNDE BAŞLATILMIŞ SORUŞTURMA BULUNMAMASI VEYA İNCELEME NETİCESİNDE SORUŞTURMA AŞAMASINA GEÇİLMESİNE GEREK DUYULMAMASI NEDENİYLE İLK GÖSTERGEYE DAİR HERHANGİ BİR FAALİYET GERÇEKLEŞMEMİŞ OLUP PUANLAMAYA DAHİL EDİLMEMİŞTİR.						
İLGİLİ DÖNEMDE HAZIRLANAN TÜM İNCELEME VE ÖN İNCELEME RAPORLARI YASAL SÜRESİ İÇERİSİNDE TAMAMLANMIŞ OLUP HEDEF DEĞER AŞILMIŞTIR. BU DURUM SÜREÇ YÖNETİMİNİN ETKİNLİĞİNİ GÖSTERMEKTEDİR. ANCAK GERÇEKLEŞME ORANININ HEDEFİN ÜZERİNDE ÇIKMASI, BELİRLenen HEDEF SEVİYESİNİN İHTİYATLI BELİRLENDİĞİNİ GÖSTERMEKTE OLUP, GELECEK PERFORMANS DÖNEMİNDE HEDEF DEĞERLERİN YUKARI YÖNLÜ REVİZE EDİLMESİ DEĞERLENDİRİLECEKTİR.						
DÖNEM İÇERİSİNDE ÖNGÖRÜLEMİYEN İNCELEME VE ÖN İNCELEME İŞ YOĞUNLUĞU NEDENİYLE PLANLANAN 3 MÜDÜRLÜK DENETİMİ HEDEFİ, 2 MÜDÜRLÜKTE SEÇİLİ SÜREÇ VE İŞLEMLER DÜZEYİNDE GERÇEKLEŞTİRİLEBİLMİŞTİR. İŞ YÜKÜ DENGESİ GÖZETİLEREK RİSK ODAKLI PLANLAMA YAPILMASI HUSUSU DEĞERLENDİRİLMEKTEDİR.						

AMAÇ 6	KATILIMCI YÖNETİM ANLAYIŞI İLE KAYNAKLARIMIZI GELİŞTİRMEK VE VERİMLİ KULLANMAK					
STRATEJİK HEDEF 13	KURUMSAL YAZIŞMALARIN ÖZENLE YAPILMASI, MECLİS, ENCÜMEN VE KOMİSYON SÜREÇLERİNİN ETKİLİ ŞEKİLDE YÜRÜTÜLMESİ					
HEDEF PERFORMANSI (%)	121,2					
HEDEF PERFORMANS PUANI (%)	100,0					
SORUMLU BİRİM	YAZI İŞLERİ MÜDÜRLÜĞÜ					
PERFORMANS GÖSTERGESİ	HEDEFE ETKİSİ	PLAN DÖNEMİ BAŞLANGIÇ DEĞERİ	İZLEME DÖNEMİNDEKİ YILSONU HEDEFLenen DEĞER	İZLEME DÖNEMİNDEKİ GERÇEKLEŞME DEĞERİ	PERFORMANS (%)	PERFORMANS PUANI (%)
İŞLEM GÖREN EVRAK SAYISI	50%	42.976	56.923	64.117	112,6	100
İŞLEM GÖREN KARAR SAYISI	50%	1.317	1.305	1.694	129,8	100
HEDEFE İLİŞKİN DEĞERLENDİRMELER						
İZLEME DÖNEMİNDE EVRAK VE KARAR İŞLEMLERİ HEDEFİN ÜZERİNDE TAMAMLANMIŞ; MECLİS, ENCÜMEN VE KOMİSYON SÜREÇLERİ DÜZENLİ, ŞEFFAF VE ZAMANINDA YÜRÜTÜLEREK VATANDAŞA SUNULAN HİZMETİN SÜREKLİLİĞİ VE ETKİNLİĞİ ARTIRILMIŞTIR.						

## Dizin

Tablo 1: Araçlar Listesi.....	21
Tablo 2: Taşınmaz Listesi .....	23
Tablo 3: Belediye Hizmet Alanlarımız .....	24
Tablo 4: Donanım Listesi .....	30
Tablo 5: Donanım Türü .....	30
Tablo 6: Yazılım Türü.....	31
Tablo 7: Güvenlik Faaliyetleri.....	33
Tablo 8: Mobil Uygulamalar.....	33
Tablo 9: Eyüpsultan Belediyesi Personelinin İstihdam Durumuna Göre Dağılımı .....	34
Tablo 10: Eyüpsultan Belediyesi Personelinin Eğitim Durumuna Göre Dağılımı.....	35
Tablo 11: Eyüpsultan Belediyesi Personelinin Yaş Durumuna Göre Dağılımı .....	36
Tablo 12: Amaç ve Hedefler .....	52
Tablo 13: Bütçe Giderlerinin Kurumsal Sınıflandırılması .....	58
Tablo 14: Bütçe Giderlerinin Ekonomik Sınıflandırılması .....	60
Tablo 15: Bütçe Gelirlerinin Ekonomik Sınıflandırılması.....	64
Tablo 16: Bütçe Gelirleri Kesin Hesap Cetveli .....	70
Tablo 17: Bütçe Giderleri Kesin Hesap Cetveli .....	71
Tablo 18: Bütçe Finansmanın Ekonomik Sınıflandırılması Cetveli.....	72
Tablo 19: Bütçe Gelirlerinin Ekonomik Sınıflandırılması Özet Tablosu.....	73
Tablo 20: 2025 Yılı Bilançosu .....	74
Tablo 21: Asfalt Yapılan Mahalle Bilgileri.....	106
Tablo 22: Yapılan Merdiven İmalatları.....	107
Tablo 23: Korkuluk İmalatları.....	108
Tablo 24: İmar Durum Belgesi İle Kudeb Basit Onarım İzinleri.....	111
Tablo 25: Yıl İçerisinde Yapılan Projelerin Tasdik Edilme Sayıları.....	112
Tablo 26: 2025 Yılında Verilen Yapı Ruhsatı Sayıları.....	112
Tablo 27: Eyüpsultan Belediyesi Aile Danışmanlık Ve Eğitim Merkezi Seminer Ve Atölye Verileri.....	131
Tablo 28: Afife Hatun Aile Akademisi Program Verileri .....	133
Tablo 29: Afife Hatun Aile Akademisi Gezi Verileri.....	133

Tablo 30: Afife Hatun Aile Akademisi Kurs Verileri.....	134
Tablo 31: Afife Hatun Aile Akademisi Seminer Verileri.....	135
Tablo 32: Afife Hatun Aile Akademisi Çift Ve Aile Yaşamı Gelişimi Verileri.....	136
Tablo 33: Verilen Sağlık Hizmetlerinden Faydalanan Kişi Sayısı.....	137
Tablo 34: 2025 Yılı Sosyal Yardım Amaçlı Sosyal Hizmet Uygulamaları.....	139
Tablo 35: 2025 Yılında Gerçekleştirilen Faaliyetler Ve Katılımcı Sayıları.....	140
Tablo 36: 2025 Zabıta Denetim Faaliyetleri.....	144
Tablo 37: İlçe Genelinde Eğitim Verilen Okullar Ve Öğrenci Sayıları .....	148
Tablo 38: Geri Dönüştürülebilir Atık Miktarları .....	150
Tablo 39: Revize Edilen Parklar.....	152
Tablo 40: Spor Alanlarına Yönelik Revizyon Çalışmaları.....	153
Tablo 41: 2025 Yılı Bakım Ve Onarım Faaliyetleri .....	153
Tablo 42: Tarım Alanı Oluşturulan Okullar .....	154
Tablo 43: 2025 Yılı Hayvan Rehabilitasyon Faaliyetleri .....	157
Tablo 44: 2025 Yılı Sokak Hayvanları Besleme Ve Barınma Faaliyetleri .....	158
Tablo 45: 2025 Yılı Kurban Faaliyetleri .....	158
Tablo 46: Vektörle Mücadele Faaliyetleri.....	159
Tablo 47: Genç Akademi Atölyeleri .....	164
Tablo 48: Kütüphane Kullanıcı Sayıları .....	172
Tablo 49: Kültür Sanat Etkinlikleri .....	174
Tablo 50: 2025 Yılı Kadın El Emeği Satış Noktalarında Elde Edilen Gelir Miktarları.....	180
Tablo 51: Esmek Atölyeleri Branş Bazlı Atölye Ve Katılımcı Sayıları .....	183
Tablo 52: Esmek Seminerleri.....	183
Tablo 53: Verilen İş Yeri Açma Ve Çalışma Ruhsatları .....	184
Tablo 54: Ruhsat Ve Denetim Faaliyetleri .....	184
Tablo 55: 2025 Yılı Vatandaş Talep Ve Şikayet Verileri.....	192
Tablo 56: 2025 Yılında Yapılan İhaleler .....	196
Tablo 57: 2025 Yılında Yapılan Doğrudan Temin/Satın Almalar .....	196
Tablo 58: Araç Tahsis Edilen Yerler.....	197
Tablo 59: Dava Ve Hukuki Görüş Sayılar .....	198
Tablo 60: 2025 Yılında Açılan İdari Ve Vergi Davaları.....	198
Tablo 61: 2025 Yılında Açılan Adli Davaları.....	198

Tablo 62: Takip Edilen Davalar .....	198
Tablo 63: Hizmetiçi Eğitim Planı Çerçevesinde Gerçekleştirilen Eğitimler .....	199
Tablo 64: Diğer Eğitimler.....	200
Tablo 65: 2025 Yılında Periyodik Bakımı Yapılan Cihaz Ve Sistemler.....	204
Tablo 66: Muhtarlardan Gelen Mahalle Bazlı Talep/Şikayet Sayıları.....	209
Tablo 67: Muhtarlıklardan Gelen Talep/Şikayetlerin Müdürlük Bazlı Dağılımı .....	209
Tablo 68: Rapor Türü 1.....	215
Tablo 69: Rapor Türü 2.....	215
<b>Performans Sonuçları Tabloları</b>	
Tablo 70: A1H1 .....	218
Tablo 71: A1H2.....	219
Tablo 72: A1H3 .....	220
Tablo 73: A1H4.....	221
Tablo 74: A1H5.....	222
Tablo 75: A1H6.....	224
Tablo 76: A1H7 .....	225
Tablo 77: A1H8.....	226
Tablo 78: A1H9.....	226
Tablo 79: A2H1.....	227
Tablo 80: A2H2 .....	227
Tablo 81: A2H3.....	228
Tablo 82: A2H4.....	231
Tablo 83: A2H5.....	233
Tablo 84: A2H6 .....	236
Tablo 85: A2H7.....	238
Tablo 86: A3H1.....	239
Tablo 87: A3H2.....	240
Tablo 88: A3H3.....	240
Tablo 89: A3H4 .....	241
Tablo 90: A3H5 .....	242
Tablo 91: A3H6.....	243
Tablo 92: A3H7.....	243

Tablo 93: A4H1.....	244
Tablo 94: A4H2.....	245
Tablo 95: A4H3.....	246
Tablo 96: A4H4.....	247
Tablo 97: A4H5.....	248
Tablo 98: A5H1.....	249
Tablo 99: A5H2.....	251
Tablo 100: A5H3.....	252
Tablo 101: A5H4.....	254
Tablo 102: A5H5.....	254
Tablo 103: A6H1.....	255
Tablo 104: A6H2.....	256
Tablo 105: A6H3.....	259
Tablo 106: A6H4.....	260
Tablo 107: A6H5.....	260
Tablo 108: A6H6.....	262
Tablo 109: A6H7.....	268
Tablo 110: A6H8.....	268
Tablo 111: A6H9.....	269
Tablo 112: A6H10.....	269
Tablo 113: A6H11.....	270
Tablo 114: A6H12.....	271
Tablo 115: A6H13.....	272
Tablo 116: Tema Alanları.....	273
Tablo 117: Stratejik Plan Deęerlendirme Tabloları Gösterge Tiplerine Göre Puan Hesaplama Metodolojisi.....	274
Tablo 118: Üstünlükler.....	278
Tablo 119: Zayıflıklar.....	279
<b>Stratejik Plan Deęerlendirme Tabloları</b>	
Tablo 120: A1H1.....	294
Tablo 121: A1H2.....	295
Tablo 122: A1H3.....	296

Tablo 123: A1H4 .....	297
Tablo 124: A1H5.....	298
Tablo 125: A1H6.....	300
Tablo 126: A1H7.....	301
Tablo 127: A1H8.....	302
Tablo 128: A1H9 .....	302
Tablo 129: A2H1 .....	303
Tablo 130: A2H2.....	303
Tablo 131: A2H3.....	304
Tablo 132: A2H4.....	306
Tablo 133: A2H5.....	307
Tablo 134: A2H6.....	309
Tablo 135: A2H7.....	310
Tablo 136: A3H1 .....	311
Tablo 137: A3H2.....	312
Tablo 138: A3H3.....	312
Tablo 139: A3H4.....	313
Tablo 140: A3H5.....	314
Tablo 141: A3H6.....	315
Tablo 142: A3H7 .....	316
Tablo 143: A4H1.....	317
Tablo 144: A4H2 .....	318
Tablo 145: A4H3.....	319
Tablo 146: A4H4.....	320
Tablo 147: A4H5.....	321
Tablo 148: A5H1.....	322
Tablo 149: A5H2.....	324
Tablo 150: A5H3.....	325
Tablo 151: A5H4 .....	326
Tablo 152: A5H5 .....	326
Tablo 153: A6H1.....	327
Tablo 154: A6H2.....	328

Tablo 155: A6H3.....	330
Tablo 156: A6H4.....	331
Tablo 157: A6H5.....	331
Tablo 158: A6H6.....	332
Tablo 159: A6H7.....	332
Tablo 160: A6H8.....	333
Tablo 161: A6H9.....	333
Tablo 162: A6H10.....	334
Tablo 163: A6H11.....	335
Tablo 164: A6H12.....	336
Tablo 165: A6H13.....	336

### **Grafikler**

Grafik 1: Eyüpsultan Belediyesi Personelin İstihdam Durumuna Göre Dağılımı.....	34
Grafik 2: Eyüpsultan Belediyesi Memur ve Sözleşmeli Memur Hizmet Sınıflarına Göre Dağılım.....	34
Grafik 3: Eyüpsultan Belediyesi Personelin Cinsiyet Durumuna Göre Dağılımı.....	35
Grafik 4: Eyüpsultan Belediyesi Yöneticilerin Cinsiyet Durumuna Göre Dağılımı.....	35
Grafik 5: Eyüpsultan Belediyesi Personelin Eğitim Durumuna Göre Dağılımı (İstihdam Türüne Göre Ayrıştırılmış).....	35
Grafik 6: Eyüpsultan Belediyesi Personelin Eğitim Durumuna Göre Dağılımı.....	36
Grafik 7: Eyüpsultan Belediyesi Personelin Yaş Durumuna Göre Dağılımı (İstihdam Türüne Göre Ayrıştırılmış).....	36
Grafik 8: Yıllara Göre Gider Bütçesi ve Artış Oranı.....	59
Grafik 9: Yıllara Göre Net Gelir Bütçesi ve Artış Oranı.....	69
Grafik 10: 2025 Yılı Tema Bazlı Performans Puan Grafiği.....	273





[eyupsultan.bel.tr](http://eyupsultan.bel.tr)  
444 30 00